

SAMSUNG

GHID DE UTILIZARE

SM-S942B/DS
SM-S947B/DS
SM-S948B/DS

Romanian. 02/2026. Rev.1.0

www.samsung.com

Cuprins

Introducere

- 5 Aspectul și funcțiile dispozitivului
- 13 Încărcarea bateriei
- 18 Cartela nano-SIM și eSIM
- 21 Pornirea și oprirea dispozitivului
- 22 Setare inițială
- 22 Folosirea rețelelor
- 22 Cont Samsung account
- 23 Transferarea datelor de pe dispozitivul dvs. anterior (Smart Switch)
- 24 Explicarea ecranului
- 31 Panoul de notificare
- 32 Panoul de setări rapide
- 34 Captură de ecran și înregistrarea ecranului
- 36 Introducerea textului
- 38 Extragerea textului

Aplicații și caracteristici

- 39 Instalarea sau deinstalarea aplicațiilor
- 40 Galaxy AI
- 50 S Pen (Galaxy S26 Ultra)
- 57 Telefon
- 61 Contacte
- 64 Cameră foto
- 79 Galerie
- 84 Bixby
- 85 Ferestre multiple (Utilizarea mai multor aplicații simultan)

- 86 Internet Samsung
- 87 Samsung Wallet
- 89 Samsung Health
- 89 Samsung Notes
- 93 Samsung Members
- 93 Samsung Kids
- 94 Samsung Global Goals
- 94 Samsung TV Plus
- 94 Samsung Find
- 95 Samsung Shop
- 95 Samsung News
- 96 Galaxy Store
- 97 Galaxy Wearable
- 97 PENUP (Galaxy S26 Ultra)
- 98 Calendar
- 98 Reminder
- 99 Înregistr. voce
- 100 Fișierele mele (Consultarea și gestionarea fișierelor)
- 100 Ceas
- 100 Calculator
- 101 Vreme
- 102 Gaming Hub
- 103 Game Booster (Configurarea mediului dvs. de jocuri)
- 105 SmartThings
- 106 Partajarea conținutului
- 107 Music Share

- 108 Smart View (Oglindirea pe un ecran TV)
- 109 Samsung DeX
- 111 Aplicații Google

Setări

- 112 Introducere
- 112 Conectați-vă la Galaxy
- 112 Conexiuni
 - 114 Wi-Fi
 - 115 Bluetooth
 - 117 Plăți NFC și fără contact
 - 118 Economizor de date
 - 118 Rețele permise pentru aplicații
 - 118 Hotspot mobil
 - 119 Mai multe setări de conexiune
- 121 Dispozitive conectate
- 122 Galaxy AI
- 122 Moduri și rutine
 - 122 Moduri de utilizare
 - 123 Utilizarea rutinelor
- 124 Sunete și vibrații
 - 125 Calitate audio și efecte
 - 125 Sunet aplicație separată
- 126 Notificări
- 126 Afișaj
 - 128 Cursivitate mișcare
 - 128 Schimbarea modului ecranului sau reglarea culorilor ecranului
- 129 Baterie
- 130 Fundal și stil
- 131 Teme

- 131 Ecran Acasă
- 132 Blocare ecran și AOD
 - 133 Extindere deblocare
 - 133 Always On Display (Afișarea informațiilor când ecranul este oprit)
- 134 Securitate și confidențialitate
 - 135 Recunoaștere facială
 - 137 Recunoaștere amprente
 - 139 Wi-Fi securizat
 - 140 Folder securizat
 - 143 Samsung Pass
- 144 Locație
- 145 Securitate și urgență
- 146 Conturi și backup
 - 146 Samsung Cloud
- 147 Servicii Google
- 148 Caracteristici avansate
 - 149 Mișcări și gesturi
 - 150 Efecte video
 - 150 Galaxy Avatar
 - 151 Dual Messenger
- 152 Confortul digital și controlul parental
- 152 Întreținere dispozitiv
- 153 Aplicații
- 154 Gestionare generală
- 155 Accesibilitate
- 155 Actualizare software
- 156 Despre telefon

Notificări privind utilizarea

- 157 Măsuri de precauție pentru utilizarea dispozitivului
- 160 Informații privind conținutul cutiei și accesoriile
- 161 Menținerea rezistenței la apă și la praf
- 162 Situații care pot conduce la supraîncălzirea dispozitivului și soluții pentru rezolvarea acestora
- 165 Găsirea informațiilor despre consum de energie în standby pentru acest produs

Anexă

- 166 Accesibilitate
- 181 Depanare
- 187 Scoaterea bateriei

Introducere

Aspectul și funcțiile dispozitivului

► Galaxy S26 Ultra:

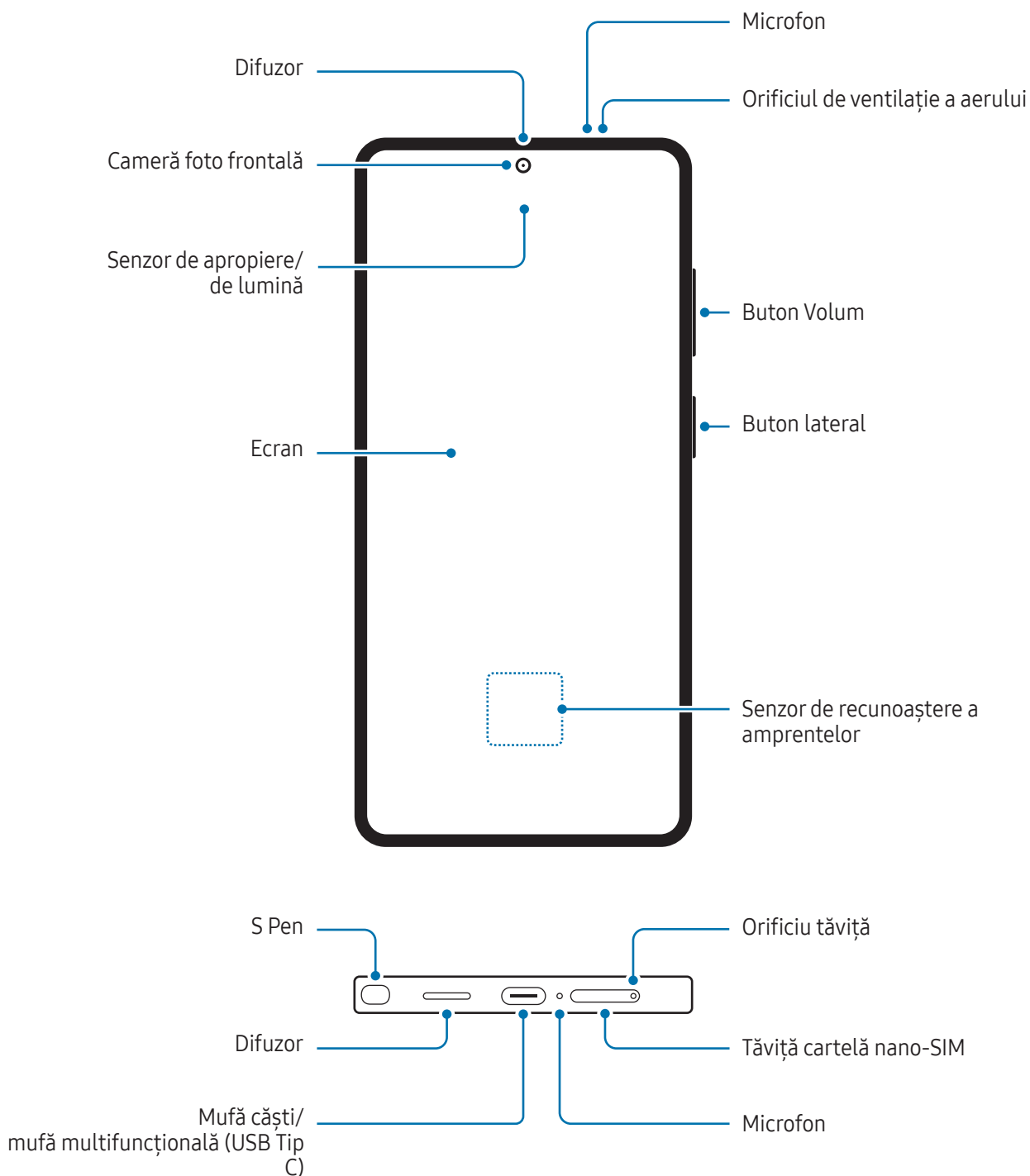

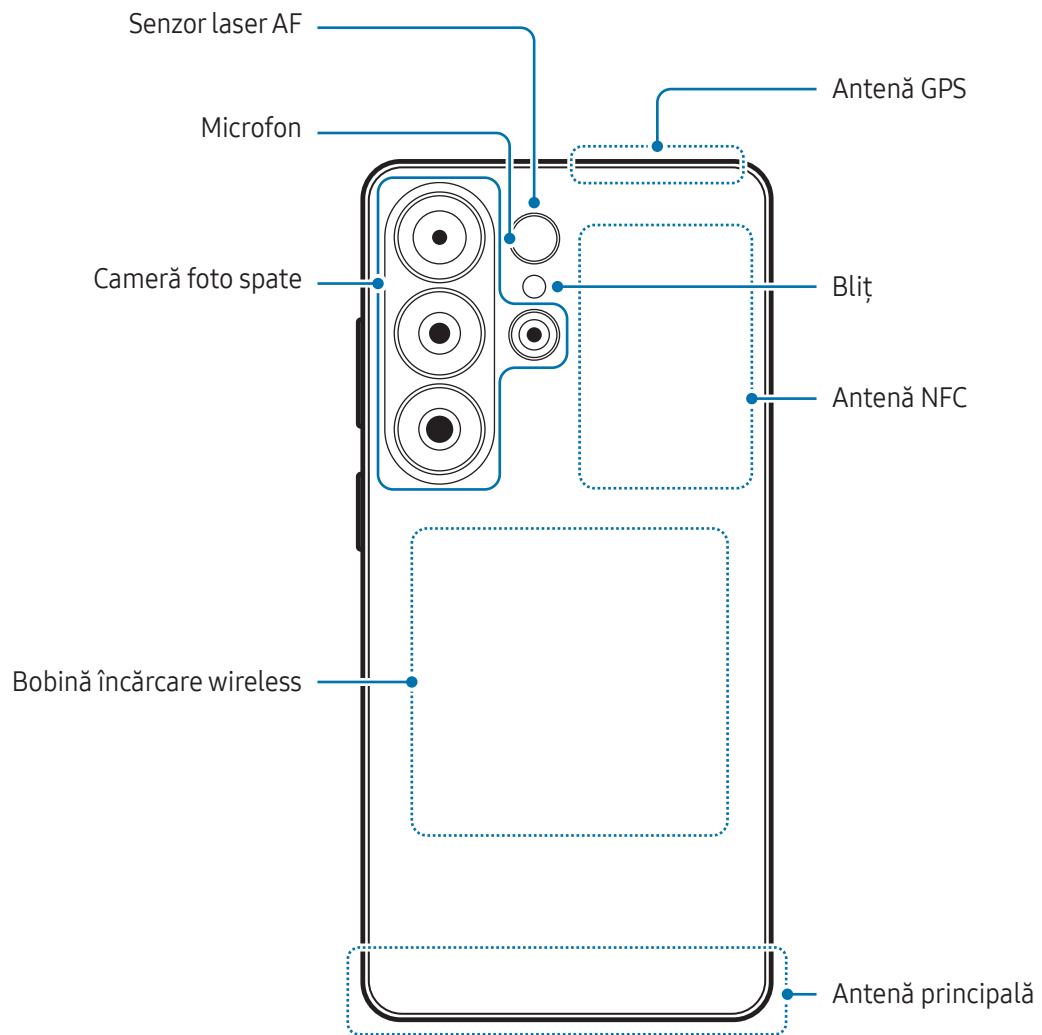

► Galaxy S26+:

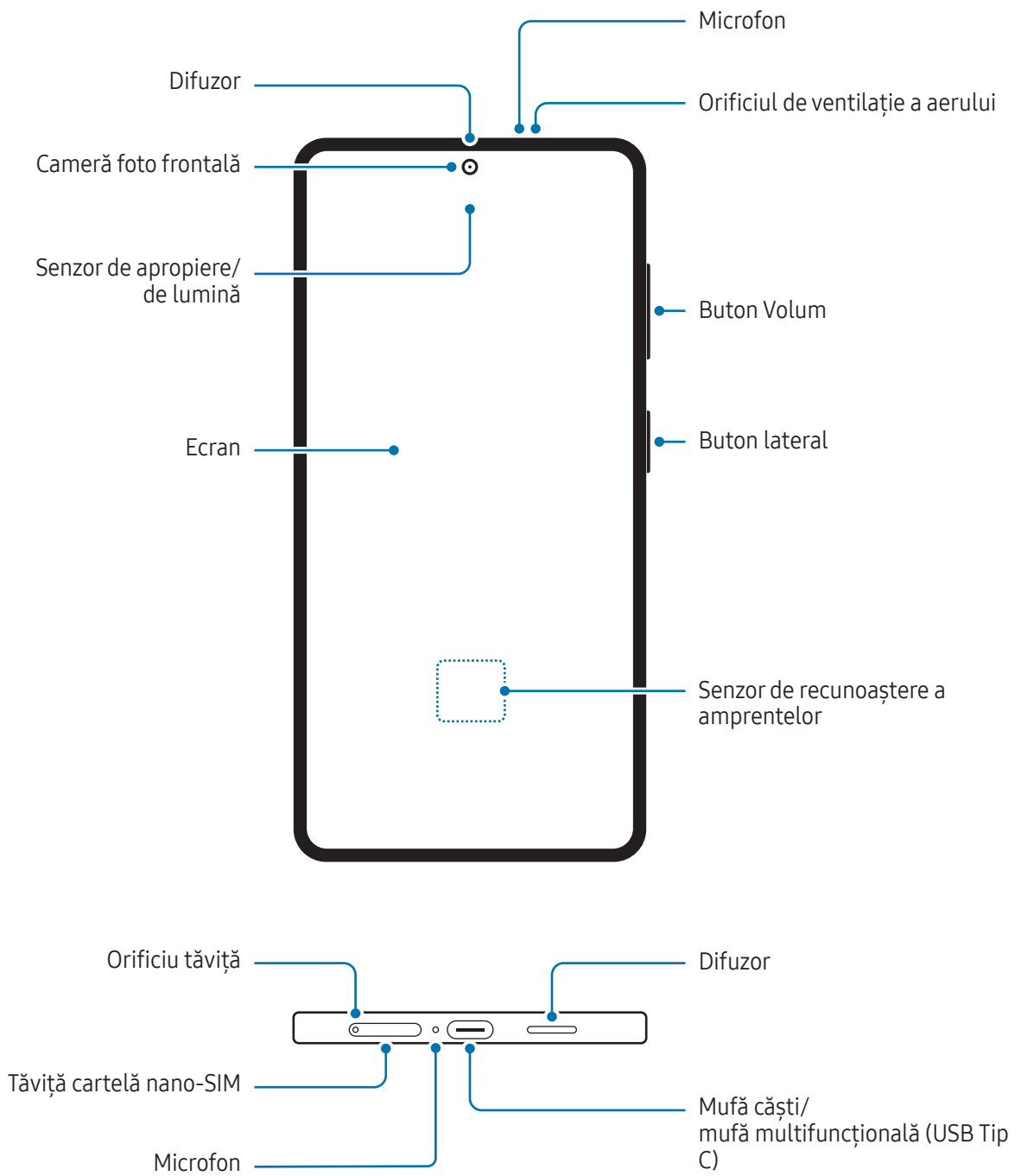

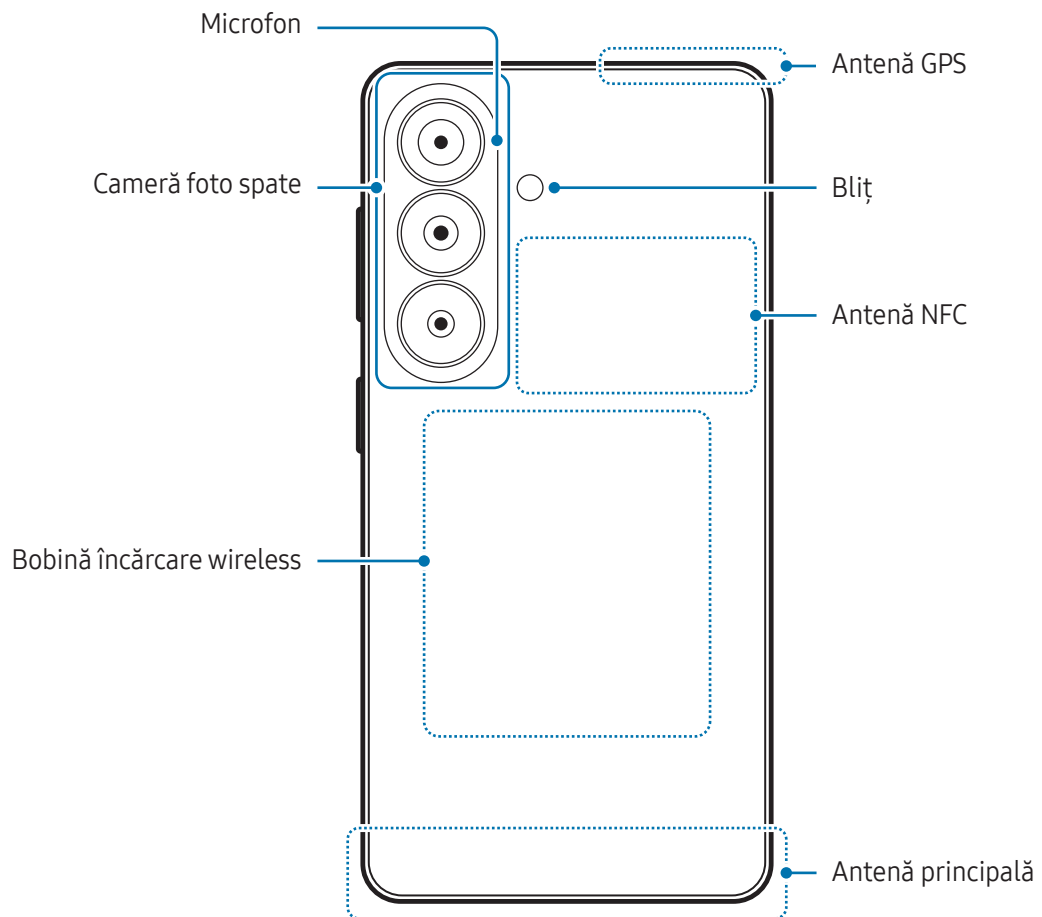

► Galaxy S26:

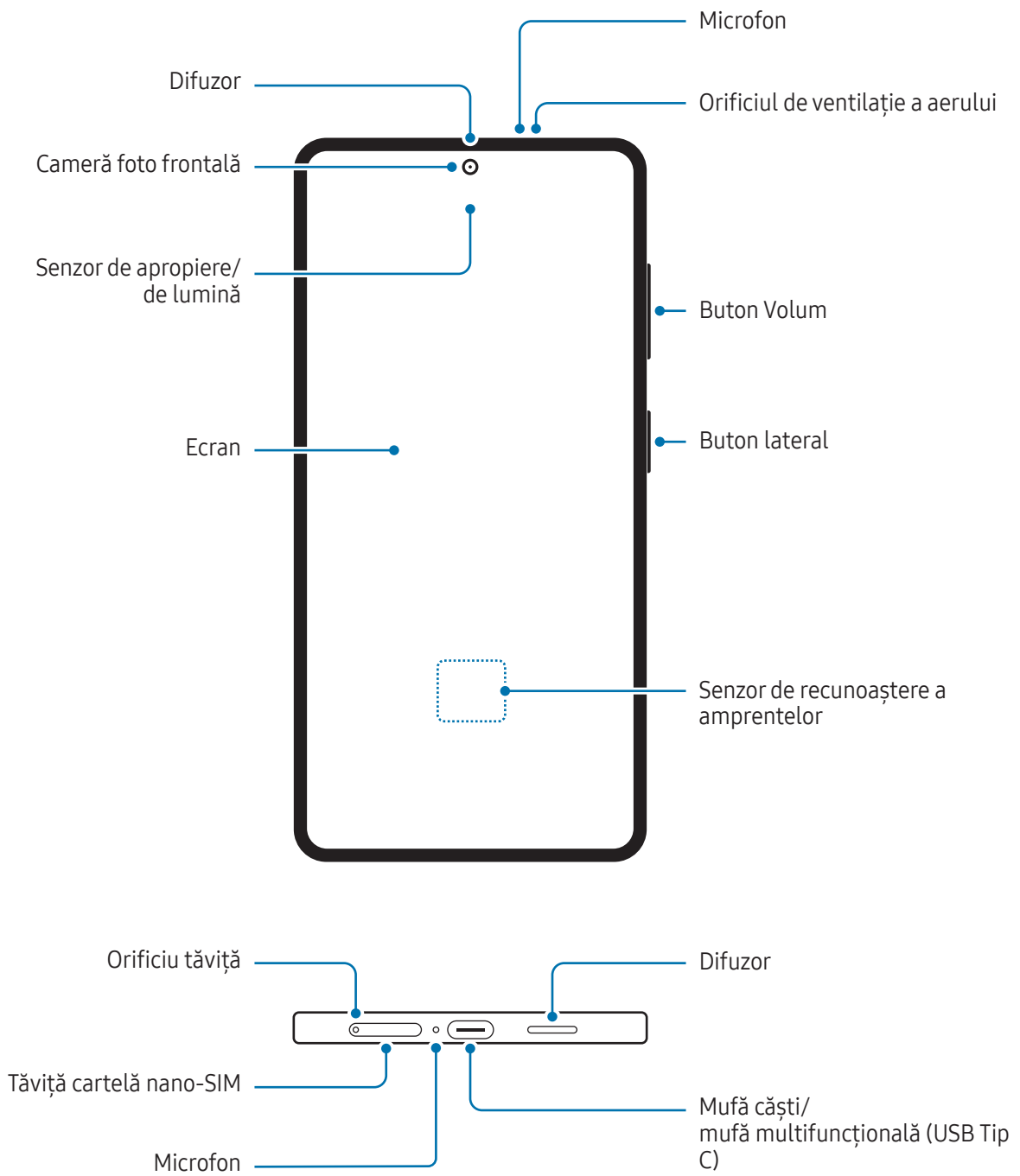

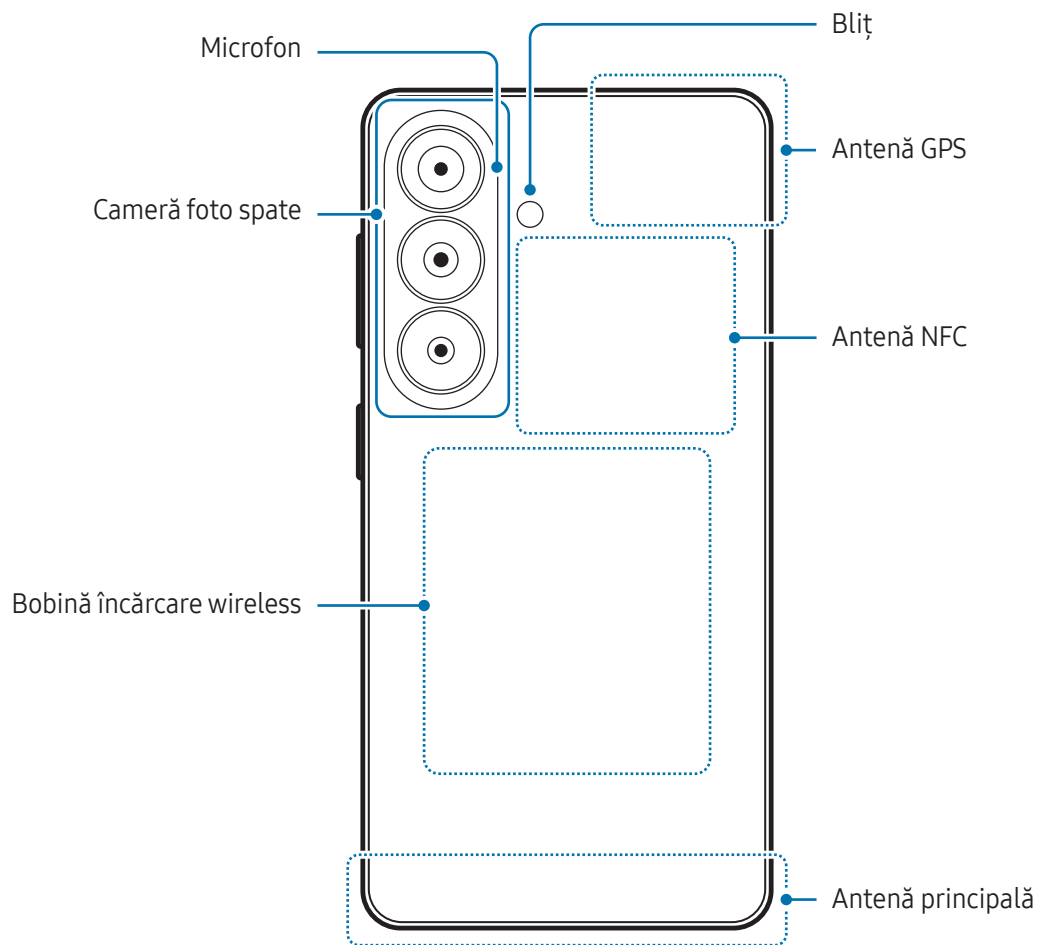



- În timp ce folosiți difuzoarele, ca atunci când redați fișiere media sau când folosiți difuzorul telefonului, nu poziționați dispozitivul aproape de urechi.
- Evitați să expuneți obiectivul camerei foto la o sursă de lumină puternică, precum lumina directă a soarelui sau un laser. Dacă expuneți obiectivul camerei foto la o sursă de lumină puternică, cum ar fi să-l orientați direct spre soare, senzorul de imagine al camerei foto va fi deteriorat. Dacă senzorul de imagine s-a deteriorat, el nu poate fi reparat și poate cauza apariția unor puncte sau pete pe imagine.
- Nu folosiți dispozitivul dacă oricare dintre componente sunt rupte sau deteriorate, de ex., corpul acrilic sau din sticlă, deoarece acest lucru poate conduce la răniri. Folosiți produsul doar după ce a fost reparat la un Centru de service Samsung sau la un centru de service autorizat.
- Dacă în microfon, difuzor sau în cască intră praf sau materiale străine sau dacă aceste componente sunt acoperite, sunetul dispozitivului se poate reduce sau anumite caracteristici pot să nu funcționeze. Dacă încercați să îndepărtați praful sau materialele străine cu un obiect străin, dispozitivul se poate deteriora și aspectul său poate fi afectat.



- În următoarele situații puteți experimenta probleme de conectivitate sau descărcarea bateriei:
 - Dacă puneți etichete metalice în zona antenei dispozitivului
 - Dacă montați pe dispozitiv un capac realizat din material metalic
 - Dacă acoperiți zona antenei dispozitivului cu mâinile sau cu alte obiecte în timp ce folosiți anumite caracteristici, cum ar fi în timpul apelurilor sau conexiunii la rețeaua mobilă de date
- Dacă orificiul de ventilare a aerului este acoperit de un accesoriu, cum ar fi o folie de protecție sau un autocolant, se pot produce zgomote nedorite în timpul apelurilor sau a redării media.
- Nu acoperiți zona senzorului de apropiere/de lumină cu accesorii, cum ar fi autocolante sau un capac. Nerespectarea acestei instrucțiuni poate duce la funcționarea anormală a senzorului.
- Lumina poate clipi în partea superioară a dispozitivului în timpul apelurilor din cauza funcționării senzorului de apropiere.

Butoane fizice

Buton	Funcție
Buton lateral	<ul style="list-style-type: none"> • Atunci când dispozitivul e oprit, țineți apăsat pentru a-l reporni. • Apăsați pentru a porni sau pentru a bloca ecranul. • Apăsați de două ori sau țineți apăsat pentru a deschide aplicația sau caracteristica setată de dvs.
Buton lateral + Buton Volum mai mic	<ul style="list-style-type: none"> • Apăsați simultan pentru a face captură de ecran. • Țineți apăsat simultan pe butoane pentru a opri dispozitivul.

Setarea butonului lateral

Selectați o aplicație sau o caracteristică pe care doriți să o lansați apăsând de două ori pe butonul lateral sau ținând apăsat pe acesta.

Deschideți **Setări**, atingeți **Caracteristici avansate** → **Buton lateral**, apoi selectați o opțiune dorită.

Butoane programabile

Atunci când porniți ecranul, butoanele programabile vor apărea în partea inferioară a ecranului. Consultați [Bară de navigare \(butoane programabile\)](#) pentru mai multe informații.

Încărcarea bateriei

Încărcați bateria înainte de a o utiliza pentru prima dată sau atunci când nu a fost utilizată perioade îndelungate.

Încărcare prin cablu

Conectați cablul USB la încărcătorul USB, apoi introduceți cablul în mufa multifuncțională a dispozitivului pentru a încărca bateria. După încărcarea completă, deconectați încărcătorul de la dispozitiv.

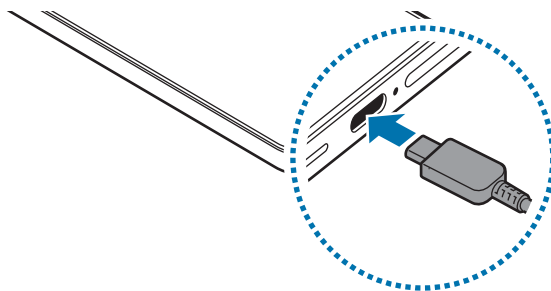

Încărcare wireless

Dispozitivul are încorporată o bobină de încărcare wireless. Puteți încărca bateria folosind un încărcător wireless (se vinde separat).

Așezați spatele dispozitivului pe centrul încărcătorului wireless pentru a încărca bateria. După încărcarea completă, deconectați dispozitivul de la încărcătorul wireless.

Pe panoul de notificare va apărea timpul estimat de încărcare. Durata efectivă de încărcare presupune că dispozitivul nu este utilizat, și poate varia în funcție de condițiile de încărcare. Încărcarea wireless poate să nu funcționeze corespunzător, în funcție de tipul accesoriului sau capacului. Pentru o încărcare wireless stabilă, se recomandă să detașați capacul sau accesoriul de pe dispozitiv.



Precauții pentru încărcarea wireless

Dacă nu respectați măsurile de precauție, este posibil ca dispozitivul să nu se încarce corespunzător sau să se supraîncălzească sau dispozitivul și cartelele să se deterioreze.

- Nu puneți dispozitivul pe un încărcător wireless cu un card de credit sau o cartelă de identificare cu radio-frecvență (RFID) (cum ar fi un abonament de transport sau o cartelă de acces) poziționată între spatele dispozitivului și capacul dispozitivului.
- Nu puneți pe încărcătorul wireless un dispozitiv atunci când între încărcătorul wireless și dispozitiv există materiale conductoare, cum ar fi obiecte de metal sau magneți.



- Dacă folosiți încărcătorul wireless în zone în care rețeaua are semnal slab, puteți pierde semnalul.
- Se recomandă folosirea încărcătoarelor wireless aprobate Samsung. Folosirea altor încărcătoare wireless poate determina o încărcare necorespunzătoare.

Încărcare rapidă

Utilizați un încărcător cu încărcare super rapidă sau un încărcător rapid. Pentru a utiliza caracteristica de încărcare wireless rapidă, trebuie să utilizați un încărcător și componente care acceptă această caracteristică.

Puteți verifica starea conexiunii încărcătorului dacă deschideți **Setări** și atingeți **Baterie**.



- Dacă încărcarea rapidă nu funcționează, deschideți **Setări**, atingeți **Baterie** → **Setări încărcare**, apoi verificați dacă funcția dorită este pornită. De asemenea, verificați dacă sunt conectate corespunzător cablul USB și încărcătorul USB.
- Puteți încărca bateria mai rapid în timp ce dispozitivul sau ecranul acestuia este închis.
- În cazul în care încărcătorul wireless are un ventilator intern, ventilatorul poate produce zgomot în timpul încărcării wireless rapide. Adăugați o rutină pentru a seta caracteristica de încărcare wireless rapidă să se oprească automat la o oră presetată, utilizând **Rutine**. Atunci când caracteristica încărcare wireless rapidă se oprește, zgomotul ventilatorului încărcătorului și lumina indicatorului scad.

Partajare wireless a energiei

Puteți încărca alt dispozitiv din bateria telefonului dvs. Puteți încărca alt dispozitiv chiar și în timpul încărcării telefonului dvs. În funcție de tipul de accesorii sau de capacul folosit, e posibil să nu funcționeze corect caracteristica partajare wireless a energiei. Se recomandă să demontați toate accesoriile și capacul înainte de a folosi această caracteristică.

- 1 Deschideți **Setări**, atingeți **Baterie** → **Partajare wireless a energiei**, apoi glisați comutatorul pentru pornire.
- 2 Așezați celălalt dispozitiv pe telefon, spate în spate.
- 3 Când ați terminat încărcarea, deconectați celălalt dispozitiv de la telefonul dvs.

 Nu folosiți căștile în timp ce partajați energie. Nerespectarea acestei indicații poate afecta dispozitivele din apropiere.



- Locația bobinei de încărcare wireless poate varia în funcție de dispozitiv. Ajustați dispozitivele astfel încât bobinele de încărcare să se conecteze corespunzător.
- Unele caracteristici nu sunt disponibile în timpul partajării energiei.
- Doar dispozitivele care acceptă caracteristica de încărcare wireless pot fi încărcate folosind această caracteristică. Unele dispozitive nu pot fi încărcate. Pentru a consulta dispozitivele care acceptă caracteristica de partajare wireless a energiei, vizitați site-ul web Samsung.
- Nu mișcați și nu folosiți dispozitivele în timpul încărcării, pentru ca acestea să se poată încărca corespunzător.
- Valoarea energiei acceptată de celălalt dispozitiv va fi mai mică decât cea transmisă de telefonul dvs.
- Dacă încărcați celălalt dispozitiv în timp ce încărcați telefonul dvs., viteza de încărcare poate scădea sau e posibil ca dispozitivul dvs. să nu se încarce corespunzător, în funcție de tipul de încărcător.
- Viteza de încărcare sau eficiența pot varia în funcție de starea telefonului sau de mediul înconjurător.

Setarea limitei pentru partajarea energiei

Puteți seta dispozitivul să oprească partajarea energiei atunci când nivelul rămas al baterie scade sub un anumit nivel.

Deschideți **Setări**, atingeți **Baterie** → **Partajare wireless a energiei** → **Limită baterie**, apoi setați limita.

Reducerea consumului bateriei

Dispozitivul furnizează opțiuni diverse care vă ajută să economisiți energia bateriei.

- Optimizați dispozitivul cu ajutorul caracteristicii de întreținere a dispozitivului.
- Când nu utilizați dispozitivul, opriți-i ecranul apăsând butonul lateral.
- Porniți modul de economisire a energiei.
- Închideți aplicațiile care nu sunt necesare.
- Opriți caracteristica Bluetooth atunci când nu este utilizată.
- Opriți sincronizarea automată a aplicațiilor care o necesită.
- Micșorați timpul de iluminare a fundalului.
- Micșorați luminozitatea ecranului.

Sfaturi și precauții privind încărcarea bateriei



- Utilizați numai o baterie aprobată de Samsung, destinată special pentru acest dispozitiv. Bateriile incompatibile pot cauza vătămări corporale grave sau pot deteriora dispozitivul.
- Se recomandă folosirea doar a unor încărcătoare și cabluri aprobate de Samsung, destinate special pentru acest dispozitiv. Folosirea unor încărcătoare sau cabluri incompatibile poate conduce la răniri sau la deteriorarea dispozitivului.



- Conectarea necorespunzătoare a încărcătorului poate cauza deteriorarea gravă a dispozitivului. Deteriorările cauzate de utilizarea incorectă nu sunt acoperite de garanție.
- Se recomandă folosirea doar a cablului USB Tip-C furnizat cu dispozitivul. Folosirea unui cablu Micro USB poate provoca deteriorarea dispozitivului.
- Dacă încărcați dispozitivul în timp ce mufa multifuncțională este udă, dispozitivul poate fi deteriorat. Uscați cu atenție mufa multifuncțională înainte de a încărca dispozitivul.



- Pentru a economisi energie, scoateți din priză încărcătorul atunci când nu este folosit. Încărcătorul nu are un întrerupător general, astfel încât trebuie să-l deconectați de la priza electrică atunci când nu este utilizat, pentru a evita consumul de energie electrică. Încărcătorul trebuie să rămână aproape de priza electrică și să fie accesibil cu ușurință în timpul încărcării.
- Se recomandă folosirea unui încărcător aprobat de Samsung, care garantează performanța de încărcare.
- Dacă bateria este descărcată complet, dispozitivul nu poate fi pornit imediat atunci când încărcătorul este conectat. Acordați bateriei descărcate câteva minute să se încarce înainte de a porni dispozitivul.
- Dacă utilizați mai multe aplicații simultan, aplicații de rețea sau aplicații care necesită o conexiune la alt dispozitiv, bateria se va descărca rapid. Pentru a evita pierderea de energie în timpul unui transfer de date, utilizați întotdeauna aceste aplicații după încărcarea completă a bateriei.
- Utilizarea unei surse de alimentare, alta decât încărcătorul, cum ar fi un computer, poate conduce la o viteză de încărcare mai redusă din cauza curentului electric mai mic.
- Dispozitivul poate fi folosit în timpul încărcării, dar acest lucru poate mări intervalul de timp necesar pentru încărcarea completă a bateriei.
- În cazul în care dispozitivul primește o alimentare instabilă în timpul încărcării, ecranul poate să nu funcționeze. În acest caz, scoateți încărcătorul din dispozitiv.
- În timpul încărcării, dispozitivul și încărcătorul se pot încălzi. Acest lucru este normal și nu trebuie să afecteze durata de viață sau performanțele dispozitivului. Dacă bateria devine mai fierbinte decât de obicei, este posibil ca încărcătorul să se oprească din încărcat.
- Dacă dispozitivul nu se încarcă în mod corespunzător, duceți dispozitivul și încărcătorul la un Centru de service Samsung sau la un centru de service autorizat.

Cartela nano-SIM și eSIM

Introduceți cartela nano-SIM sau descărcați eSIM furnizate de operatorul dvs.

Fiind diferită de o cartelă nanoSIM fizică, eSIM este o cartelă SIM digitală încorporată. Pentru a avea două numere de telefon sau doi operatori pentru un singur dispozitiv, introduceți o altă cartelă nano-SIM sau descărcați altă eSIM.



- Este posibil ca serviciul eSIM să nu fie disponibil, în funcție de regiune, de operator sau de model.
- Este posibil ca unele servicii care necesită o conexiune la rețea să nu fie disponibile, în funcție de operator.
- Utilizarea atât a cartelei nano-SIM, cât și a eSIM sau a două eSIM poate conduce la viteze de transfer a datelor mai lente în anumite zone.
- În funcție de regiune sau de furnizorii de servicii, redirectionarea apelurilor în convorbire de pe un SIM pe altul este posibil să nu funcționeze. Verificați disponibilitatea serviciului cu operatorii de telefonie mobilă. Utilizarea acestei funcții poate genera costuri adiționale.

Introducerea cartelei nano-SIM

► Galaxy S26 Ultra:

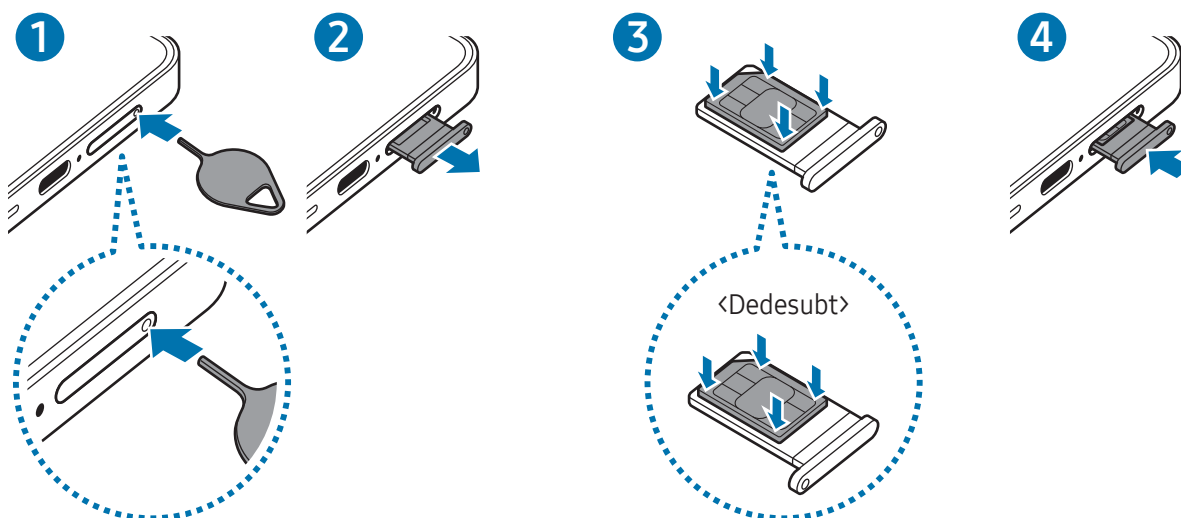

► Galaxy S26+, Galaxy S26:

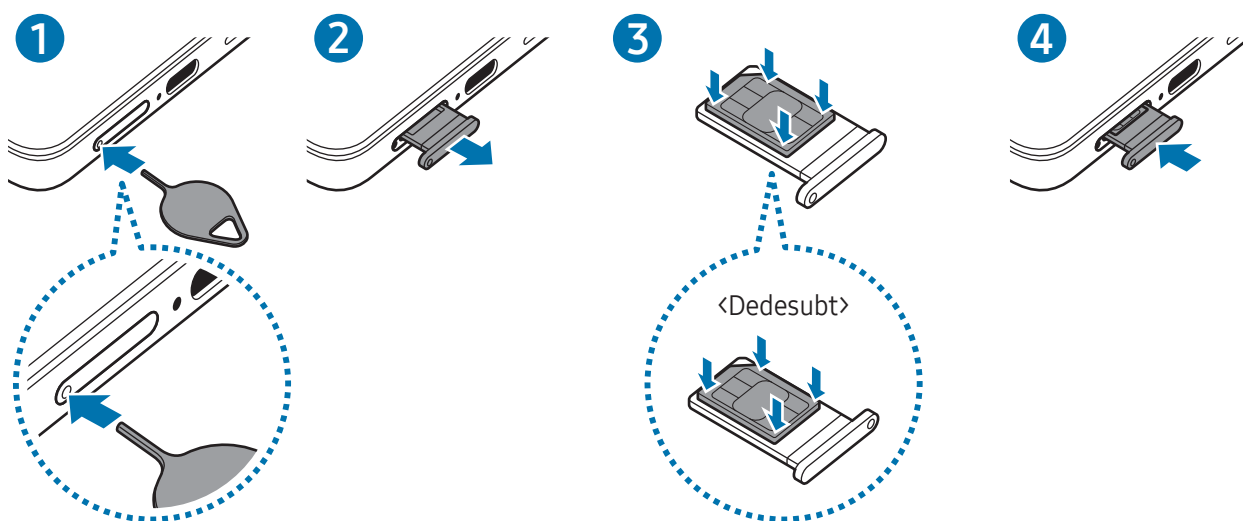

- 1 Introduceți agra de îndepărtare în orificiul din tăviță pentru a scoate tăvița.
- 2 Scoateți ușor tăvița din slot.
- 3 Poziționați cartela nano-SIM pe tăviță, cu contactele colorate în auriu orientate în sus și apăsați ușor cartela nano-SIM în tăviță pentru fixare.
- 4 Introduceți tăvița înapoi în slot.

- ❗ Introduceți agra de îndepărtare **în orificiul tăviței** pentru a scoate tăvița.
- Folosiți doar cartele nano-SIM.
- Aveți grijă să nu pierdeți și să nu permiteți altor persoane să utilizeze cartela nano-SIM. Samsung nu este responsabil pentru deteriorarea sau incoveniența cauzată de pierderea sau furtul cartelelor.
- Asigurați-vă că agra de îndepărtare este perpendiculară pe orificiu. În caz contrar, este posibil să deteriorați dispozitivul.
- Dacă nu fixați bine cartela în tăviță, cartela nano-SIM se poate desprinde sau poate cădea.
- Dacă introduceți tăvița în dispozitiv cât timp aceasta este umedă, dispozitivul poate fi deteriorat. Asigurați-vă întotdeauna că tăvița este uscată.
- Introduceți complet tăvița în slotul acesteia pentru a preveni intrarea lichidelor în dispozitiv.

Descărcarea unei cartele eSIM

Deschideți **Setări**, atingeți **Conexiuni** → **Manager SIM** → **Adăugare eSIM**, apoi urmați instrucțiunile de pe ecran pentru a descărca eSIM.

Dacă aveți un cod QR furnizat de operatorul dvs., deschideți **Setări**, atingeți **Conexiuni** → **Manager SIM** → **Adăugare eSIM** → **Scanare cod QR**, apoi scanați codul QR.

Manager SIM

Deschideți **Setări** și atingeți **Conexiuni** → **Manager SIM**.

- **Cartele SIM:** Activați cartela nano-SIM pe care doriți să o utilizați și personalizați setările cartelei nano-SIM.
- **Cartele eSIM:** Descărcați sau activați cartela eSIM.
- **Cartele SIM preferate:** Selectați utilizarea cartelelor SIM pentru anumite caracteristici, precum apeluri vocale, când există două cartele activate.
- **Comutare date:** Setează dispozitivul să utilizeze o altă cartelă SIM pentru servicii de date, în cazul în care cartela SIM preferată nu se poate conecta la rețea.



Este posibil să vi se perceapă costuri suplimentare când utilizați această caracteristică.

- **Mai multe setări SIM:** Personalizați setările suplimentare.
- **Confidențialitate:** Accesați Notificarea de confidențialitate și Clauzele și condițiile.

Pornirea și oprirea dispozitivului

 Respectați toate avertismentele afișate și indicațiile personalului oficial în zonele în care utilizarea dispozitivelor fără fir este restricționată, cum este cazul avioanelor și al spitalelor.

Pornirea dispozitivului

Țineți apăsat pe butonul lateral timp de câteva secunde pentru a porni dispozitivul.

Oprirea dispozitivului

1 Pentru a opri dispozitivul, țineți apăstate simultan butonul lateral și butonul Volum mai mic. Alternativ, deschideți panoul de setări rapide și atingeți pictograma Oprire (🔴).

2 Atingeți **Închidere** → **Închidere**.

Pentru a reporni dispozitivul, atingeți **Repornire** → **Repornire**.

 Dacă doriți să setați dispozitivul să se oprească la ținerea apăsată a butonului lateral, atingeți **Setări Buton lateral** → **Apăsare lungă** → **Meniu Oprire**.

Repornirea forțată

Dacă dispozitivul se blochează sau nu răspunde la comenzi, țineți apăstate simultan butonul lateral și butonul Volum mai mic cel puțin 7 secunde pentru a-l reporni.

Apeluri de urgență și informații medicale

Puteți efectua un apel de urgență sau puteți consulta informațiile medicale salvate.

Țineți apăsat simultan pe butonul lateral și butonul Volum mai mic, apoi atingeți **Apel de urgență** sau **Informații medicale**. Alternativ, deschideți panoul de setări rapide și atingeți pictograma Oprire (🔴) → **Apel de urgență** sau **Informații medicale**.

 Pentru a vă gestiona informațiile medicale și contactele de urgență, deschideți **Setări** și atingeți **Securitate și urgență**.

Setare inițială

Dacă porniți dispozitivul pentru prima dată sau după ce ați efectuat o resetare a datelor, urmați instrucțiunile de pe ecran pentru a configura dispozitivul.



Dacă nu vă conectați la o rețea Wi-Fi, este posibil să nu puteți seta unele caracteristici ale dispozitivului în timpul setării inițiale.

Folosirea rețelelor

Puteți folosi rețele ca Wi-Fi, Bluetooth, NFC sau rețele mobile.

Deschideți **Setări**, atingeți **Conexiuni**, apoi glisați comutatorul rețelei dorite pentru pornire.

Pentru o rețea mobilă, atingeți **Utilizare date** și glisați comutatorul **Date mobile** pentru pornire.

Când nu folosiți rețeaua, glisați comutatorul pentru oprire.



Unele caracteristici pot să nu fie disponibile, în funcție de model.

Cont Samsung account

Prin utilizarea Samsung account, puteți utiliza o varietate de servicii Samsung furnizate prin dispozitive mobile, TV-uri și site-ul web Samsung.

Pentru a verifica lista de servicii care pot fi folosite cu Samsung account, vizitați account.samsung.com.

1 Deschideți **Setări** și atingeți **Conectați-vă la Galaxy**.

Alternativ, deschideți **Setări** și atingeți **Conturi și backup** → **Gestionare conturi** → **Adăugare cont** → **Cont Samsung account**.

2 Conectați-vă la Samsung account. Dacă nu aveți un Samsung account, atingeți **Ați uitat parola sau nu aveți un cont?** → **Creare cont**.

Găsirea ID-ului dvs. și resetarea parolei

Dacă ați uitat ID-ul sau parola pentru Samsung account ID, atingeți **Ați uitat parola sau nu aveți un cont?** → **Ați uitat ID-ul** sau **Ați uitat parola** pe ecranul de autentificare Samsung account. Puteți găsi ID-ul sau puteți reseta parola dvs. atunci când introduceți informațiile necesare.

Deconectarea din Samsung account

Atunci când vă deconectați din Samsung account, datele dvs., precum contactele sau evenimentele vor fi, de asemenea, eliminate din dispozitivul dvs.

- 1 Deschideți **Setări** și atingeți **Conturi și backup** → **Gestionare conturi**.
- 2 Atingeți **Cont Samsung account** → **Profilul meu** și atingeți **Deconectare** în partea inferioară a ecranului.
- 3 Atingeți **Deconectare** → **Confirmare**.
- 4 Introduceți parola Samsung account și atingeți **OK**.

Transferarea datelor de pe dispozitivul dvs. anterior (Smart Switch)

Transferați date de pe dispozitivul anterior prin cablul USB sau wireless. De asemenea, puteți transfera date din spațiul de stocare extern sau de pe computer.

Deschideți **Setări**, atingeți **Conturi și backup** → **Trans. datele pt. config. disp.**, apoi urmați instrucțiunile de pe ecran pentru transferarea datelor.

Accesați www.samsung.com/smartswitch pentru detalii și limitări.



- Pentru a transfera date folosind un spațiu de stocare extern, atingeți pictograma Spațiu de stocare extern (☑).
- Pentru a verifica datele transferate, atingeți pictograma Mai multe opțiuni (⋮) → **Rezultat transfer**.



- Această caracteristică poate să nu fie acceptată pe anumite dispozitive sau computere.
- Samsung tratează drepturile de autor cu seriozitate. Transferați doar conținut asupra căruia aveți drept de proprietate sau drept de transfer.

Explicarea ecranului

Controlul ecranului

- Atingere: Atingeți pe ecran.
 - Atingeți și mențineți apăsat: Atingeți și mențineți apăsat pe ecran timp de aproximativ 2 secunde.
 - Glisare: Atingeți și mențineți apăsat un element și glisați-l în poziția dorită.
 - Atingere dublă: Atingeți ecranul de două ori.
 - Glisare: Glisați în sus, în jos, spre stânga sau spre dreapta.
 - Depărtarea și apropierea degetelor: Depărtați două degete sau apropiați-le pe ecran.
-  • Nu permiteți intrarea în contact a ecranului cu alte dispozitive electrice. Descărcările electrostatice pot cauza funcționarea necorespunzătoare a ecranului.
- Pentru a evita deteriorarea ecranului, nu îl atingeți cu obiecte ascuțite și nu aplicați o forță excesivă pe acesta cu vârful degetelor sau cu un alt obiect.
 - Se recomandă să nu afișați elemente grafice statice pe o parte a ecranului sau pe tot ecranul pentru perioade îndelungate. În caz contrar, pe ecran pot apărea imagini remanente (ecran persistent) sau imagini fantomă.
-  Dispozitivul poate să nu recunoască introducerile tactile aproape de marginile ecranului, care sunt în afara zonei de introducere tactilă.

Bară de navigare (butoane programabile)

Atunci când porniți ecranul, butoanele programabile vor apărea pe bara de navigare, în partea inferioară a ecranului. Butoanele programabile sunt setate implicit ca: Buton Aplicații Recente, Acasă, Înapoi. Funcțiile butoanelor se pot schimba în funcție de aplicația folosită sau de mediul de utilizare.

Buton	Funcție
Aplicații recente ()	Atingeți pentru a deschide lista aplicațiilor recente.
Acasă (○)	<ul style="list-style-type: none"> • Atingeți pentru a reveni la ecranul Acasă. • Atingeți și mențineți apăsat pentru a lansa Încercuiește pentru a căuta. Atingeți sau desenați un cerc în jurul unei imagini sau a unui text.
Înapoi (<)	Atingeți pentru a reveni la ecranul anterior.

Ascunderea barei de navigare

Consultați fișiere sau folosiți aplicații pe un ecran mai lat prin ascunderea barei de navigare.

Deschideți **Setări** și atingeți **Afișaj** → **Bară de navigare** → **Gesturi de glisare**.

Ecran Acasă și ecran de aplicații

Ecranul Acasă este punctul de pornire pentru accesarea tuturor caracteristicilor dispozitivului. Acesta afișează widgeturi, comenzi rapide ale aplicațiilor etc.

Ecranul de aplicații afișează pictograme pentru toate aplicațiile, inclusiv pentru cele nou instalate.

Comutarea între ecranul Acasă și cel de aplicații

Pe ecranul Acasă, glisați în sus pentru a deschide ecranul de aplicații.

Pentru a reveni la ecranul Acasă, glisați în sus sau în jos pe ecranul de aplicații. În mod alternativ, atingeți butonul Acasă (○) sau butonul Înapoi (<).

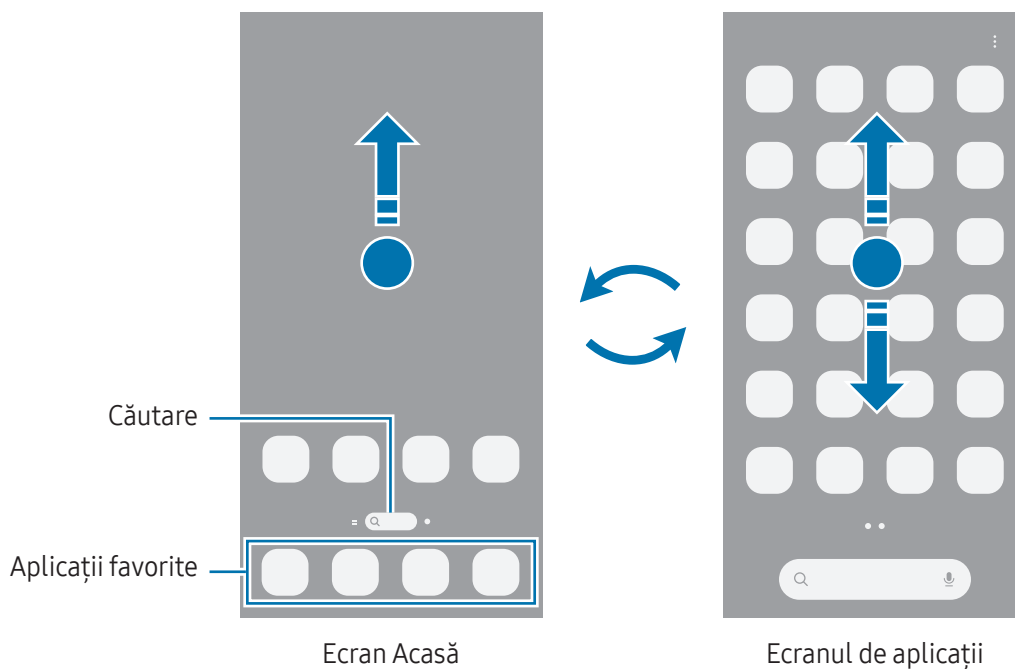

Dacă adăugați butonul Aplicații pe ecranul Acasă, puteți deschide ecranul aplicațiilor atingând butonul. Pe ecranul Acasă, atingeți și mențineți apăsat pe o zonă liberă, atingeți **Setări**, apoi glisați comutatorul **Afișați butonul ecranului Aplicații pe ecranul Acasă** pentru pornire. Butonul Aplicații (⋮) se va adăuga în partea inferioară a ecranului Acasă.

Editarea ecranului Acasă

Pe ecranul Acasă, atingeți și mențineți apăsat pe o zonă liberă sau apropiați degetele pentru a accesa opțiunile de editare. Puteți seta imaginea de fundal, puteți adăuga widgeturi și multe altele.

- **Fundal și stil:** Modificați setările fundalului pentru ecranul Acasă și pentru ecranul blocat.
- **Teme:** Schimbați tema dispozitivului. Elementele vizuale ale interfeței, ca de exemplu culori, pictograme și fundaluri, se vor modifica în funcție de tema selectată.
- **Widget-uri:** Widget-urile sunt aplicații mici care lansează caracteristici specifice ale aplicațiilor pentru a furniza informații și acces facil pe ecranul Acasă. Selectați un widget și atingeți **Adăugare**. Widget-ul va fi adăugat pe ecranul Acasă.
- **Setări:** Configurați setările pentru ecranul Acasă, precum aspectul ecranului.

De asemenea, puteți adăuga, șterge sau rearanja panourile ecranului Acasă.

- Adăugarea panourilor: Glisați la stânga, apoi atingeți pictograma Adăugare pagină (+).
- Mutarea panourilor: Glisați previzualizarea unui panou într-un loc nou.
- Ștergerea panourilor: Atingeți pictograma Eliminare (🗑️) de pe panou.

Afișarea tuturor aplicațiilor pe ecranul Acasă

Puteți seta dispozitivul să afișeze toate aplicațiile pe ecranul Acasă, fără a folosi un ecran separat de aplicații. Pe ecranul Acasă, atingeți și mențineți apăsat pe o zonă liberă, apoi atingeți **Setări** → **Aspect ecran Acasă** → **Doar pe ecranul Acasă** → **Aplicare**.

Lansarea Căutării

Căutați aplicații sau conținut.

- 1 Pe ecranul Acasă, atingeți **Finder**.
- 2 Introduceți un cuvânt cheie de căutare.
Dacă atingeți pictograma Căutare (🔍) pe tastatură, puteți căuta și mai mult conținut.

Mutarea elementelor

Glisați elementul într-un loc nou. Pentru a muta elementul pe un alt panou, glisați-l către marginea ecranului. Dacă țineți apăsa un element și atingeți **Selectare**, puteți selecta mai multe elemente și le puteți muta împreună simultan.

Pentru a adăuga o comandă rapidă a unei aplicații pe ecranul Acasă, atingeți și mențineți apăsat pe un element de pe ecranul de aplicații, apoi atingeți **Ad. pe ecr. Acasă**. Pe ecranul Acasă se va adăuga o comandă rapidă a aplicației.

De asemenea, puteți muta aplicațiile frecvent utilizate în zona comenzilor rapide din partea de jos a ecranului Acasă.

Crearea folderelor

Pe ecranul Acasă sau pe ecranul de aplicații, glisați o aplicație peste o altă aplicație.

Se va crea un folder nou care conține aplicațiile selectate. Atingeți **Nume folder** și introduceți un nume de folder.

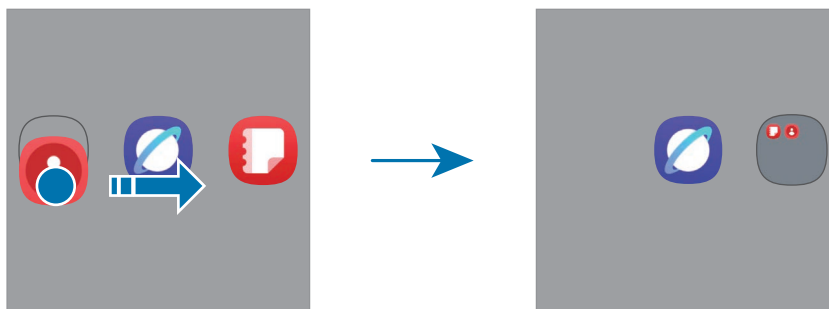

- **Adăugarea mai multor aplicații**

Atingeți pictograma Adăugare aplicații (⊕) în folder. Bifați aplicațiile de adăugat și atingeți **Efectuat**. De asemenea, puteți adăuga o aplicație glisând-o către folder.

- **Mutarea aplicațiilor dintr-un folder**

Glisați aplicația într-un loc nou.

- **Ștergerea unui folder**

Atingeți și mențineți apăsat pe un folder, apoi atingeți **Ștergere**. Doar folderul va fi șters. Aplicațiile folderului vor fi relocate pe ecranul de aplicații.

Panou lateral

Puteți accesa aplicațiile și caracteristicile dvs. favorite din Panourile laterale.

Glisați reperul Panoului lateral către centrul ecranului.

Dacă reperul Panoului lateral nu este vizibil, deschideți **Setări**, atingeți **Afișaj**, apoi glisați comutatorul **Panouri laterale** pentru pornire.

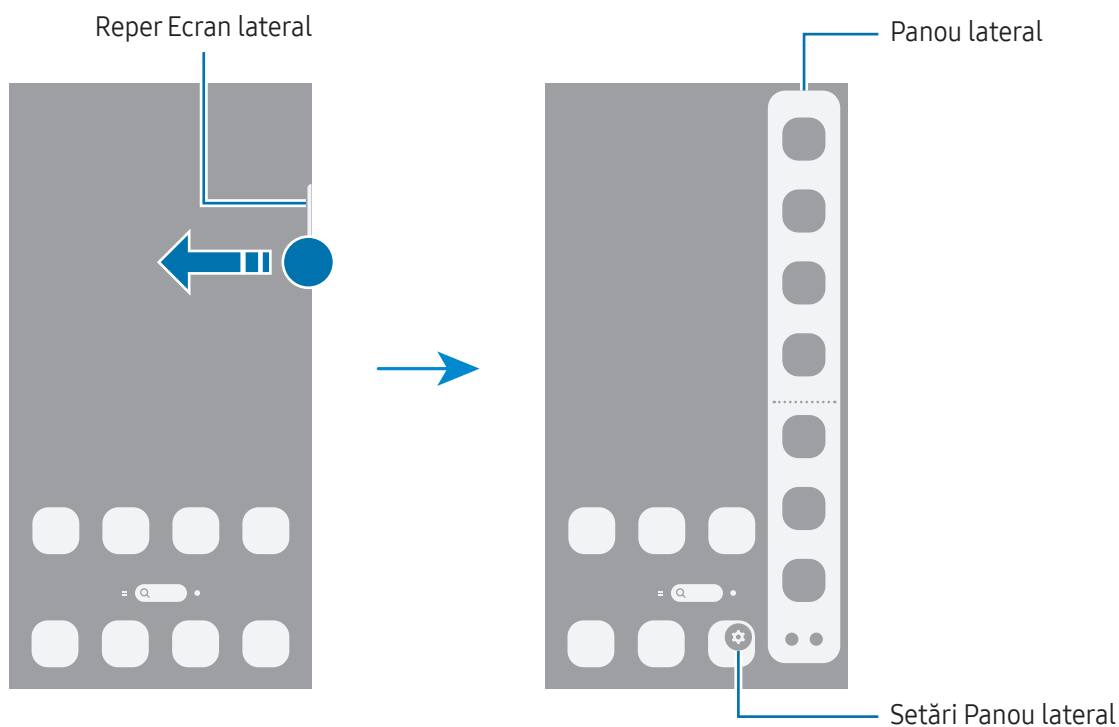

Blocare ecran

Apăsarea butonului lateral oprește ecranul și îl blochează. De asemenea, ecranul se oprește și se blochează automat dacă dispozitivul nu este utilizat o anumită perioadă.

Pentru a debloca ecranul, glisați în orice direcție, alta decât jos, atunci când ecranul pornește.

Dacă ecranul este oprit sau Always On Display este pornit, apăsați butonul lateral sau atingeți ecranul de două ori. Pentru mai multe informații despre Always On Display, consultați [Always On Display](#).

Editarea comenzilor rapide

Puteți schimba comenzile rapide din partea inferioară a ecranului blocat cu alte aplicații sau caracteristici dorite.

Atingeți și mențineți apăsat pe ecranul blocat, atingeți pictograma de comandă rapidă, selectați aplicația sau caracteristica dorită, apoi atingeți **Efectuat**.

Modificarea metodei de blocare a ecranului

Pentru a schimba metoda de blocare a ecranului, deschideți **Setări**, atingeți **Blocare ecran și AOD** → **Blocare ecran și date biometr.**, apoi selectați o metodă.

Dacă setați un model, PIN, parolă sau date biometrice ca metodă de blocare a ecranului, vă puteți proteja informațiile personale prevenind accesul altor persoane la dispozitivul dvs. După ce setați o metodă de blocare a ecranului, dispozitivul va necesita un cod de deblocare de fiecare dată când îl deblocați.















Puteți seta dispozitivul să revină la setările din fabrică dacă introduceți codul de deblocare incorect de câteva ori la rând și dacă atingeți limita de încercări. Deschideți **Setări**, atingeți **Blocare ecran și AOD** → **Setări Blocare securizată**, deblocați ecranul folosind metoda prestabilită de blocare, apoi glisați comutatorul **Res. aut. la val. fabr.** pentru pornire.

Pictograme indicatoare

Pictogramele indicatoare apar pe bara de stare în partea de sus a ecranului. Pictogramele enumerate în tabel sunt cele mai comune.

Pictogramă	Semnificație
•	Notificări noi
	Lipsă semnal
	Putere semnal
	Roaming (în afara ariei normale de acoperire)
	Rețea GPRS conectată
	Rețea EDGE conectată
	Rețea UMTS conectată
	Rețea HSDPA conectată
	Rețea HSPA+ conectată
	Rețea LTE conectată

Pictogramă	Semnificație
	Rețea 5G conectată
	Rețea conectată LTE în rețea LTE care include rețeaua 5G
	Wi-Fi conectat
	Caracteristică Bluetooth pornită
	Sunt folosite serviciile de localizare
	Apel în curs
	Apel pierdut
	Alarmă pornită
	Mod Anulare sunet/Mod vibrație
	Mod Avion pornit
	S-a produs o eroare sau este necesară atenția utilizatorului
	Încărcare baterie/nivel de încărcare baterie



- Bara de stare poate să nu apară în partea de sus a ecranului în cazul anumitor aplicații. Pentru a afișa bara de stare, glisați în jos din partea de sus a ecranului.
- Unele pictograme de indicare apar doar atunci când deschideți panoul de notificare.
- Anumite notificări vor fi afișate ca un punct.
- Pictogramele indicatoare pot apărea diferit în funcție de operator sau de model.

Panoul de notificare

Când primiți notificări noi, pictogramele indicatoare apar pe bara de stare. Deschideți panoul de notificări pentru a consulta detaliile.

Pentru a deschide panoul de notificări, glisați în jos din partea superioară a ecranului, cu excepția părții drepte. Pentru a închide panoul de notificări, glisați în sus pe ecran.

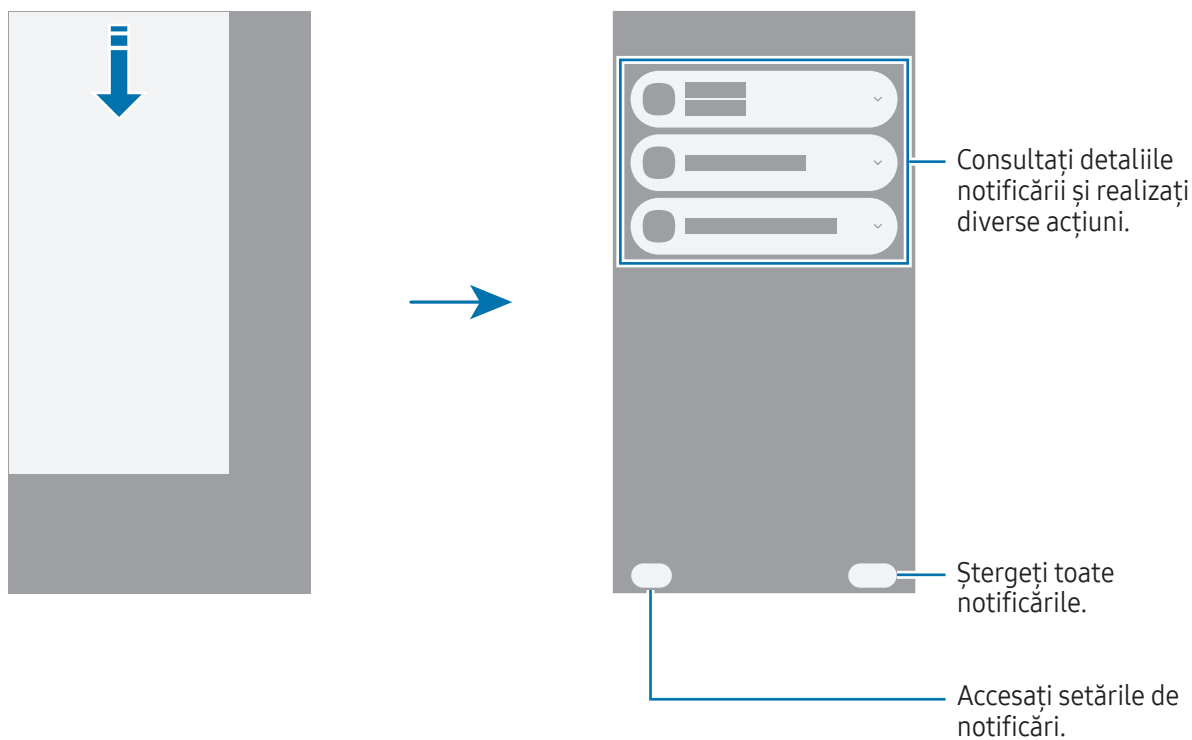



Panoul de setări rapide

Puteți opri sau porni caracteristici specifice, cum ar fi caracteristica Wi-Fi sau Bluetooth, prin atingerea fiecărui buton.

Pentru a deschide panoul de setări rapide, glisați în jos din partea dreaptă sus a ecranului. Pentru a închide panoul de setări rapide, glisați în sus pe ecran.

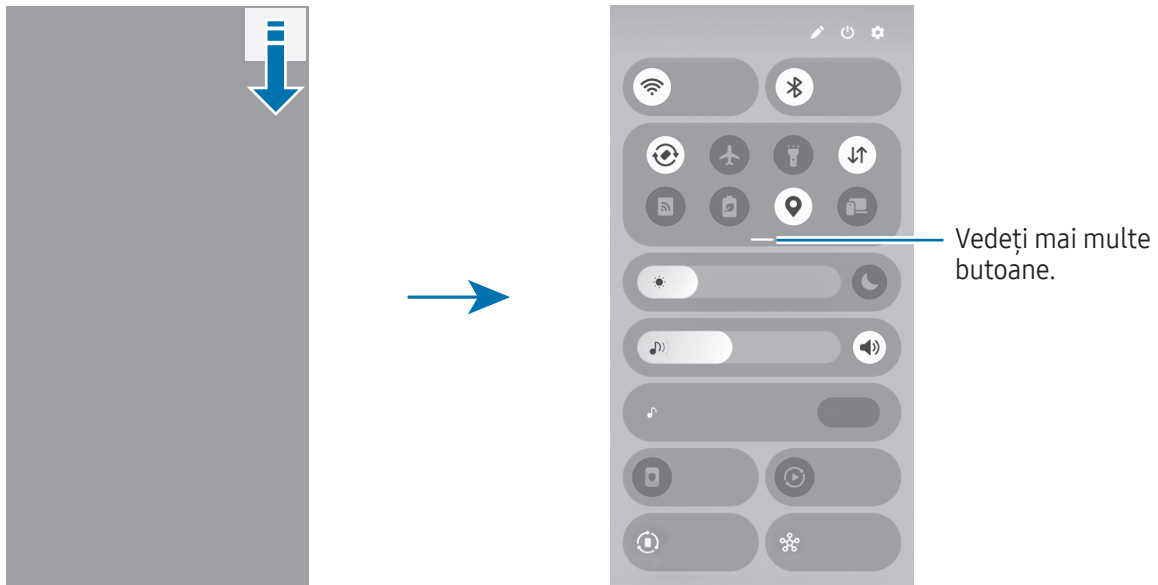
Pentru a consulta mai multe setări detaliate, atingeți și mențineți apăsat pe un buton. Pentru a edita butoanele, atingeți pictograma Editare (✎) → **Editare**.



 Această imagine poate să fie diferită, în funcție de regiune sau model.

Controlarea redării conținutului media

Controlați conținutul media de pe telefonul dvs. și dispozitivele conectate din apropiere pe panoul de setări rapide.

- 1 Deschideți panoul de setări rapide și atingeți **leșire media**.
- 2 Atingeți pictogramele acestuia pentru a controla redarea.

Controlarea dispozitivelor din apropiere

Controlați dispozitivele conectate din apropiere sau conectați alte dispozitive din apropiere pe panoul de setări rapide.

1 Deschideți panoul de setări rapide și atingeți **Dispozitive din apropiere**.

Dispozitivele conectate din apropiere se vor afișa cu o linie care le conectează de cercul din jurul telefonului dvs.

2 Selectați un dispozitiv din apropiere pentru a-l controla.

- Pentru a conecta alte dispozitive din apropiere, glisați un dispozitiv din panoul din partea inferioară a ecranului în cerc.
- Pentru a opri conexiunea, glisați dispozitivul în panoul din partea inferioară a ecranului și atingeți **Deconectare**.

Controlul dispozitivelor utilizate frecvent

Controlați dispozitive conectate la aplicații de control al dispozitivului, cum ar fi SmartThings și rutine manuale pe panoul de setări rapide.

1 Deschideți panoul de setări rapide și atingeți **SmartThings**.

2 Glisați comutatorul aplicației pe care doriți să o porniți și atingeți **Începere**.

Se vor afișa dispozitivele conectate și rutinele manuale.

3 Selectați un dispozitiv pe care să-l controlați sau selectați o rutină manuală pe care să o lansați.

Captură de ecran și înregistrarea ecranului

Captură ecran

Realizați o captură de ecran în timp ce folosiți dispozitivul, apoi scrieți pe aceasta, desenați, decupați-o sau partajați-o cu alte persoane. Puteți realiza o captură a ecranului actual și a zonei de derulare.





Cum să realizați o captură de ecran



Utilizați următoarele metode pentru a realiza o captură de ecran. Puteți consulta capturile de ecran realizate în **Galerie**.

- Captură prin butoane
Apăsăți simultan butonul lateral și butonul Volum mai mic.
- Captură prin glisare
Cu marginea palmei dvs., glisați cu mâna spre stânga sau spre dreapta peste ecran.
Dacă nu este activată realizarea capturii de ecran prin glisare, deschideți **Setări**, atingeți **Caracteristici avansate** → **Mișcări și gesturi**, apoi glisați comutatorul **Glisarea cu palma pentru capturare** pentru pornire.

 Nu este posibilă realizarea unei capturi de ecran în timpul utilizării anumitor aplicații și caracteristici.

După ce realizați o captură de ecran, folosiți următoarele opțiuni de pe bara de instrumente din partea inferioară a ecranului:





-  : Capturați conținutul afișat și cel neafișat de pe o pagină extinsă, cum ar fi o pagină web. Când atingeți pictograma Captură derulare () , ecranul se va derula automat în jos și se va captura mai mult conținut.
-  : Scrieți sau desenați pe captura de ecran sau decupați o porțiune a acesteia. Puteți consulta zona decupată în **Galerie**.
- **#** : Adăugați etichete la captura de ecran. Pentru a căuta capturi de ecran în funcție de etichetă, deschideți aplicația **Galerie** și atingeți pictograma Căutare (). Puteți accesa lista de etichete și puteți căuta captura de ecran dorită.

-  : Partajați captura de ecran cu alte persoane.
-  : Selectați o zonă și realizați acțiuni, precum partajare sau salvare. Atingeți sau desenați un cerc în jurul conținutului pe care doriți să îl selectați. Apoi, selectați o opțiune care va fi utilizată cu zona selectată.

 Dacă opțiunile nu sunt vizibile pe ecranul capturat, deschideți **Setări**, atingeți **Caracteristici avansate** → **Capturi de ecran și înregistrări ecran**, apoi glisați comutatorul **Afiș. bara de instr. după capt.** pentru pornire.

Înregistrare ecran

Înregistrați informațiile afișate pe ecranul dispozitivului în timp ce-l folosiți.

- 1 Deschideți panoul de setări rapide, atingeți pictograma Extindere (—), apoi atingeți **Înreg. ecran** ().
- 2 Personalizați setările și atingeți **Pornire înregistrare**.
Înregistrarea va începe după numărătoarea inversă.
 - Pentru a scrie sau desena pe ecran, atingeți pictograma Desen ().
 - Pentru a afișa indicatorul S Pen pe ecran, atingeți pictograma Indicator (). Puteți utiliza această caracteristică numai când S Pen este detașat din dispozitiv. (Galaxy S26 Ultra)
 - Pentru a înregistra o suprapunere video a dvs. pe ecran, atingeți pictograma Video selfie ().
- 3 Când ați terminat înregistrarea videoclipului, atingeți pictograma Oprire ().
Puteți consulta videoclipul în **Galerie**.

 Pentru a schimba setările înregistrării ecranului, deschideți **Setări** și atingeți **Caracteristici avansate** → **Capturi de ecran și înregistrări ecran**.

Introducerea textului

Aspectul tastaturii

Se afișează automat o tastatură atunci când introduceți text.

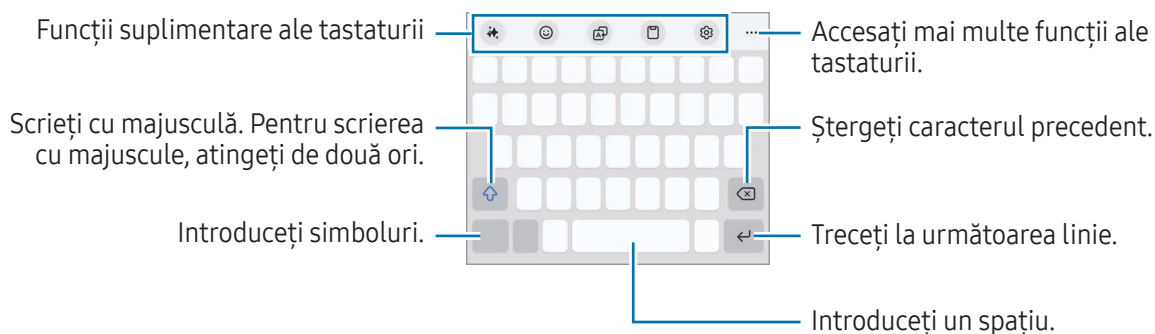

 Introducerea textului în anumite limbi nu este acceptată. Pentru introducerea textului, trebuie să modificați limba de introducere a textului într-una dintre limbile acceptate.

Modificarea limbii de introducere a textului

Atingeți pictograma Setări (⚙️) → **Limbi și tipuri** → **Gestionare limbi tastatură** și selectați limbile care vor fi utilizate. Când selectați două sau mai multe limbi, puteți comuta între limbile de introducere a textului prin atingerea pictogramei Modificare limbă (🌐).



Pentru a schimba tipul tastaturii, atingeți pictograma Setări (⚙️) → **Limbi și tipuri**, selectați o limbă, apoi selectați tastatura dorită.

 Pe o tastatură 3 × 4, o tastă are trei sau patru caractere. Pentru a introduce un caracter, atingeți tastatura corespunzătoare în mod repetat până când apare caracterul dorit.

Utilizarea butonului Metodă de introducere





Puteți schimba metoda de introducere a textului prin atingerea butonului Metodă de introducere de pe bara de navigare.

Pentru a modifica butonul Metodă de introducere de pe bara de navigare, atingeți și mențineți apăsat butonul Metodă de introducere și selectați opțiunea dorită.





-  : Introduceți textul vocal.
-  : Modificați tastatura.

 Dacă butonul Metodă de introducere nu se afișează pe bara de navigare, deschideți **Setări**, atingeți **Gestionare generală** → **Tastatură**, apoi glisați comutatorul **Afișare buton pentru metoda de introducere pe bara de navigare** pentru pornire.

Funcții suplimentare ale tastaturii



-  : Schimbați stilul de scris, primi sugestii de ortografie și gramatică, generați text automat pe baza unui subiect pe care îl descrieți și multe altele.
-  : Introduceți avataruri, etichete și altele. De asemenea, puteți introduce etichetele avatar care arată ca dvs. Consultați [Folosirea etichetelor Galaxy Avatar](#) pentru mai multe informații.
-  : Traduceți text și introduceți-l.
-  : Adăugați un element din clipboard.
-  : Modificați setările tastaturii.

Atingeți pictograma Extindere bară de instrumente (●●●) pentru a folosi mai multe funcții ale tastaturii.

-  : Comutați la modul scriere de mână.
-  : Comutați la modul de operare cu o singură mână.
-  : Schimbați modul tastaturii.
-  : Editați lista de funcții a tastaturii.



 Unele caracteristici pot să nu fie disponibile, în funcție de operator sau de model.

Copierea și lipirea

- 1 Atingeți și mențineți apăsat deasupra textului.
- 2 Glisați pictograma Selecție text stânga () sau pictograma Selecție text dreapta () pentru a selecta textul dorit sau atingeți **Selectează tot** pentru a selecta tot textul.
- 3 Atingeți **Copiere** sau **Decupare**.
Textul selectat este copiat în clipboard.
- 4 Atingeți și mențineți apăsat pe punctul unde va fi inserat textul, apoi atingeți **Lipire**.

Extragerea textului

Când utilizați anumite aplicații, cum ar fi **Galerie** sau **Cameră foto**, puteți extrage text din imagini și puteți utiliza opțiuni, cum ar fi copierea sau partajarea acestuia. Următoarele acțiuni sunt un exemplu de extragere a textului în aplicația **Galerie**.

- 1 Când consultați o imagine în aplicația **Galerie**, atingeți pictograma Extragere text ().
Pictograma Extragere text () se afișează numai când există text ce poate fi extras.
- 2 Selectați o zonă pentru a extrage textul.
- 3 Selectați opțiunea dorită.

Aplicații și caracteristici

Instalarea sau dezinstalarea aplicațiilor

Galaxy Store

Achiziționați și descărcați aplicații. Puteți descărca aplicații care sunt specializate pentru dispozitivele Samsung Galaxy.

Deschideți aplicația **Store**. Răsfoiți aplicațiile în funcție de categorie sau atingeți pictograma Căutare (Q) pentru a căuta un cuvânt cheie.



- Această aplicație poate să nu fie disponibilă, în funcție de operator sau de model.
- Pentru a schimba setarea de actualizare automată, atingeți **Meniu** → pictograma Setări (⚙️) → **Actualizare automată aplicații**, și apoi selectați o opțiune.

Magazin Play

Achiziționați și descărcați aplicații.

Deschideți aplicația **Magazin Play**. Răsfoiți aplicațiile după categorie sau căutați aplicații după un cuvânt cheie.



- Pentru a modifica setările de actualizare automată, atingeți pictograma contului dvs., atingeți **Setări** → **Preferințe privind rețeaua** → **Actualizează automat aplicațiile**, și apoi selectați o opțiune.

Gestionarea aplicațiilor

Dezinstalarea sau dezactivarea aplicațiilor

Țineți apăsat pe o aplicație și selectați o opțiune.

- **Dezinst.:** Dezinstalați aplicațiile descărcate.
- **Dezactiv.:** Dezactivați aplicațiile implicite selectate care nu pot fi dezinstalate din dispozitiv.



- Unele aplicații pot să nu accepte această caracteristică.

Activarea aplicațiilor

Deschideți aplicația **Setări**, atingeți **Aplicații** → pictograma Sortare (⌵) → **Dezactivat** → **OK**, selectați o aplicație, apoi atingeți **Activare**.

Setarea permisiunilor aplicațiilor

Pentru ca unele aplicații să funcționeze corect, ele au nevoie de permisiuni de acces pentru a folosi informațiile de pe dispozitivul dvs.

Pentru a accesa setările permisiunilor aplicației, deschideți **Setări** și atingeți **Aplicații**. Selectați o aplicație și atingeți **Permisiuni**. Puteți consulta lista de permisiuni ale aplicației și puteți modifica permisiunile acesteia.

Pentru a consulta sau modifica setările permisiunilor aplicației în funcție de categoria permisiunilor, deschideți **Setări** și atingeți **Aplicații** → pictograma Mai multe opțiuni (⋮) → **Manager permisiuni**. Selectați un element și selectați o aplicație.

 Dacă nu acordați permisiuni aplicațiilor, caracteristicile de bază ale acestora pot să nu funcționeze corect.

Galaxy AI

Introducere

Folosiți caracteristici de inteligență avansată ca să vă ajute să vă folosiți dispozitivul.

-  Unele caracteristici pot să nu fie disponibile, în funcție de regiune, operator sau de model.
- Dacă doriți ca datele să fie prelucrate doar în cadrul dispozitivului pentru îmbunătățirea protecției informațiilor personale, atingeți **Setări**, atingeți **Galaxy AI**, apoi glisați comutatorul **Prelucrare date numai pe disp.** pentru pornire. Anumite caracteristici necesită prelucrare online pentru rezultate și prelucrare a datelor mai bune.

Îmbunătățirea comunicării

Traducerea apelurilor telefonice în timp real (Asistență la apelare)

Obțineți traduceri în timp real în limba pe care o selectați, în timpul apelurilor vocale.

Pentru a utiliza această caracteristică, deschideți aplicația **Telefon**, atingeți pictograma Mai multe opțiuni (☰) → **Setări** → **Traducere live**, apoi atingeți comutatorul pentru pornire, apoi selectați limbile care vor fi utilizate.

Când efectuați sau primiți un apel vocal, atingeți pictograma Asistent (🌟) sau **Asistență la apelare** → **Traducere live**. Pentru a opri traducerea, atingeți pictograma Oprire traducere (🔴).

Pentru a modifica mai multe setări, deschideți aplicația **Telefon** și atingeți pictograma Mai multe opțiuni (☰) → **Setări** → **Traducere live**.

Traducerea mesajelor în aplicațiile de mesagerie (Asistență la scriere)

Puteți traduce mesajele text din aplicațiile de mesagerie.

- 1 Când consultați sau compuneți un mesaj, atingeți pictograma Asistent (🌟) pe Tastatura Samsung și atingeți **Traducere conversație**.
- 2 Selectați limbile în panoul de traducere din partea de sus a ecranului.
Traducerile vor fi afișate sub fiecare mesaj.

Folosirea instrumentelor de scris (Asistență la scriere)

Puteți modifica stilul de scris, primi sugestii de ortografie și gramatică, generați text automat pe baza unui subiect pe care îl descrieți și multe altele.

Când compuneți un mesaj, atingeți pictograma Asistent (🌟) pe Tastatură Samsung și selectați opțiunea dorită.

- **Ortografie și gramatică:** Obțineți sugestii de ortografie și gramatică.
- **Stil de scriere:** Schimbați stilul de scris.
- **Sintetizare:** Rezumă textul.
- **Idei principale:** Organizați conținutul în subcapitole și adăugați puncte de listă.
- **Tabel:** Organizați textul cu un tabel.
- **Compunere:** Când introduceți subiectul despre care doriți ca dispozitivul să scrie, acesta va compune propoziții în stilul pe care îl selectați.



Traducerea conversațiilor (Interpret)

Obțineți traduceri live ale conversațiilor și obțineți rezultatul ca discurs sau text.

- 1 Glisați reperul Panoului lateral către centrul ecranului și atingeți **Interpret**.
- 2 Selectați limba dvs. și limba interlocutorului dvs.
Dacă limba dorită nu se află pe listă, atingeți **Adăugare limbi** și descărcați pachetul de limbi.
- 3 Atingeți pictograma Microfon () și începeți conversația.

Utilizarea interpretării vocale (Interpret)

Obțineți traduceri live ale cursurilor, ședințelor și multe altele.

- 1 Glisați reperul Panoului lateral către centrul ecranului și atingeți **Interpret**.
- 2 Atingeți pictograma Sertar navigare () → **Mod ascultare**.
- 3 Selectați limbile în panoul de traducere din partea de sus a ecranului.
- 4 Atingeți pictograma Microfon () pentru a începe traducerea.

Dezlănțuiți-vă productivitatea

Folosirea caracteristicilor Asistent note (Samsung Notes)

Realizați formatarea automată sau rezumați note, corectați greșelile de ortografie sau traduceți note. De asemenea, puteți genera artă nouă din desenul dvs. cu ajutorul caracteristicii Studio creativ.

Deschideți aplicația **Notes**, creați o notă, atingeți pictograma Asistent () pe bara de instrumente, apoi selectați opțiunea dorită.

Convertirea înregistrărilor vocale în text (Samsung Notes)

Puteți converti în text înregistrările vocale introduse în note în aplicația **Samsung Notes**.

Deschideți aplicația **Notes**, selectați o notă care include o înregistrare vocală, atingeți pictograma Asistent () pe bara de instrumente, apoi atingeți **Transcriere**.

Rezumarea și traducerea înregistrărilor vocale (Înregistr. voce)

Converțiți înregistrările vocale în text pe ecran și consultați rezumatele. De asemenea, puteți traduce în alte limbi textul convertit.

- 1 Deschideți aplicația **Înregistr. voce**.
- 2 Selectați o înregistrare vocală.
- 3 Atingeți pictograma Asistent (🗨️) → **Transcriere**.
 - Pentru a consulta cuvintele cheie și rezumatul, atingeți pictograma Asistent (🗨️) → **Sintetizare**.
 - Pentru a traduce textul convertit, atingeți pictograma Asistent (🗨️) → **Traducere**, selectați o limbă, apoi atingeți **Traducere**.
 - Pentru a edita textul convertit, atingeți pictograma Mai multe opțiuni (⋮) → **Editare text transcriere**.

Rezumarea și convertirea înregistrărilor apelurilor în text (Asistență la transcriere)

Puteți înregistra un apel și puteți converti apelul într-o transcriere text, pe care o puteți rezuma.

- 1 Deschideți aplicația **Telefon**, atingeți pictograma Mai multe opțiuni (⋮) → **Setări** → **Înregistrare apeluri** → **Asistență la transcriere**, apoi glisați comutatorul **Transcriere automată apeluri înregistrate/Mesaj vocal direct** pentru pornire.
- 2 Atingeți **Limbă transcriere** și selectați limba pe care doriți să o utilizați.
- 3 În timpul unui apel vocal, atingeți **Mai multe** → **Înregistrare** pentru a înregistra conversația.
- 4 Deschideți aplicația **Telefon**, atingeți **Recente**, apoi selectați un apel înregistrat cu o transcriere. Pictograma Înregistrare apel (🗨️) va fi afișată lângă apelurile cu înregistrări.
- 5 Atingeți transcrierile convertite.
Pentru a rezuma transcrierile, atingeți **Sintetizare**.

Traducerea sau rezumarea paginilor web (Asistență la navigare)

Obțineți rezumate simple de text din pagini web împreună cu traducerile integrale. De asemenea, puteți seta dispozitivul să citească cu voce tare evidențierile paginii web.

Deschideți aplicația **Internet**, atingeți pictograma Asistent (🗨️), apoi selectați opțiunea dorită.

Traducerea textului folosind camera (Cameră foto)

Puteți traduce text folosind camera.

- 1 Deschideți aplicația **Cameră foto** și atingeți **FOTO** din lista cu moduri de fotografiere.
- 2 Îndreptați camera foto către obiect și atingeți pictograma Scanare documente și text (📄).
Pictograma Scanare documente și text (📄) se va afișa numai când se detectează un document sau text.
- 3 Atingeți pictograma Traducere (🌐).
Textul va fi tradus în limba curentă a dispozitivului.

Încercuiește pentru a căuta

Căutați informații despre partea dorită din imaginea sau textul de pe ecran.

Atingeți și mențineți apăsat butonul Acasă (🏠) și atingeți sau desenați un cerc în jurul unei imagini sau a unui text.

Crearea imaginilor și videourilor epice

Eliminarea persoanelor sau obiectelor dintr-o imagine (Galerie)

Editați imaginile prin eliminarea persoanelor sau a obiectelor din acestea, apoi generați un nou fundal pentru umplerea părților lipsă.

- 1 Deschideți aplicația **Galerie** și selectați o imagine.
- 2 Atingeți pictograma Asistent (🔧) → **In. șt. AI**.
- 3 Atingeți sau desenați în jurul a ceea ce doriți să eliminați.
- 4 Atingeți **Ștergere**.
- 5 Atingeți **Salvare copie** pentru a salva imaginea.
Dacă doriți să utilizați caracteristici suplimentare de Asistență fotografii, atingeți **Cont. edit**.



Mutarea persoanelor sau obiectelor dintr-o imagine (Galerie)

Editați imaginile prin mutarea sau redimensionarea persoanelor sau a obiectelor din acestea, apoi generați un nou fundal pentru umplerea părților lipsă.

- 1 Deschideți aplicația **Galerie** și selectați o imagine.
- 2 Atingeți pictograma Asistent () → **Mutare**.
- 3 Atingeți sau desenați în jurul a ceea ce doriți să mutați.
Dacă doriți să ajustați înclinarea, glisați bara de ajustare.
- 4 Atingeți și mențineți apăsată zona selectată și glisați-o unde doriți.
- 5 Atingeți **Generare**.
- 6 Atingeți **Salvare copie** pentru a salva imaginea.
Dacă doriți să utilizați caracteristici suplimentare de Asistență fotografii, atingeți **Cont. edit**.

Adăugarea obiectelor pe o imagine (Galerie)

Puteți adăuga obiecte pe imagini prin desenarea sau descriere a ceea ce doriți. De asemenea, puteți adăuga obiecte din alte imagini, prin extragerea lor din imaginile respective.

- 1 Deschideți aplicația **Galerie** și selectați o imagine.
- 2 Atingeți pictograma Asistent () → **Creare**.
- 3 Selectați opțiunea dorită.
 - **Descrieți ce schimbați**: Descrieți prin text ceea ce doriți să modificați. De asemenea, puteți selecta locul în care să adăugați un obiect desenând pe ecran, înainte de a descrie obiectul prin text.
 - : Selectați imaginea din care doriți să extrageți obiecte. Dacă doriți alte obiecte, pe lângă cele extrase, atingeți **Descrieți cum să se îmbine imaginile** și descrieți ceea ce doriți să adăugați.
 - : Desenați pe ecran.
- 4 Atingeți **Generare**.
- 5 Atingeți **Salvare copie** pentru a salva imaginea.
Dacă doriți să utilizați caracteristici suplimentare de Asistență fotografii, atingeți **Cont. edit**.

Modificarea stilului imaginii (Galerie)

Puteți modifica stilul imaginii.

- 1 Deschideți aplicația **Galerie** și selectați o imagine.
- 2 Atingeți pictograma Asistent (👉) → **Stil**.
Dacă selectați o imagine cu persoane sau animale de companie (câini și pisici), atingeți pictograma Asistent (👉) → **Stil** → **Fotografie** sau **Portret**.
 - **Fotografie**: Modificați stilul general al imaginii.
 - **Portret**: Selectați o persoană sau un animal de companie din imagine și modificați stilul.
- 3 Selectați stilul dorit și atingeți **Generare**.
- 4 Atingeți **Salvare copie** pentru a salva imaginea.
Dacă doriți să utilizați caracteristici suplimentare de Asistență fotografii, atingeți **Cont. edit**.

Realizarea de imagini stereoscopice (Galerie)

Puteți aplica efectul stereoscopic pe imagini.

- 1 Deschideți aplicația **Galerie** și selectați o imagine.
- 2 Glisați în sus pe ecran și atingeți **Efect live**.
- 3 Atingeți pictograma Aplicare (✓) pentru a aplica efectul.

Folosirea caracteristicii Filmare cu încetinitorul instantanee (Galerie)

Puteți reda cu încetinitorul o parte selectată din videoclip și puteți verifica mai multe detalii prin atingerea și menținerea apăsată a acelei părți.





- 1 Deschideți aplicația **Galerie** și selectați un videoclip pentru a-l reda.
- 2 În timp ce redați videoclipul, atingeți și mențineți apăsat pe ecran.



Această caracteristică poate să nu fie disponibilă, în funcție de fișier.

Folosirea caracteristicii Studio creativ

Generați artă nouă din desenul dvs., descrierile text sau o imagine selectată. De asemenea, cu ajutorul Studio design puteți crea etichete, invitații și multe altele.

- 1 Glisați reperul Panoului lateral către centrul ecranului și atingeți **Studio de creație**.
Alternativ, atingeți **Studio de creație** de pe Panoul comenzi în aer. (Galaxy S26 Ultra)
- 2 Atingeți pictograma Creare ()
De asemenea, puteți realiza creații artistice prin selectarea elementelor din **Studio de design**.
- 3 Selectați opțiunea dorită.
 -  : Desenați pe ecran.
 -  : Selectați imaginea dorită.
 -  : Selectați stilul dorit.
 - **Descrieți ce doriți să creați**: Descrieți prin text ceea ce doriți să creați.
- 4 Atingeți **Generare**.
- 5 Atingeți pictograma Salvare () → **Salvare în Galerie** pentru a salva imaginea.
 - Pentru a salva imaginea ca etichetă, atingeți **Salvare ca abțibild**. Puteți utiliza etichetele pe tastatura Samsung.
 - Pentru a seta imaginea ca imagine de fundal, atingeți **Setare ca fundal**.

Utilizarea caracteristicii Selectare AI

Selectați o zonă de pe ecran și folosiți diverse caracteristici inteligente.

- 1 Atingeți și mențineți apăsat reperul Panoului lateral pentru a lansa **Selectie AI**.
Alternativ, atingeți **Selectie AI** de pe Panoul comenzi în aer. (Galaxy S26 Ultra)
- 2 Atingeți sau desenați un cerc în jurul conținutului pe care doriți să îl selectați.
- 3 Selectați o aplicație care va fi utilizată cu zona selectată.

Editarea sunetelor dintr-un videoclip (Audio eraser)

Eliminați zgomotele ce distrag atenția prin ajustarea volumelor vocilor, a vântului și alte sunete.

- 1 Deschideți aplicația **Galerie** și selectați un videoclip pe care să îl editați.
- 2 Atingeți pictograma Editare (✎) → pictograma Radieră audio (🔊) → **Audio eraser**.
- 3 Selectați un tip de sunet și atingeți **Dez.sun.** pentru a anula sunetul sau glisați bara de ajustare pentru a ajusta volumul.
- 4 Atingeți **Aplicare editări** → **Salvare copie** pentru a salva videoclipul.

Crearea propriilor imagini de fundal

Creați imagini de fundal prin selectarea categoriilor și a cuvintelor cheie sau schimbați automat imaginea de fundal a ecranului de blocare pe baza orei și a condițiilor meteo. De asemenea, cu ajutorul caracteristicii Studio creativ, puteți crea imagini de fundal.

- 1 Deschideți **Setări** și atingeți **Fundal și stil**.
- 2 Atingeți **Schimbați fundalurile** → **Creați cu AI** și selectați opțiunea dorită.
 - **Generativ:** Generați imagini de fundal noi cu categoriile și cuvintele cheie pe care le selectați.
 - **Studio de creație:** Generați imagini de fundal noi din desene, descrieri text sau o imagine selectată.
 - **Meteo:** Schimbați automat imaginea de fundal a ecranului de blocare pe baza condițiilor meteo și a orei.

Generarea unui nou card de profil (Contacte)

Puteți să vă schimbați cardul de profil prin generarea de noi portrete.

- 1 Deschideți aplicația **Contacte** și atingeți profilul dvs.
- 2 Atingeți cardul de profil și atingeți **Editare** → **Imagine**.
- 3 Selectați imaginea de portret dorită și atingeți **Stil** → **Fotografie** sau **Portret**.
- 4 Selectați stilul dorit și atingeți **Generare**.
- 5 Atingeți **Aplicare** → **Efectuat**.

Obțineți informații personalizate

Now brief

Obțineți o informare generată de AI pe baza intereselor dvs.

Glisați reperul Panoului lateral către centrul ecranului și atingeți **Now brief**.

Pentru a personaliza setările Now brief, atingeți pictograma Setări (⚙️).

Now nudge

AI oferă informații și caracteristici utile în funcție de ceea ce se află pe ecran. De exemplu, acesta poate sugera verificarea locației menționate într-un mesaj.

Deschideți **Setări**, atingeți **Galaxy AI** → **Now nudge**, apoi glisați comutatorul pentru pornire.

Evidențierea notificărilor



Puteți seta dispozitivul să afișeze notificările importante deasupra altor notificări, pentru asigurarea că nu le ratați. De asemenea, puteți seta afișarea unui scurt rezumat al notificărilor din conversații.

Deschideți **Setări**, atingeți **Galaxy AI** → **Evidențierea notificărilor**, selectați opțiunea dorită, apoi atingeți comutatorul pentru pornire.

S Pen (Galaxy S26 Ultra)

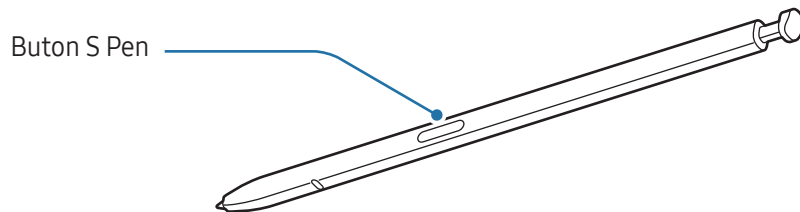
Utilizarea S Pen



-  Nu îndoți sau aplicați forță excesivă atunci când utilizați S Pen-ul. S Pen-ul poate fi deteriorat sau vârful său se poate îndoi.
- Nu apăsați tare pe ecran cu S Pen-ul. Vârful S Pen-ului se poate deforma.
-  Dacă există un magnet în apropierea dispozitivului, unele acțiuni ale S Pen, precum atingerea ecranului, pot să nu funcționeze.
- Dacă utilizați S Pen-ul la unghiuri închise pe ecran, dispozitivul poate să nu îi recunoască acțiunile.
- Dacă intră apă în slotul S Pen-ului, scoateți apa din slot înainte de utilizare.
- Dacă S Pen-ul nu funcționează corespunzător, duceți-l la un centru de service Samsung sau un centru de service autorizat.

Scoaterea S Pen-ului

Apăsați pe capătul S Pen-ului pentru a-l debloca. Apoi scoateți S Pen-ul din slot. Pentru a depozita S Pen-ul, introduceți-l din nou în slotul său și apăsați până când auziți un clic.

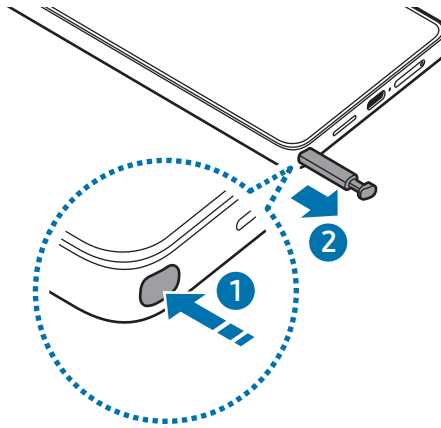

Dacă doriți să setați realizarea unei acțiuni când detașați S Pen, deschideți **Setări**, atingeți **Caracteristici avansate** → **S Pen** → **Când S Pen este eliminat**, apoi selectați o opțiune.

Perm. mai multe dispozitive S Pen

Deschideți **Setări** și atingeți **Caracteristici avansate** → **S Pen** → **Mai multe setări pentru S Pen**. Glisați comutatorul **Perm. mai multe dispozitive S Pen** pentru pornire.

Comandă în aer

(Deschiderea directă a caracteristicilor S Pen și a aplicațiilor)

Meniul Comandă în aer oferă caracteristici pentru S Pen și acces direct la aplicațiile folosite frecvent.

Atingeți pictograma Comandă în aer (🖋️) cu S Pen pentru a deschide panoul Comenzi în aer și selectați funcția sau aplicația dorită.

Pentru a muta pictograma Comandă în aer (🖋️), glisați pictograma Comandă în aer (🖋️) într-o nouă locație. Pentru a elimina pictograma, glisați pictograma Comandă în aer (🖋️) peste **Eliminare** în partea de jos a ecranului.



Dacă pictograma Comandă în aer nu se afișează pe ecran, deschideți **Setări**, atingeți **Caracteristici avansate** → **S Pen** → **Comandă în aer**, apoi glisați comutatorul **Afișare pictogr. Comandă în aer** pentru pornire. Dacă porniți comutatorul **Des. Com. în aer cu but. S Pen**, puteți deschide panoul Comenzi în aer planând S Pen deasupra ecranului și apăsând butonul S Pen.

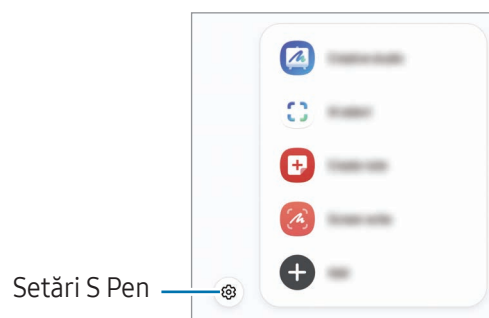

- **Studio de creație:** Generați artă nouă din desenele dvs., descrierile text sau o imagine selectată. Consultați [Folosirea caracteristicii Studio creativ](#) pentru mai multe informații.
- **Selectie AI:** Selectați o zonă și realizați acțiuni, precum partajare sau salvare. Consultați [Selectie AI](#) pentru mai multe informații.
- **Creare notă:** Creați note într-o fereastră pop-up. De asemenea, puteți lansa această caracteristică atingând de două ori ecranul în timp ce țineți apăsat butonul S Pen. Consultați [Samsung Notes](#) pentru mai multe informații.
- **Scrisoare pe ecran:** Realizați capturi de ecran și scrieți sau desenați pe acestea sau decupați o zonă din imaginea capturată. Puteți captura conținutul afișat și cel neafișat de pe o pagină extinsă, cum ar fi o pagină web. Consultați [Scrisoare pe ecran](#) pentru mai multe informații.
- **Vizual. toate notele:** Accesați toate notele din aplicația **Samsung Notes**.
- **Traducere:** Planați S Pen-ul peste un cuvânt pentru a-l traduce. Consultați [Traducere](#) pentru mai multe informații.
- **Mărire:** Planați S Pen-ul peste o zonă a ecranului pentru a o mări.
- **PENUP:** Postați lucrările dvs. de artă, consultați lucrările de artă ale altor persoane și primiți sfaturi folositoare cu privire la desen.
- **Scrisoare pe calendar:** Deschideți aplicația **Calendar** și scrieți sau desenați pe ecran. Consultați [Scrisoare pe calendar](#) pentru mai multe informații.
- **Adăugare:** Adăugați taste rapide pentru aplicațiile utilizate frecvent la Panoul de comenzi în aer.

Selecție AI

Selectați o zonă și realizați acțiuni, precum partajare sau salvare.

- 1 Când doriți să capturați conținut, cum ar fi o parte a unei imagini, deschideți panoul Comenzi în aer și atingeți **Selecție AI**.
- 2 Atingeți sau desenați un cerc în jurul conținutului pe care doriți să îl selectați.
- 3 Selectați o aplicație care va fi utilizată cu zona selectată.

Scriere pe ecran

Realizați capturi de ecran și scrieți sau desenați pe acestea sau decupați o zonă din imaginea capturată.

- 1 Atunci când există conținut pe care doriți să îl capturați, deschideți panoul Comenzi în aer și atingeți **Scriere pe ecran**.
Ecranul curent este capturat automat și se afișează bara de instrumente pentru editare.
- 2 Scrieți o notiță pe ecran.
- 3 Partajați sau salvați captura de ecran.
Puteți consulta capturile de ecran realizate în **Galerie**.



Nu este posibilă realizarea unei capturi de ecran în timpul utilizării anumitor aplicații.

Traducere

Planați S Pen-ul peste textul pe care doriți să-l traduceți. Vor fi convertite și unitățile de măsură incluse în text.

- 1 Atunci când există text pe care doriți să îl traduceți, deschideți panoul Comenzi în aer și atingeți **Traducere**.
- 2 Selectați limbile în panoul de traducere din partea de sus a ecranului.
Puteți schimba textul dintre cuvinte și propoziții atingând pictograma Propoziție (☰) sau pictograma Cuvânt (Ⓘ).

- 3 Planați S Pen-ul peste textul pe care doriți să-l traduceți sau peste unitatea de măsură pe care doriți să o convertiți.

Se va afișa textul tradus. Pentru a asculta pronunția textului original, atingeți pictograma Redare (▶). Pictograma Redare (▶) poate să nu se afișeze, în funcție de limba pe care o selectați.

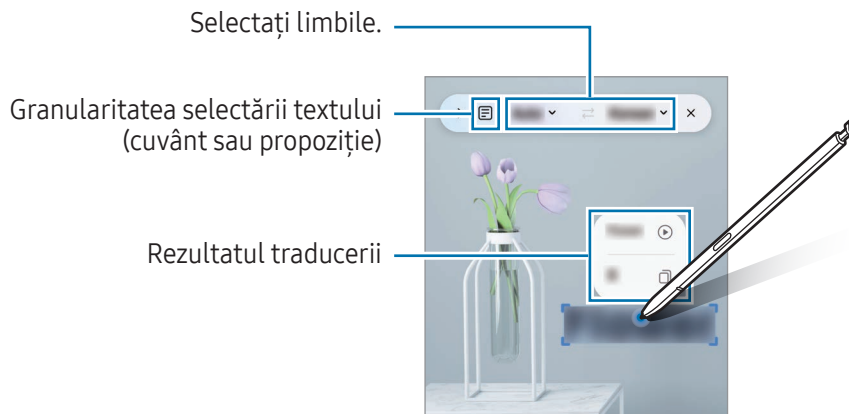

- Această caracteristică nu acceptă anumite limbi.
- Această caracteristică este disponibilă numai atunci când pe ecran există text detectabil.

Scriere pe calendar

Introduceți planurile dvs. în calendar, scriind sau desenând pe ecranul calendarului.

Deschideți panoul Comenzi în aer, atingeți **Scriere pe calendar**, apoi introduceți planurile dvs. în calendar. Când ați terminat, atingeți **Salvare**.

De la S Pen în text

Puteți seta dispozitivul să convertească orice scrieți cu S Pen în text.

- 1 Deschideți **Setări**, atingeți **Caracteristici avansate** → **S Pen** → **De la S Pen în text**, și apoi glisați comutatorul pentru pornire.



Pentru a afla cum să editați text cu S Pen, atingeți **Cum să editați**.

- 2 Scrieți într-un câmp de introducere a textului, precum un câmp de căutare sau o bară de adresă, folosind S Pen.

Scrisul de mână va fi convertit în text.

Vizual. prin gesturi

Planați S Pen-ul peste un element de pe ecran pentru a-i previzualiza conținutul sau pentru a accesa informații despre element într-o fereastră pop-up.

În anumite aplicații, butoanele Acțiune vor fi afișate pe fereastra de previzualizare.

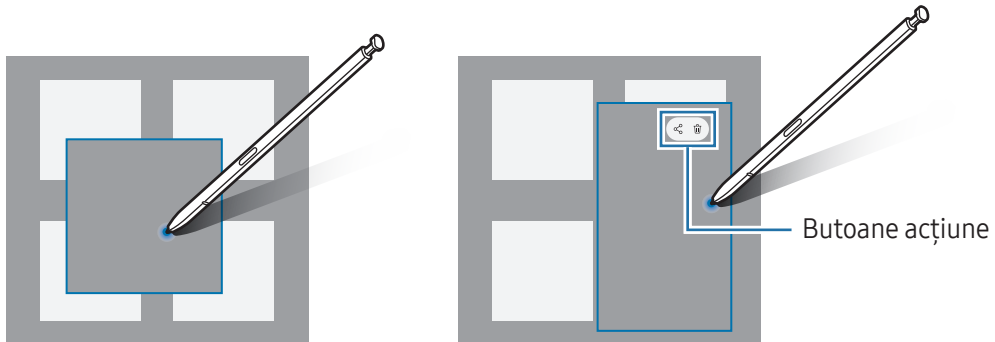

Dacă această caracteristică nu este pornită, deschideți **Setări**, atingeți **Caracteristici avansate** → **S Pen**, apoi glisați comutatorul **Vizual. prin gesturi** pentru activare.

Selectare Pen

(Selectarea rapidă a elementelor cu S Pen)

În timp ce țineți apăsat pe butonul S Pen-ului, glisați-l deasupra textului sau listelor de elemente pentru a selecta mai multe elemente sau mai mult text. De asemenea, puteți copia și lipi elementul sau textul selectat în altă aplicație sau le puteți partaja cu alte persoane.

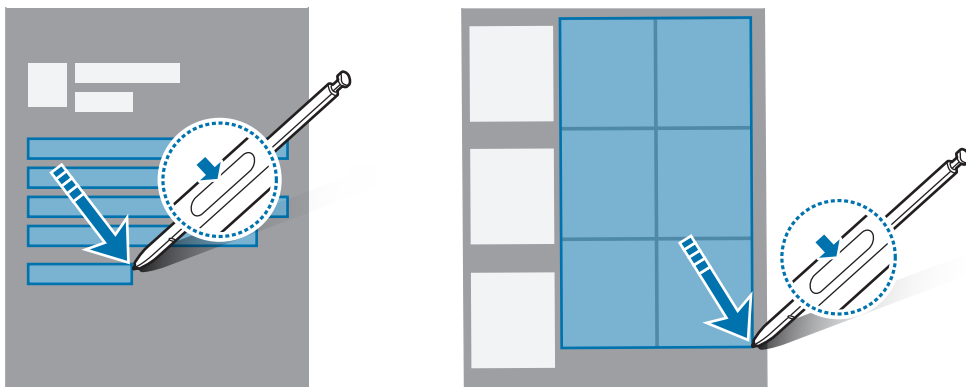



Notițe pe ecran oprit

Puteți crea notițe prin scrierea pe ecran, fără ca acesta să fie pornit.

Când ecranul este oprit, detașați S Pen sau atingeți de două ori ecranul în timp ce țineți apăsat butonul S Pen.

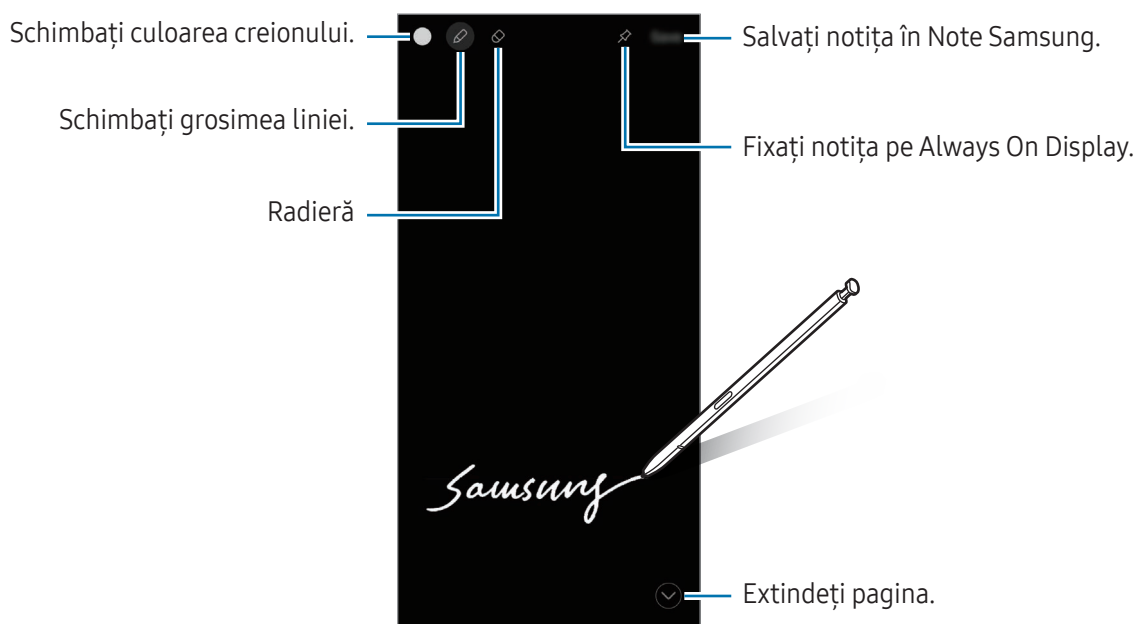
Atunci când atingeți **Salvare** sau reintroduceți S Pen în slot după ce scrieți o notiță, aceasta se va salva în **Samsung Notes**.







 Dacă această caracteristică nu este pornită, deschideți **Setări**, atingeți **Caracteristici avansate** → **S Pen**, și apoi glisați comutatorul **Notițe pe ecran oprit** pentru activare.

Fixarea unei notițe pe ecranul cu caracteristica Always On Display activată

Pentru a fixa o notiță pe ecranul cu caracteristica Always On Display activată, atingeți pictograma Fixare pe Always On Display (). Notița fixată nu va fi încă salvată.

Pentru a edita notița fixată, atingeți de două ori pictograma Editare ().

Pentru a minimiza notița fixată, atingeți de două ori pictograma Minimizare (). Notița va fi afișată ca pictograma Notiță fixată () pe ecranul Always On Display. Pentru a consulta din nou notița, atingeți de două ori pictograma Notiță fixată (.



 Dacă nu realizați nici o acțiune o anumită perioadă de timp de la deschiderea notiței, aceasta va fi micșorată automat.

Telefon

Introducere

Efectuați sau preluați apeluri vocale și video.

Efectuarea apelurilor

- 1 Deschideți aplicația **Telefon** și atingeți **Tastatură**.
- 2 Introduceți un număr de telefon.
- 3 Atingeți pictograma Apel vocal () pentru a efectua un apel vocal sau atingeți pictograma Apel video () sau pictograma Apel video Meet () pentru a efectua un apel video.

Efectuarea apelurilor din jurnalele de apeluri sau lista de contacte

Deschideți aplicația **Telefon**, atingeți **Recente** sau **Contacte**, apoi glisați spre dreapta pe un contact sau pe un număr de telefon pentru a efectua apelul.

Dacă această caracteristică este oprită, atingeți pictograma Mai multe opțiuni () → **Setări** → **Alte setări pentru apeluri**, și apoi glisați comutatorul **Glisați pt. apelare sau mesaj** pentru pornire.

Utilizarea apelării rapide

Pentru a seta un număr cu apelare rapidă, deschideți aplicația **Telefon**, atingeți **Tastatură** → pictograma Mai multe opțiuni () → **Numere de apelare rapidă**, selectați un număr cu apelare rapidă și apoi adăugați un număr de telefon.

Pentru a efectua un apel, atingeți și mențineți apăsat pe numărul cu formare rapidă pe tastatură. Pentru numerele cu formare rapidă 10 și peste, atingeți prima(ele) cifră(e) a/ale numărului, apoi atingeți și mențineți apăsat pe ultima cifră.

De exemplu, dacă setați numărul **123** ca număr cu formare rapidă, atingeți **1**, atingeți **2**, apoi atingeți și mențineți apăsat **3**.

Efectuarea unui apel internațional

- 1 Deschideți aplicația **Telefon** și atingeți **Tastatură**.
- 2 Atingeți și mențineți apăsat **0** până când se afișează semnul **+**.
- 3 Introduceți codul țării, prefixul regional și numărul de telefon, apoi atingeți pictograma Apelare ()

Primirea apelurilor



Preluarea unui apel

Când aveți un apel în intrare, glisați pictograma Răspunde () în afara cercului mare.

Respingerea unui apel

Când aveți un apel în intrare, glisați pictograma Respinge () în afara cercului mare.

Pentru a trimite un mesaj atunci când respingeți un apel primit, glisați în bara **Trimitere mesaj** în sus și selectați mesajul care va fi trimis. Dacă atingeți pictograma Reminder () și trimiteți mesajul, puteți primi un memento o oră mai târziu.

Pentru a crea diverse mesaje de respingere, deschideți aplicația **Telefon** și atingeți pictograma Mai multe opțiuni () → **Setări** → **Mesaje rapide de refuz**. Atingeți pictograma Adăugare () , introduceți un mesaj, apoi atingeți **Salvare**.

Blocarea numerelor de telefon

Blocați apeluri de pe anumite numere adăugate în lista de blocare.









Deschideți aplicația **Telefon**, atingeți pictograma Mai multe opțiuni () → **Setări** → **Blocare numere**, apoi selectați contactele sau numerele de telefon pe care doriți să le salvați în lista de numere de telefon blocate.

Când numerele blocate încearcă să vă contacteze, nu veți primi notificări. Apelurile vor fi înregistrate în jurnalul de apeluri.



De asemenea, puteți bloca apelurile primite de la persoane care nu permit afișarea identității apelantului. Glisați comutatorul **Blocați apel. de la nr. necunos.** pentru a porni caracteristica.

Opțiuni în timpul apelurilor

- : Comutați la un apel video.
-  → **Apel text**: Comunicați cu interlocutorul prin text. Consultați [Apel text](#) pentru mai multe informații.
-  → **Traducere live**: Obțineți traduceri în timp real în limba pe care o selectați, în timpul apelurilor vocale. Pentru a utiliza această caracteristică, deschideți aplicația **Telefon**, atingeți pictograma Mai multe opțiuni (☰) → **Setări** → **Traducere live**, apoi glisați comutatorul pentru pornire. Consultați [Traducerea apelurilor telefonice în timp real \(Asistență la apelare\)](#) pentru mai multe informații.
- **Adăugați apelul**: Formați un al doilea apel. Primul apel va fi trecut în așteptare. Când terminați al doilea apel, primul apel va fi reluat.
- **Silentios**: Opriți microfonul astfel încât interlocutorul să nu vă poată auzi.
- **Bluetooth**: Comutați la o cască Bluetooth dacă aceasta este conectată la dispozitiv.
- **Difuzor**: Opriți sau porniți difuzorul-microfon. Când folosiți difuzorul-microfon, țineți dispozitivul departe de urechi.
- **Tastatură/Ascund.**: Deschideți sau închideți tastatura.
- **Mai multe**: Utilizați caracteristici suplimentare.
- : Încheiați apelul curent.
- : În timpul unui apel video, comutați la un apel vocal.
- : Setati dispozitivul să schimbe unghiul și să mărească automat, prin recunoașterea și urmărirea persoanelor în timpul unui apel video.
- : Blocați ecranul în timpul unui apel video.
- **Efecte**: Aplicați diverse efecte în timpul unui apel video.
- : Modificați raportul ecranului în timpul unui apel video.
- **Camera foto**: În timpul unui apel video, opriți camera astfel încât interlocutorul să nu vă poată vedea.
- **Comut.**: În timpul unui apel video, comutați între camera foto frontală și cele din spate.



Unele caracteristici pot să nu fie disponibile, în funcție de operator sau de model.

Asistență la apelare

Selecție apeluri

Un asistent AI răspunde la apeluri în numele dvs. și întreabă apelantul cine este și cu privire la ce este apelul.

Pentru a utiliza această caracteristică, deschideți aplicația **Telefon**, atingeți pictograma Mai multe opțiuni (☰) → **Setări** → **Selecție apeluri**, apoi glisați comutatorul pentru pornire. Apoi atingeți **Verificare automată apeluri**, glisați comutatorul pentru pornire și urmați instrucțiunile de pe ecran pentru a finaliza configurarea.

Când primiți un apel, apelantului i se redă un mesaj vocal automat, iar ceea ce spune apelantul se înregistrează.

Dacă doriți să consultați conținutul apelului în curs în timp real, deschideți panoul de notificare și atingeți notificarea pentru apel. De asemenea, puteți răspunde la apel sau puteți comuta la un apel text.

Pentru a consulta mesajul lăsat de apelant după încheierea apelului, deschideți aplicația **Telefon**, atingeți **Recente**, apoi selectați apelul. Pictograma Triere apeluri (☎️) va fi afișată lângă apeluri.

Apel text

Comunicați cu interlocutorul prin text.

Pentru a utiliza această caracteristică, deschideți aplicația **Telefon**, atingeți pictograma Mai multe opțiuni (☰) → **Setări** → **Apel text**, apoi glisați comutatorul pentru pornire. Când efectuați un apel vocal sau în timpul unui apel, atingeți pictograma Asistent (🗣️) → **Apel text**.

Când apelul este conectat, o întâmpinare vocală este transmisă automat interlocutorului, iar ceea ce rostește interlocutorul se afișează ca text pe ecranul dvs.

Dacă selectați un răspuns din lista cu răspunsuri rapide sau introduceți text, acesta va fi transmis ca voce interlocutorului.

Pentru a comuta la un apel vocal, atingeți pictograma Comută la apel vocal (↔️).

Pentru a modifica setările, deschideți aplicația **Telefon** și atingeți pictograma Mai multe opțiuni (☰) → **Setări** → **Apel text**.

Traducere live

Obțineți traduceri în timp real în limba pe care o selectați, în timpul apelurilor vocale. Consultați [Traducerea apelurilor telefonice în timp real \(Asistență la apelare\)](#) pentru mai multe informații.

Contacte

Introducere

Creați contacte noi sau gestionați contactele de pe dispozitiv.

Adăugarea contactelor

Crearea unui contact nou

- 1 Deschideți aplicația **Contacte** și atingeți pictograma Creare pictogramă (+).
- 2 Selectați un spațiu de stocare.
Când folosiți această caracteristică pentru prima dată, puteți seta locația de stocare implicită. Pentru a modifica locația de stocare implicită, atingeți pictograma Mai multe opțiuni (⋮) → **Setări** → **Locație de stocare implicită** și selectați locația dorită.
- 3 Introduceți informațiile de contact și atingeți **Salvare**.

Importul contactelor

Adăugați contacte în dispozitivul dvs. importându-le din alte spații de stocare.

- 1 Deschideți aplicația **Contacte** și atingeți pictograma Mai multe opțiuni (⋮) → **Setări** → **Import contacte**.
- 2 Urmați instrucțiunile de pe ecran pentru a importa contactele.

Sincronizarea contactelor cu conturile dvs. web





Sincronizați contactele din dispozitivul dvs. cu contactele online salvate în conturile dvs. web, precum Samsung account.

- 1 Deschideți **Setări**, atingeți **Conturi și backup** → **Gestionare conturi** și selectați contul cu care să faceți sincronizarea.
- 2 Atingeți **Sincronizare cont**, apoi glisați comutatorul **Contacte** pentru pornire.

Căutarea contactelor

Deschideți aplicația **Contacte**. Atingeți pictograma Căutare (Q) din partea de sus a listei de contacte și introduceți criteriile de căutare.

Atingeți imaginea de profil a unui contact. Apoi, efectuați una din următoarele acțiuni:

-  : Efectuați un apel vocal.
-  : Compuneți un mesaj.
-  /  : Efectuați un apel video.
-  : Compuneți un e-mail.

Ștergerea contactelor

1 Deschideți aplicația **Contacte** și atingeți pictograma Mai multe opțiuni (☰) → **Selectare**.

2 Selectați contactele și atingeți **Ștergere**.

Pentru a șterge pe rând contactele, atingeți imaginea de profil a unui contact din lista de contacte și atingeți **Mai multe** → **Ștergere**.

Partajarea contactelor

Puteți partaja contacte cu alte persoane folosind diverse opțiuni de partajare.

1 Deschideți aplicația **Contacte** și atingeți pictograma Mai multe opțiuni (☰) → **Selectare**.

2 Selectați contactele și atingeți **Partajare**.

3 Selectați informațiile de contact pe care doriți să le partajați și atingeți **Efectuat**.

4 Selectați o metodă de partajare.

Crearea grupurilor

Puteți adăuga grupuri, cum ar fi prieteni și familie, și puteți gestiona contactele în funcție de grup.

1 Deschideți aplicația **Contacte** și atingeți **Grupuri** → pictograma Creare (+).

2 Urmați instrucțiunile de pe ecran pentru a crea un grup.

Îmbinarea contactelor duplicat

Dacă lista de contacte include contacte duplicate, îmbinați-le într-unul singur, pentru a vă simplifica lista de contacte.

- 1 Deschideți aplicația **Contacte** și atingeți pictograma Mai multe opțiuni (☰) → **Setări** → **Îmbinare contacte duplicate**.
- 2 Bifați contactele și atingeți **Fuzionare**.

Configurarea profilului

Puteți seta imaginea de profil și cardul de profil.

- 1 Deschideți aplicația **Contacte** și atingeți profilul dvs.
- 2 Atingeți **Creați cardul de profil**.
- 3 Urmați instrucțiunile de pe ecran pentru a finaliza configurarea cardului dvs. de profil.
Bifați **Card profil** și **Imagine**, iar imaginea selectată pentru cardul de profil va fi folosită și ca imagine de profil.
- 4 Pentru a vă schimba imaginea de profil, atingeți imaginea de profil și atingeți **Editare**.
- 5 Urmați instrucțiunile de pe ecran pentru a vă seta imaginea de profil.

Partajarea profilului dvs.

Persoanele vă pot vedea profilul când le apeleți sau când vă consultă informațiile de contact.

- 1 Deschideți aplicația **Contacte** și atingeți profilul dvs.
- 2 Atingeți **Imagine și card de profil** și glisați comutatorul **Partajare imagine și card de profil** pentru pornire.

Cameră foto

Introducere

Realizați fotografiile și înregistrați videoclipuri folosind diverse moduri și setări.

Norme de etichetare a camerei

- Nu realizați fotografiile sau înregistrați videoclipuri ale celorlalte persoane fără permisiunea acestora.
- Nu realizați fotografiile sau înregistrați videoclipuri în locuri unde este interzis prin lege.
- Nu realizați fotografiile sau înregistrați videoclipuri în locuri în care este posibil să violați intimitatea celorlalte persoane.

Realizarea fotografiilor

1 Deschideți aplicația **Cameră foto**.

De asemenea, puteți deschide aplicația apăsând de două ori butonul lateral sau prin glisarea pictogramei **Cameră foto** () spre stânga pe ecranul blocat.



- Anumite caracteristici ale camerei nu sunt disponibile atunci când deschideți aplicația **Cameră foto** de pe ecranul blocat sau atunci când ecranul este oprit în timp ce se setează metoda de blocare a ecranului.
- Camera se închide automat atunci când nu este utilizată.
- Anumite metode pot să nu fie disponibile, în funcție de operator sau de model.

2 Atingeți imaginea pe ecranul de previzualizare acolo unde camera trebuie să focalizeze.

Pentru a ajusta luminozitatea imaginilor, glisați bara de ajustare afișată deasupra sau dedesubtul cadrului circular.

- 3 Atingeți pictograma Realizare fotografie (○) pentru a realiza o fotografie. Pentru a schimba modul de fotografiere, glisați lista cu moduri de fotografiere spre stânga sau spre dreapta, sau glisați spre stânga sau spre dreapta pe ecranul de previzualizare.

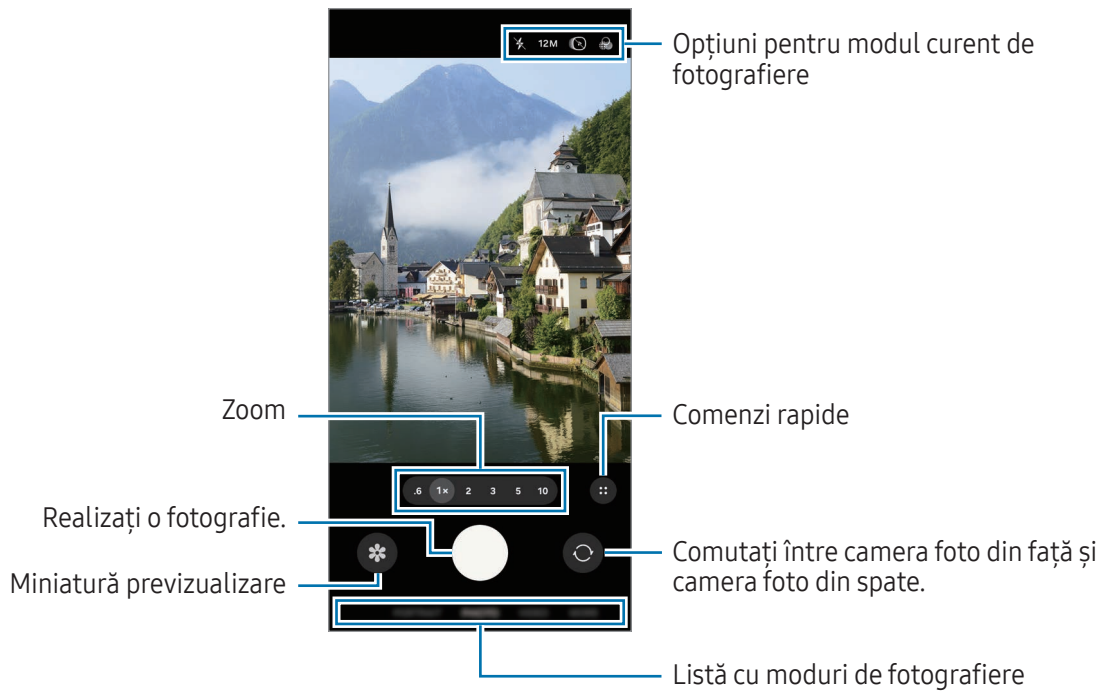

- Ecranul de previzualizare poate varia în funcție de modul de fotografiere și de camera utilizată.
- Focalizarea poate să nu fie clară dacă subiectul este aproape. Realizați fotografii sau videoclipuri de la o distanță corespunzătoare.
- Dacă fotografiile pe care le faceți sunt neclare, curățați obiectivul camerei foto și încercați din nou.
- Asigurați-vă că obiectivul este curat și nu este deteriorat. În caz contrar, dispozitivul poate să nu funcționeze corespunzător în anumite moduri care necesită rezoluții înalte.
- Camera foto a dispozitivului dvs. are un obiectiv cu unghi larg. Poate apărea o distorsiune minoră în cazul fotografiilor sau a videoclipurilor cu unghi larg, iar acest lucru nu indică probleme de performanță în utilizarea dispozitivului.
- Camera se poate încetășă sau poate forma condens dacă dispozitivul este expus la schimbări bruște de temperatură a aerului, din cauza diferenței de temperatură din exterior și interiorul capacului camerei. Încercați să evitați astfel de condiții atunci când planificați să utilizați camera. Dacă se produce încetășare, permiteți camerei să se usuce natural la temperatura camerei înainte de a realiza fotografii sau înregistra videoclipuri, în caz contrar, rezultatele pot fi neclare.
- Această imagine poate să fie diferită, în funcție de model.

Folosirea butonului Cameră foto

- Atingeți și mențineți apăsat butonul Cameră foto pentru a înregistra un videoclip.
- Dacă glisați butonul Cameră foto către pictograma Blocare (🔒), puteți înregistra un videoclip fără a apăsa butonul.
- Pentru a realiza fotografii impuls, glisați butonul Camerei foto către marginea ecranului și mențineți-l acolo.
- Dacă adăugați un alt buton al Camerei foto, puteți să îl mutați oriunde pe ecran și să realizați fotografii mai convenabil. Pe ecranul de previzualizare, atingeți pictograma Comenzi rapide (⋮) → pictograma Setări (⚙️) → **Metode de fotografiere** și glisați comutatorul **Buton mobil Obturator** pentru pornire.

Editarea listei de moduri de fotografiere

Pentru a edita lista cu modurile de fotografiere, atingeți **MAI MULTE** din listă, atingeți **Editare**, apoi glisați modurile unde doriți.

Utilizarea caracteristicilor de zoom

Pentru a mări sau micșora în timp ce utilizați camera foto spate, selectați pictograma zoom dorită de pe ecranul de previzualizare.

De asemenea, puteți selecta nivelul de zoom dorit din lista cu niveluri de zoom afișată când atingeți pictograma zoom.

Pentru a ajusta mai precis zoom-ul, glisați pictograma zoom, apropiați sau depărtați două degete pe ecranul de previzualizare.

Dacă raportul de zoom depășește un anumit nivel, o hartă a ghidajului de zoom se va afișa pentru a indica unde măriți pe imagine.



Unele caracteristici pot să nu fie disponibile, în funcție de model.

Blocarea focalizării (AF) și expunerii (AE)

Puteți bloca focalizarea sau expunerea unei zone selectate pentru a preveni reglajul automat făcut de camera foto, în funcție de schimbările suferite de subiecți sau de sursele de lumină.

Atingeți și mențineți apăsat pe zona pe care doriți să focalizați, chenarul AF/AE se va afișa pe aceasta, iar setările de focalizare și expunere vor fi blocate. Setările rămân blocate chiar și după ce realizați o fotografie.





Această caracteristică poate să nu fie disponibilă în funcție de modul de filmare.

Opțiuni pentru modul curent de fotografiere

Pe ecranul de previzualizare, folosiți următoarele opțiuni. Pentru a utiliza mai multe opțiuni, atingeți pictograma Comenzi rapide (⋮).

- ✖ : Porniți sau opriți blițul.
- 12M: Selectați o rezoluție pentru imagini.
- 📷 : Porniți sau opriți caracteristica fotografie în mișcare. Dacă porniți caracteristica, se va realiza și un videoclip cu câteva secunde înainte sau înainte și după atingerea butonului Camera foto.
- 🎭 : Aplicați un efect de filtru.
- 📏 : Porniți sau opriți caracteristica stabilitate superioară.
- ☀️ : În modul **PORTRET**, reglați intensitatea luminii. Această opțiune poate să nu fie disponibilă, în funcție de efectul de fundal selectat.
- 📹 : Selectați o rată de cadre pentru videoclipurile cu filmare accelerată.
- FHD 30 / FHD 240 / FHD: Selectați o rezoluție pentru videoclipuri.
- HDR : Porniți sau opriți caracteristica HDR. Dacă o porniți, puteți înregistra videoclipuri HDR 10 biți cu o gamă mai largă de culori și contraste.
- 📐 : Selectați o metodă de măsurare. Opțiunea determină modul de calcul al valorilor de iluminare. **Măsurare centrată** (📐) folosește lumina din porțiunea centrală a fotografiei pentru a calcula expunerea fotografiei. **Măsurare matricială** (📐) analizează și compensează întreaga scenă. **Măsurare punct** (📐) folosește lumina dintr-o zonă centrală concentrată a fotografiei pentru a calcula expunerea fotografiei.
- 📢 : În modul **VIDEOCLIP PROFESIONIST**, selectați în ce direcție a sunetului doriți să înregistrați la un nivel mai ridicat. De asemenea, puteți utiliza un microfon USB sau Bluetooth prin conectarea acestuia la dispozitivul dvs.

-  : În modul **PRO** sau **VIDEOCLIP PROFESIONIST**, modificați opțiunea pentru monitorul de expunere. Selectați o opțiune pentru afișarea nivelurilor supraexpuse sau subexpuse cu un model sau o culoare, pe ecranul de previzualizare.
-  : Porniți sau opriți caracteristica jurnal video. Dacă porniți caracteristica, puteți înregistra videoclipuri cu un interval dinamic mai larg, pentru mai multă flexibilitate la editare.
-  : În modul **ALIMENTE**, focalizați pe un subiect din interiorul cadrului și estompați imaginea din exteriorul cadrului.



Opțiunile disponibile pot varia în funcție de model sau modul de fotografiere.

Mod Fotografie

Camera ajustează automat opțiunile de fotografiere în funcție de mediul înconjurător.

În lista cu moduri de fotografiere, atingeți **FOTO** și atingeți pictograma Realizare fotografie () pentru a realiza o fotografie.

Modificarea rezoluției

Puteți realiza fotografii cu rezoluție ridicată.

În opțiunile de fotografiere, atingeți **12M** pentru a modifica rezoluția la cea dorită, apoi realizați o fotografie.



Rezoluția poate varia în funcție de model.

Sugestii fotografiere

Camera foto vă sugerează compoziția ideală pentru fotografie, după recunoașterea poziției și a unghiului subiectului.

Pe ecranul de previzualizare, atingeți pictograma Comenzi rapide () → pictograma Setări () și glisați comutatorul **Sugestii fotografiere** pentru pornire.

1 Pe lista cu moduri de fotografiere, atingeți **FOTO**.

Pe ecranul de previzualizare va apărea un ghid.

2 Îndreptați ghidul spre subiect.

Camera recunoaște compoziția, iar pe ecranul de previzualizare se va afișa compoziția recomandată.

- 3 Mutați dispozitivul astfel încât ghidul să corespundă compoziției recomandate. Atunci când ați atins compoziția ideală, ghidul va deveni galben.
- 4 Atingeți pictograma Realizare fotografie (○) pentru a realiza o fotografie.

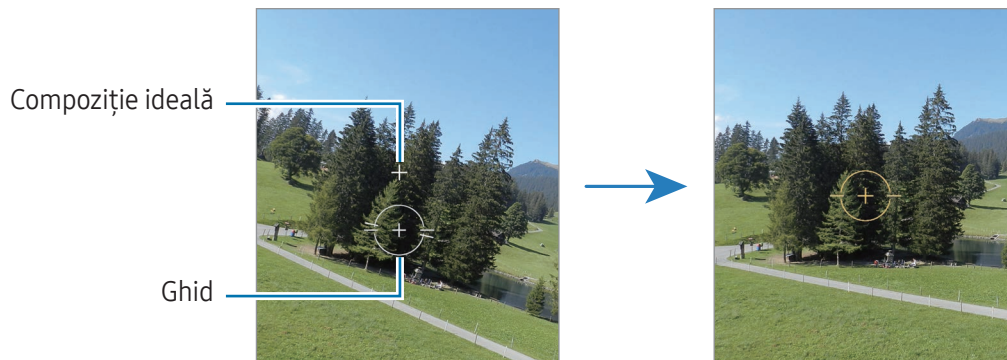

Realizarea autoportretelor

Puteți realiza autoportrete folosind camera foto frontală.

- 1 Pe ecranul de previzualizare, glisați în sus sau în jos sau atingeți pictograma Comutare la camera foto frontală (📷) pentru a comuta la camera foto frontală pentru autoportrete.
- 2 Așezați-vă cu fața spre obiectivul camerei foto frontale. Pentru a realiza autoportrete superangulare și a include peisajul sau alte persoane, atingeți pictograma Comutare la panoramic (👥).
- 3 Atingeți pictograma Realizare fotografie (○) pentru a realiza o fotografie.

Realizarea de prim-planuri clare (Galaxy S26 Ultra)

Realizați prim-planuri cu subiectul dvs.

- 1 Pe ecranul de previzualizare, atingeți **1x**.
- 2 Puneți camera foto în apropierea subiectului.
- 3 Când se afișează pictograma Amplificator focalizare (🌸), atingeți pictograma Realizare fotografie (○) pentru a realiza o fotografie.

📱 Dacă această caracteristică nu este pornită, atingeți pictograma Amplificator focalizare oprit (🌸) pentru pornire.

Scanarea documentelor sau a textului

Puteți scana documente sau text.

- 1 Pe lista cu moduri de fotografiere, atingeți **FOTO**.
- 2 Orientați camera foto către obiect și atingeți **Scanare**.
Scanare se va afișa numai când se detectează un document sau text.
 - Pentru a modifica zona de scanare, atingeți pictograma Ajustare (📐).
 - Pentru a modifica efectul de filtru, atingeți pictograma Filtru (🌈).
 - Pentru a folosi opțiunile de eliminare, atingeți pictograma Eliminare (🗑️).
- 3 Atingeți **Salvare**.

Modul Videoclip

Camera ajustează automat opțiunile de fotografiere în funcție de mediul înconjurător.

- 1 În lista cu moduri de fotografiere, atingeți **VIDEO** și atingeți pictograma Începe înregistrare (🔴) pentru a înregistra un video.
 - Pentru a comuta între camerele foto spate și frontală în timpul înregistrării, glisați în sus sau în jos pe ecranul de previzualizare sau atingeți pictograma Comutare la camera foto frontală (📷).
 - Pentru a captura o imagine din videoclip în timpul înregistrării, atingeți pictograma Capturare (📸).
 - Pentru a înregistra sunetul dintr-o anumită direcție la un volum mai ridicat, atunci când înregistrați un videoclip, orientați camera în direcția respectivă și reglați zoom-ul. Dacă această caracteristică nu este pornită, pe ecranul de previzualizare, atingeți pictograma Comenzi rapide (⋮) → pictograma Setări (⚙️) → **Opțiuni audio**, apoi glisați comutatorul **Audio Zoom** pentru pornire.
- 2 Atingeți pictograma Oprire înregistrare (⏏️) pentru a opri înregistrarea videoclipului.

📌 Este posibil ca zoom-ul optic să nu funcționeze în medii cu lumină scăzută.

Modificarea rezoluției



Puteți înregistra videoclipuri cu rezoluție ridicată, cu rezoluție maximă de 8K.

În opțiunile de filmare, atingeți pictograma FHD 30 cadre pe secundă (FHD 30) pentru a schimba la rezoluția dorită și înregistrați un videoclip.

Când finalizați de înregistrat un videoclip, redați-l în aplicația **Galerie**. Când atingeți pictograma Capturare (📸) pe un cadru care vă place, acesta va fi salvat ca o fotografie.

Stabilizarea videoclipurilor (Stabilitate maximă)

Dacă există foarte multe trepidații atunci când înregistrați videoclipuri, utilizați caracteristica de Stabilitate superioară pentru mai multă stabilizare a videoclipurilor.

Atingeți **VIDEO** din lista cu moduri de înregistrare, atingeți pictograma Stabilitate superioară () → pictograma Stabilitate superioară () sau pictograma Stabilitate superioară cu blocare orizontală (), apoi înregistrați un videoclip.

Utilizarea caracteristicii de încadrare automată

(**modificarea unghiului de filmare și a zoom-ului prin urmărirea persoanelor**)





Puteți seta dispozitivul să schimbe unghiul de filmare și să mărească automat, prin recunoașterea și urmărirea persoanelor în timpul înregistrării videoclipurilor.

În lista cu moduri de filmare, atingeți **VIDEO**, atingeți pictograma Comenzi rapide () → pictograma Încadrare automată () pentru pornire, apoi înregistrați un videoclip.



Pentru a urmări și ajusta unghiul de fotografiere și zoom-ul pe o persoană selectată, atingeți cadrul afișat în jurul persoanei. Pentru a opri urmărirea, atingeți cadrul din nou.

Folosirea caracteristicii Înregistrări duale.

Înregistrați videoclipuri cu două camere simultan. Puteți salva separat videoclipurile realizate cu camerele foto și le puteți edita. De asemenea, puteți reda videoclipurile prin diverse metode, precum în vizualizare divizată sau în vizualizarea imagine-în-imagine.



Din lista cu moduri de înregistrare, atingeți **VIDEO** → pictograma Comenzi rapide () → pictograma Înregistrări duale (). Apoi, atingeți pictograma Vizualizare imagine în imagine () sau pictograma Vizualizare divizată () și înregistrați un videoclip.

Când selectați pictograma Vizualizare imagine-în-imagine Pictogramă (), puteți modifica dimensiunea sau poziția ferestrei imagine-în-imagine.

Dacă doriți să salvați videoclipurile realizate cu fiecare cameră separat, atingeți pictograma Comenzi rapide () → pictograma Setări () → **Înregistrări duble** → **Salvare în fișiere separate**.

Mod portret/Mod videoclip portret

Folosind modul Portret sau modul Videoclip portret, puteți să surprindeți fotografii sau videoclipuri în care fundalul este estompat, iar subiectul iese în evidență clar. Puteți aplica un efect de fundal și-l puteți edita după ce faceți o fotografie.



- 1 Pe lista cu moduri de filmare, atingeți **PORTRET** sau atingeți **MAI MULTE** → **VIDEO PORTRET**.
- 2 Atingeți pictograma Portret () și selectați efectul de fundal dorit sau glisați bara de ajustare pentru a regla intensitatea efectului de fundal.
- 3 Când se afișează **Pregătit** pe ecranul de previzualizare, atingeți pictograma Realizare fotografie () pentru a realiza o fotografie sau atingeți pictograma Începe înregistrare () pentru a înregistra un videoclip.





- Opțiunile disponibile pot varia în funcție de modul de fotografiere.
- Folosiți această caracteristică într-un loc bine luminat.
- Este posibil ca estomparea fundalului să nu fie aplicată corespunzător în următoarele situații:
 - Dispozitivul sau subiectul se mișcă.
 - Subiectul e subțire sau transparent.
 - Subiectul are o culoare similară fundalului.
 - Subiectul sau fundalul este uniform.

Modul Pro/Modul videoclip profesional

Realizați fotografii sau videoclipuri în timp ce reglați manual diversele opțiuni de fotografiere, ca de exemplu valoarea expunerii și valoarea ISO.

Pe lista cu moduri de filmare, atingeți **MAI MULTE** → **PRO** sau **VIDEOCLIP PROFESIONIST**. Selectați opțiunile și personalizați setările, apoi atingeți pictograma Realizare fotografie () pentru a realiza o fotografie sau atingeți pictograma Începe înregistrare () pentru a înregistra un videoclip.

Dacă doriți să consultați informațiile pentru orice opțiune, selectați o opțiune și atingeți pictograma Despre setarea selectată (). Pentru a reseta opțiunile setate, atingeți pictograma Resetare (

72

Modificarea rezoluției

Puteți înregistra videoclipuri cu rezoluție ridicată, cu rezoluție maximă de 8K.

În opțiunile de filmare, atingeți pictograma FHD 30 cadre pe secundă () pentru a schimba la rezoluția dorită și înregistrați un videoclip.

Când finalizați de înregistrat un videoclip, redați-l în aplicația **Galerie**. Când atingeți pictograma Capturare () pe un cadru care vă place, acesta va fi salvat ca o fotografie.



Separarea zonei de expunere și a zonei de focalizare

Puteți separa zona de expunere și zona de focalizare.

Atingeți și mențineți apăsat pe ecranul de previzualizare. Cadrul AF/AE va apărea pe ecran. Glisați cadrul în zona în care vreți să separați zona de focalizare și zona de expunere.

Modul Alimente

Fotografiați feluri de mâncare în culori vibrante.

- 1 Pe lista cu moduri de fotografiere, atingeți **MAI MULTE** → **ALIMENTE**.
Se va afișa un cadru pe ecran, iar zona din exteriorul cadrului va fi estompată.
- 2 Pentru a redimensiona cadrul, glisați un colț al cadrului.
Atingeți zona dorită și glisați cadrul pentru a-l muta.
- 3 Atingeți pictograma Comenzi rapide () → pictograma Temperatură culoare () și glisați bara de ajustare pentru a ajusta temperatura culorii.
- 4 Atingeți pictograma Realizare fotografie () pentru a realiza o fotografie.

Modul panoramic

Folosind modul Panoramă, realizați o serie de fotografii, apoi îmbinați-le pentru a crea o scenă amplă.

- 1 Pe lista cu moduri de fotografiere, atingeți **MAI MULTE** → **PANORAMĂ**.
 - 2 Atingeți pictograma Realizare fotografie (○) și mișcați dispozitivul încet într-o singură direcție. Mențineți imaginea în interiorul cadrului de pe vizorul camerei. Dacă previzualizarea imaginii depășește cadrul de ghidare sau dacă nu mișcați dispozitivul, acesta va înceta automat să mai facă fotografii.
 - 3 Atingeți pictograma Efectuat (■) pentru opri realizarea de fotografii.
-  Evitați fotografierea fundalurilor neclare, cum ar fi cerul gol sau pereții simpli.

Modul Mișcare cu încetinitorul



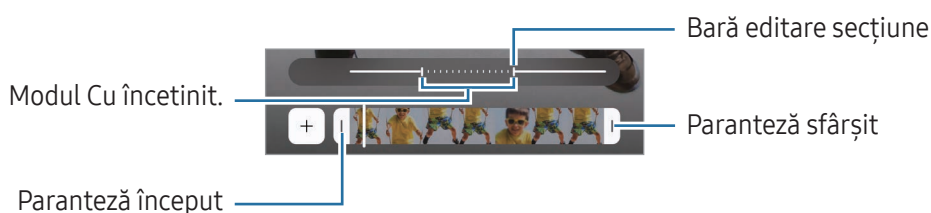

Înregistrați un videoclip pentru a-l vizualiza cu încetinitorul. Puteți specifica secțiunile din videoclipuri care vor fi redade cu încetinitorul.





- 1 În lista cu moduri de fotografiere, atingeți **MAI MULTE** → **MIȘCARE ÎNCETINIT**. și atingeți pictograma Începe înregistrare (●) pentru a înregistra un videoclip.
- 2 Când ați terminat înregistrarea, atingeți pictograma Oprire înregistrare (■) pentru a opri înregistrarea.
- 3 Pe ecranul de previzualizare, atingeți miniatura de previzualizare. Secțiunea rapidă a videoclipului va fi setată ca secțiune redată cu încetinitorul și va începe redarea videoclipului. Vor fi create maxim două secțiuni redade cu încetinitorul pe baza videoclipului. Pentru a edita secțiunea cu încetinitorul, atingeți pictograma Editare (✎) → pictograma Viteză (⚙️) și glisați bara de editare a secțiunii spre stânga sau dreapta.



Modul Filmare accelerată

Filmați scene, cum ar fi trecerea persoanelor sau a mașinilor, și vizualizați-le ca videoclipuri cu redare rapidă.

- 1 Pe lista cu moduri de fotografiere, atingeți **MAI MULTE** → **FILM. ACCEL.**
- 2 Atingeți pictograma Viteză () și selectați o opțiune de rată de cadre.
 - Dacă setați numărul de cadre la **AUTO**, dispozitivul va regla automat numărul de cadre pe secundă în funcție de viteza de variație a peisajului.
 - Dacă doriți să înregistrați traseele stelelor, setați rata de cadre la pictograma Noapte - de trei sute de ori mai rapid () și atingeți pictograma Trasee stele ()
- 3 Atingeți pictograma Începe înregistrare () pentru a începe înregistrarea.
- 4 Atingeți pictograma Oprire înregistrare () pentru a opri înregistrarea.

 Puteți folosi caracteristica de filmare accelerată în timpul nopții prin atingerea pictogramei Viteză () → pictograma Noapte - de trei sute de ori mai rapid () sau pictograma Noapte - de patruzeci și cinci de ori mai rapid () din opțiunile de înregistrare. Această caracteristică este adecvată, de exemplu, pentru realizarea unor filmări realizate din mașini în mișcare, care dau impresia că și lumina se mișcă.

Particularizarea setărilor camerei

Pe ecranul de previzualizare, atingeți pictograma Comenzi rapide () → pictograma Setări (). Este posibil ca unele opțiuni să nu fie disponibile, în funcție de modul de fotografiere.

Caracteristici inteligente

- **Scanare:** Setați dispozitivul să scaneze documente, text sau coduri QR din ecranul de previzualizare.
- **Sugestii fotografiere:** Setați dispozitivul să vă sugereze compoziția ideală pentru fotografie, după recunoașterea poziției și a unghiului subiectului.
- **Instrument de optimizare foto**
 - **Prioritizați calitatea/Echilibrat/Prioritizați viteza:** Selectați o opțiune de calitate.
 - **Detectie scenă:** Setați dispozitivul pentru a ajusta automat setările de culoare și pentru a aplica automat efectul optimizat în funcție de subiect sau de scenă.
- **Filtre personalizate:** Creați-vă propriul filtru folosind o imagine cu ton de culoare care vă place din Galerie.

Fotografii



- **Format foto:** Selectați cum doriți să salvați fotografiile.
 - **Imagini cu eficiență ridicată:** Realizați imagini în formatul de imagine cu eficiență ridicată (HEIF).
 - **Format imagine mod Pro:** Selectați formatul de fișier pentru salvarea fotografiilor realizate în modul profesional. Fișierele JPEG comprimă imaginile și ocupă mai puțin spațiu de stocare. Fișierele RAW (format fișier DNG) păstrează toate datele unei fotografii pentru cea mai bună calitate a imaginii și salvează imaginile necomprimate, dar ocupă mai mult spațiu de stocare. Când selectați **Formate RAW și JPEG**, fiecare imagine este salvată în două formate, DNG și JPG.
- **Inscripționare:** Adăugați o inscripționare când realizați fotografii.
- **Fotografii în mișcare:** Setati realizarea unui videoclip cu câteva secunde înainte sau înainte și după atingerea butonului Cameră foto. De asemenea, puteți seta opțiunile de feedback.

Videoclipuri

- **Format video**
 - **HEVC (eficiență ridicată)/H.264 (cel mai compatibil):** Selectați formatul video.
 - **Videoclipuri cu rată biți mare:** Creșteți rata de biți a videoclipurilor. Dacă utilizați această caracteristică, dimensiunea fișierului poate fi mai mare decât videoclipurile normale.
 - **HDR:** Adaugă opțiunea HDR pe ecranul de previzualizare.
 - **Log:** Adaugă opțiunea jurnal video pe ecranul de previzualizare.
 - **APV:** Adaugă opțiunea APV pe ecranul de previzualizare. Când porniți această caracteristică, puteți înregistra și edita videoclipuri de calitate cinematică, cu ajutorul codecului Advanced Professional Video (APV).
-  Există posibilitatea să nu puteți reda videoclipurile dvs. HEVC pe alte dispozitive și nici să nu le puteți partaja online.
 - În anumite moduri de filmare, nu puteți înregistra videoclipuri în format HEVC.
 - Pentru a reda corect un videoclip HDR, dispozitivul trebuie să accepte HDR.
- **FPS automat:** Setati dispozitivul să înregistreze videoclipuri mai luminoase în condiții de iluminare scăzută, prin optimizarea automată a ratei de cadre.
- **Stabilizare video:** Porniți stabilizarea imaginii pentru a reduce sau elimina imaginea neclară care rezultă din mișcarea camerei în timpul înregistrării unui videoclip.

- **Înregistrări duble:** Modificați opțiunea de salvare pentru înregistrarea duală.
- **Opțiuni audio**
 - **Audio Zoom:** Atunci când înregistrați un videoclip, puteți înregistra sunetul din direcția mărită la un volum mai ridicat.
 - **Înregistrare audio la 360 grade:** Puteți înregistra videoclipuri cu sunet 3D mai imersiv folosind căști Bluetooth care acceptă caracteristică de înregistrare audio 360.
 - **Redare conținut audio:** Puteți reda media fără întreruperi când înregistrați videoclipuri. Media se va întrerupe când caracteristica Înregistrare audio 360 este pornită.
- **Salvare în sp. stoc. extern:** Salvați videourile pe spațiul de stocare extern conectat.

General

- **Urmărire focalizare automată:** Setati dispozitivul să urmărească automat focalizarea pe un subiect selectat. Atunci când selectați un subiect pe ecranul de previzualizare, dispozitivul focalizează subiectul chiar și atunci când acesta se mișcă sau când schimbați poziția camerei.
-  Urmărirea unui subiect poate să nu reușească în următoarele situații:
 - Subiectul este prea mare sau prea mic.
 - Subiectul se mișcă excesiv.
 - Subiectul este iluminat din spate sau fotografiați într-un loc întunecat.
 - Culoarele sau modelele de pe subiect sunt identice cu cele de pe fundal.
 - Subiectul prezintă modele orizontale, cum ar fi jaluzelele.
 - Camera se mișcă excesiv.
 - Rezoluția videoclipului este mare.
 - Atunci când folosiți caracteristica Zoom optic.
- **Ghid de compoziție:** Afișați ghidajele vizorului pentru a vă ajuta la compoziție atunci când selectați subiectul.
- **Etichete locație:** Atașați o etichetă cu localizare GPS la fotografie.
-  Puterea semnalului GPS poate scădea în locații în care semnalul este obstrucționat, cum ar fi între clădiri, în zone foarte joase sau în condiții de vreme neprielnică.
 - Este posibil ca locația dvs. să se afișeze pe fotografiile dvs. atunci când le încărcați pe internet. Pentru a evita acest lucru, opriți setarea de etichetare a locației.

- **Salv. autop. ca în previzualizare:** Setează dispozitivul să salveze imaginile sau videoclipurile astfel cum se afișează pe ecranul de previzualizare, când acestea se efectuează cu camera foto frontală, fără a le răsturna.
- **Glisați previz. sus/jos pt. a:** Selectați o acțiune care să se efectueze când glisați în sus sau în jos pe ecranul de previzualizare.
- **Metode de fotografiere**
 - **Apăs. butoanele de Volum pt. a:** Realizarea fotografiilor sau înregistrarea videoclipurilor, mărire sau micșorare sau controlul volumului cu butonul Volum.
 - **Comenzi vocale:** Realizați fotografii sau înregistrați videoclipuri folosind comenzi vocale.
 - **Buton mobil Obturator:** Adăugați un alt buton mobil oriunde pe ecran, pentru a realiza fotografii.
 - **Palmă îndreptată către cameră:** Arătați palma către camera foto frontală pentru a realiza autoportrete sau pentru a începe să înregistrați videoclipuri.
- **Setări de păstrat:** Mențineți ultimele setări înregistrate, precum modul de fotografiere, atunci când deschideți camera.
- **Feedback prin vibrație:** Setează dispozitivul să vibreze în anumite situații, precum atunci când atingeți butonul Cameră foto.
- **Camera Assistant:** Descărcați aplicația **Camera Assistant** și setați setări suplimentare pentru camera foto.

Confidențialitate

- **Permițiuni:** Accesați permisiunile necesare pentru a utiliza aplicația Cameră foto.
- **Reinițializare setări:** Resetați setările camerei.
- **Despre aplic. Cameră foto:** Consultați informații despre versiunea Cameră foto și informații juridice.
- **Contactați-ne:** Puneți-ne întrebări sau consultați întrebările frecvente.



Unele caracteristici pot să nu fie disponibile, în funcție de model.

Galerie

Introducere

Accesați imagini și videoclipuri stocate în dispozitivul dvs. mobil. De asemenea, puteți gestiona imaginile și videoclipurile în funcție de album sau puteți crea povești.

Utilizarea Galeriei

Deschideți aplicația **Galerie**.

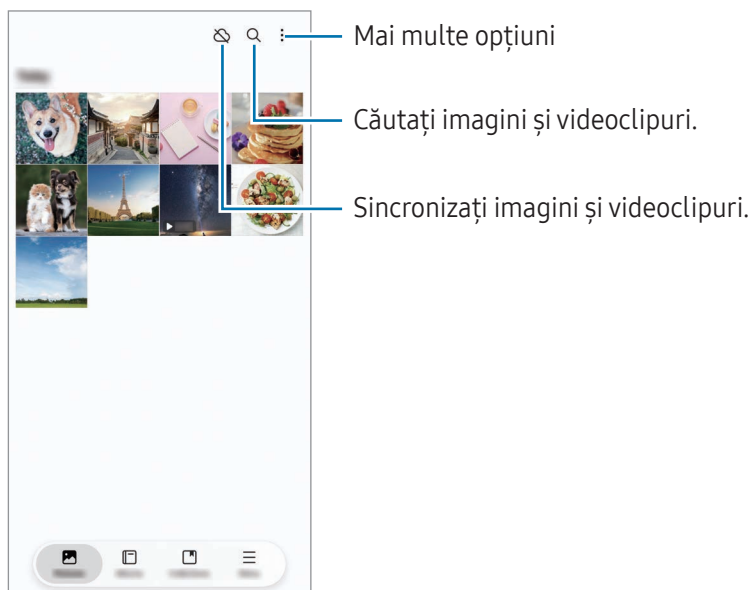

Vizualizarea imaginilor

Deschideți aplicația **Galerie** și selectați o imagine. Pentru a vizualiza alte fișiere, glisați spre stânga sau dreapta pe ecran.

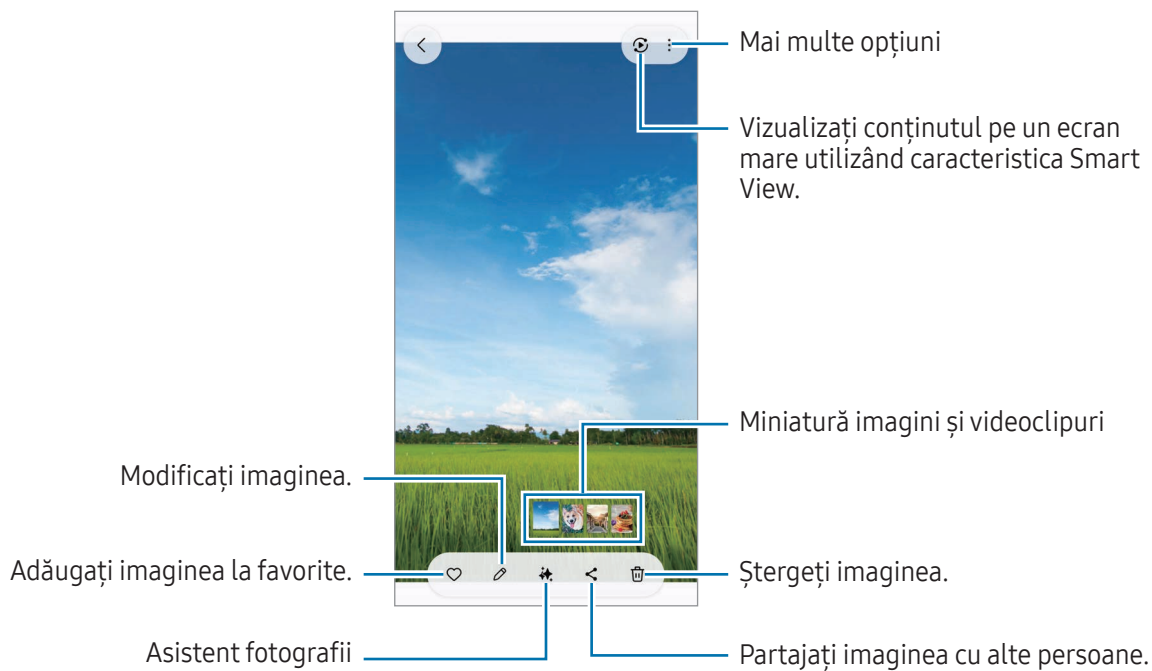

Remasterizarea imaginilor

Puteți îmbunătăți imaginile întunecate, neclare și cu rezoluție scăzută.

- 1 Deschideți aplicația **Galerie** și selectați o imagine.
- 2 Glisați în sus pe ecran și atingeți **Îmbunătățire**.
Puteți consulta imaginea și rezultatul în Galerie.
- 3 Atingeți pictograma Salvare () pentru a salva imaginea remasterizată.

Extragerea obiectelor din imagini

Separați un obiect de fundal și extrageți-l. Puteți copia imaginea extrasă sau o puteți folosi în diverse moduri prin salvarea acesteia ca etichetă sau imagine.

- 1 Deschideți aplicația **Galerie** și selectați o imagine sau un videoclip.
- 2 Atingeți și mențineți apăsat obiectul pe care doriți să îl extrageți și selectați o opțiune.
Caracteristica **Salvați ca GIF** se va afișa când selectați o imagine realizată cu caracteristica Fotografie în mișcare. Dacă doriți să salvați imaginea extrasă ca GIF, atingeți **Salvați ca GIF**.



Pentru videoclipuri, această caracteristică este disponibilă numai când acestea sunt întrerupte.

Decuparea imaginilor mărite

- 1 Deschideți aplicația **Galerie** și selectați o imagine.
- 2 Depărtați două degete pe zona pe care doriți să o salvați și atingeți pictograma Decupare rapidă ().
Zona decupată va fi salvată ca un fișier.

Vizualizarea videoclipurilor

Deschideți aplicația **Galerie** și selectați un videoclip pentru a-l reda. Pentru a vizualiza alte fișiere, glisați spre stânga sau dreapta pe ecran.

Pentru a utiliza mai multe opțiuni în timpul redării, atingeți pictograma Mai multe opțiuni (⋮) → **Deschid. în Player video.**

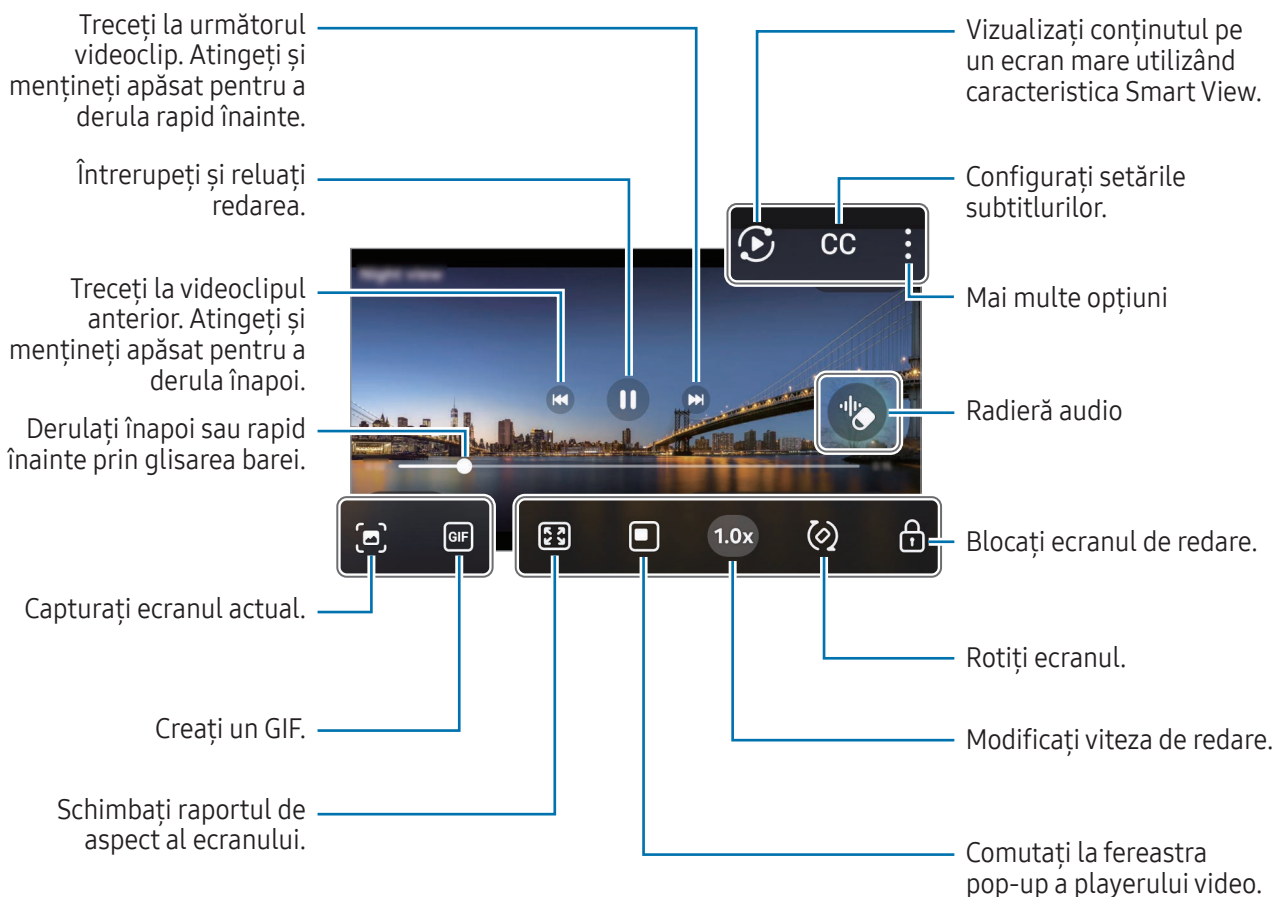

Glisați în sus sau în jos pe marginea stângă a ecranului de redare pentru a regla luminozitatea sau glisați în sus sau în jos pe marginea dreaptă a ecranului de redare pentru a regla volumul.

Pentru a derula înapoi sau rapid înainte, glisați la stânga sau la dreapta pe ecranul de redare.

Vizualizarea unor videoclipuri mai luminoase și mai clare

Creșteți luminozitatea ecranului și faceți culorile mai vibrante când redați videoclipuri. Deschideți **Setări** și atingeți **Caracteristici avansate** → **Luminozitate video** → **Luminos**.



- Această caracteristică este disponibilă doar la unele aplicații.
- Folosirea acestei caracteristici va crește consumul bateriei.

Albume

Deschideți aplicația **Galerie**, atingeți **Albume** → pictograma Creare (+), apoi selectați un tip de album.

- **Album:** Creați albume noi și adăugați manual imagini și videoclipuri.
- **Album automat:** Creați albume care colectează automat imagini ale persoanelor sau ale animalelor de companie pe care le selectați.
- **Grup:** Creați un grup de albume conexe.
- **Album partajat:** Creați albume pe care le puteți partaja cu alte persoane.
- **Album de familie partajat:** Creați albume pe care le puteți partaja cu familia dvs.



Unele caracteristici pot să nu fie disponibile, în funcție de regiune sau de model.

Colecții

Imaginile și videoclipurile vor fi sortate automat pe categorii: Povești, Capturi de ecran, Persoane, Locații și Documente.

Deschideți aplicația **Galerie**, atingeți **Colecții**, apoi selectați o colecție. Dacă doriți să modificați categoriile afișate pe ecran sau să modificați ordinea categoriilor, atingeți **Editare colecții**.

Ștergerea imaginilor sau a videoclipurilor

Deschideți aplicația **Galerie**, atingeți și mențineți apăsat pe o imagine, un videoclip sau un album de șters, apoi atingeți **Ștergeți**.

Folosirea caracteristicii Coș de gunoi

Imaginile sau videoclipurile pe care le ștergeți vor fi stocate temporar în coșul de gunoi. Aceste fișiere vor fi șterse după o anumită perioadă.

Pentru a accesa fișierele din coșul de gunoi, deschideți aplicația **Galerie** și atingeți **Meniu** → **Coș de gunoi**. Pentru a restabili fișiere, atingeți **Selectare**, selectați fișiere, apoi atingeți **Restabilire**.

Bixby

Bixby este o interfață de utilizator care vă facilitează utilizarea dispozitivului. Spuneți ce doriți către Bixby. Bixby va lansa caracteristica pe care o solicitați sau vă va arăta informațiile dorite.

Vizitați www.samsung.com/bixby pentru mai multe informații.



Bixby este disponibil doar pentru unele limbi și poate să nu fie disponibil în funcție de regiune.

Pornirea Bixby

Când țineți apăsat butonul lateral, roștiți ce doriți către Bixby. Pentru a utiliza această caracteristică, deschideți **Setări** și atingeți **Caracteristici avansate** → **Buton lateral** → **Apăsare lungă** → **Bixby**.

Alternativ, roștiți fraza de pornire, cum ar fi „Hi, Bixby” (Bună, Bixby) sau „Bixby” și spuneți ce doriți.

Setarea unei fraze de pornire

1 Deschideți **Setări** și atingeți **Caracteristici avansate** → **Bixby** → **Înregistrare vocală**.

2 Selectați fraza de pornire dorită din categoria **Activare vocală**.



Când rulați această aplicație pentru prima dată sau când o reporniți după ce ați efectuat o resetare a datelor, urmați instrucțiunile de pe ecran pentru a finaliza configurarea inițială.

Ferestre multiple

(Utilizarea mai multor aplicații simultan)

Rulează aplicații simultan în vizualizarea ecran divizat sau mai multe aplicații în vizualizarea pop-up.

 Unele aplicații pot să nu accepte această caracteristică.

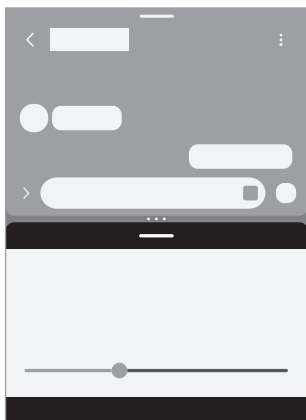

Vizualizare ecran divizat

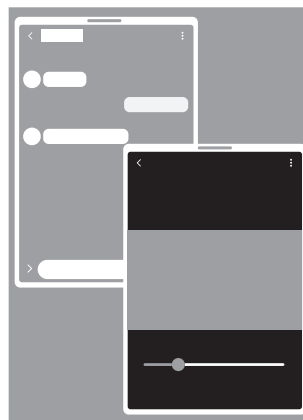

Vizualizare Pop-up

Lansarea Ferestrelor multiple

- Buton Aplicații Recente

Atingeți butonul Aplicații Recente (| | |), apoi atingeți pictograma unei aplicații, apoi atingeți **Deschideți în vizualizarea de tip ecran divizat** sau **Deschidere în vizualizarea pop-up**.

- Glisați pe ecran

Deschideți **Setări**, atingeți **Caracteristici avansate** → **Ferestre multiple** și glisați comutatorul **Glisați pt. ecran divizat** sau **Glisați pt. vizualiz. pop-up** pentru pornire.

-  • Glisați cercurile (• • •) dintre ferestrele aplicațiilor pentru a regla dimensiunea ferestrelor.
- Atingeți cercurile (• • •) dintre ferestrele aplicațiilor și atingeți pictograma Adăugare pereche de aplicații (☆). Aplicațiile pe care le utilizați în vizualizarea ecran divizat vor fi salvate ca o pereche de aplicații.
- Glisați reperul ferestrelor multiple (—) într-o poziție nouă, pentru a muta fereastra aplicației.
- Când atingeți reperul pentru ferestre multiple (—), se vor afișa meniurile disponibile.

Internet Samsung

Navigați pe internet pentru a căuta informații și marcați paginile web favorite pentru a le accesa cu ușurință.

- 1 Deschideți aplicația **Internet**.
- 2 Introduceți adresa web sau un cuvânt cheie, apoi atingeți **Acces**.

Dacă bara de activități nu se afișează, glisați ușor în jos pe ecran.

Pentru a comuta între file, atingeți pictograma File (☰) sau glisați spre stânga sau spre dreapta pe câmpul adresei.

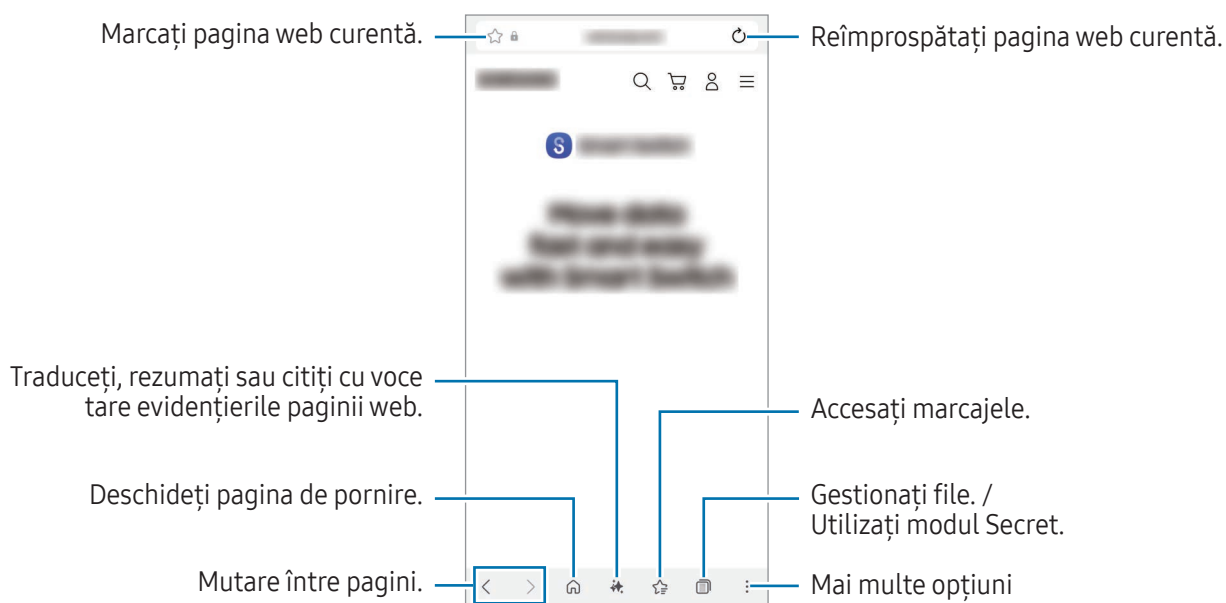

Utilizarea modului Secret

Dacă setați o parolă pentru modul Secret, puteți preveni ca alte persoane să vă acceseze istoricul de căutare, istoricul de răsfoire, marcajele și paginile salvate.

- 1 Atingeți pictograma File (☰) → pictograma Pornire mod Secret (👁).
- 2 Glisați comutatorul **Blocare Mod Secret** pentru pornire, atingeți **Pornire**, apoi setați o parolă pentru modul Secret.

În modul Secret, dispozitivul va schimba culoarea barelor de instrumente. Pentru a opri modul Secret, atingeți pictograma File (☰) → pictograma File (☰).

Samsung Wallet

Introducere

Utilizați diverse caracteristici convenabile în Samsung Wallet. Puteți face o plată, vă puteți verifica identitatea prin datele biometrice, puteți verifica bilete sau permise de îmbarcare și multe altele.

Puteți consulta mai multe informații, cum ar fi cardurile care acceptă această caracteristică la www.samsung.com/samsung-wallet.

Deschideți aplicația **Wallet** și selectați caracteristica dorită.



- Această aplicație poate să nu fie disponibilă, în funcție de regiune.
- Unele caracteristici pot să nu fie disponibile, în funcție de regiune.

Configurarea Samsung Wallet

Când rulați această aplicație pentru prima dată sau când o reporniți după ce ați efectuat o resetare a datelor, urmați instrucțiunile de pe ecran pentru a finaliza configurarea inițială.

- 1 Deschideți aplicația **Wallet**.
- 2 Conectați-vă la Samsung account și citiți și fiți de acord cu termenele și condițiile.
- 3 Înregistrați-vă amprenta și un PIN pe care le veți folosi la realizarea plăților.
PIN-ul va fi folosit pentru a verifica diferite acțiuni ale Samsung Wallet, cum ar fi realizarea plăților și deblocarea aplicației.

Utilizarea Samsung Pay

Înregistrați carduri în Samsung Pay pentru a efectua plăți online și offline.



- Pentru a realiza plăți prin intermediul Samsung Pay, este necesar ca dispozitivul să fie conectat la o rețea Wi-Fi sau la rețeaua mobilă, în funcție de regiune.
- Această caracteristică poate să nu fie disponibilă, în funcție de operator sau de model.
- Procedurile pentru setarea inițială și înregistrarea cardurilor pot varia în funcție de operator sau de model.

Înregistrarea cardurilor

Deschideți aplicația **Wallet** și urmați instrucțiunile de pe ecran pentru a finaliza înregistrarea cardului dvs.

Realizarea plăților

- 1 Glisați în sus imaginea cardului din partea inferioară a ecranului. Alternativ, deschideți aplicația **Wallet**. Apoi, pe lista cu cărți de credit, glisați în stânga sau în dreapta și selectați o carte de credit pentru utilizare.
 - 2 Scanați amprenta dvs. sau introduceți codul PIN de plată setat.
 - 3 Atingeți partea din spate a dispozitivului de cititorul de card.
Dacă cititorul de card recunoaște informațiile de pe card, plata va fi procesată.
-  Este posibil ca plățile să nu fie procesate în funcție de conexiunea la rețea.
 - Metoda de verificare pentru plăți poate varia în funcție de cititoarele de carduri.

Anularea plăților

Puteți anula plățile vizitând locurile unde le-ați făcut.

În lista de cărți de credit, glisați în stânga sau în dreapta pentru a selecta un card pentru utilizare. Urmăriți instrucțiunile de pe ecran pentru a finaliza anularea plății.

Utilizarea Samsung Pass

Înregistrați-vă datele biometrice în Samsung Pass și confirmați-vă identitatea când folosiți servicii care necesită conectare sau informații personale. Consultați [Samsung Pass](#) pentru mai multe informații.

Utilizarea biletelor

Adăugați permise de îmbarcare și bilete pentru filme, jocuri sportive și multe altele, pentru a le accesa și folosi într-un singur loc.

Samsung Health

Aplicația Samsung Health vă ajută să vă gestionați starea și condiția fizică. Setati obiective privind condiția fizică, verificați-vă progresul și țineți evidența stării și condiției fizice în general. De asemenea, puteți compara înregistrările contorului de pași cu ale altor utilizatori Samsung Health și puteți consulta sfaturi despre sănătate.

Deschideți aplicația **Health**. Vizitați www.samsung.com/samsung-health pentru mai multe informații.

Samsung Notes

Introducere

Creați note introducând text de la tastatură, ori prin scriere de mână sau desenare pe ecran. De asemenea, puteți introduce imagini sau înregistrări vocale în notele dvs.

 Unele caracteristici pot să nu fie disponibile, în funcție de model.

Crearea notelor

1 Deschideți aplicația **Notes**, atingeți pictograma Creare () , apoi creați o notă.

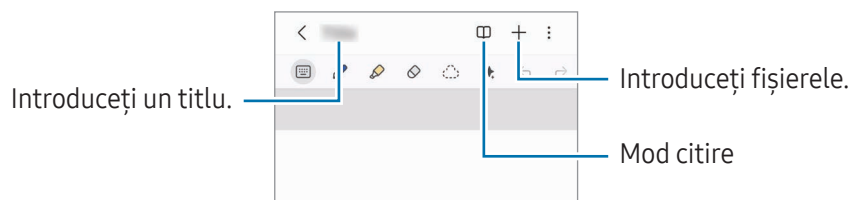

2 Când ați terminat compunerea notei, atingeți butonul Înapoi (<) pentru salvare.
Dacă doriți să salvați nota într-un alt format de fișier, atingeți pictograma Mai multe opțiuni (⋮) →
Salvare ca.

Ștergerea notelor

Atingeți și mențineți apăsată o notă pe care doriți să o ștergeți, apoi atingeți **Ștergeți**.

Sincronizarea notelor

Puteți verifica și edita notele pe toate dispozitivele conectate la același Samsung account.

Deschideți aplicația **Notes**, atingeți pictograma Sertar navigare (☰) → pictograma Setări (⚙️), apoi glisați comutatorul **Sincronizare cu Samsung Cloud** pentru pornire.

Compunerea notelor cu scris de mână

Pe ecranul de compunere a notelor, desenați sau scrieți de mână.

Puteți introduce scris de mână de mărime mai mare dacă măriți ecranul atingându-l cu două degete și despărțindu-le.

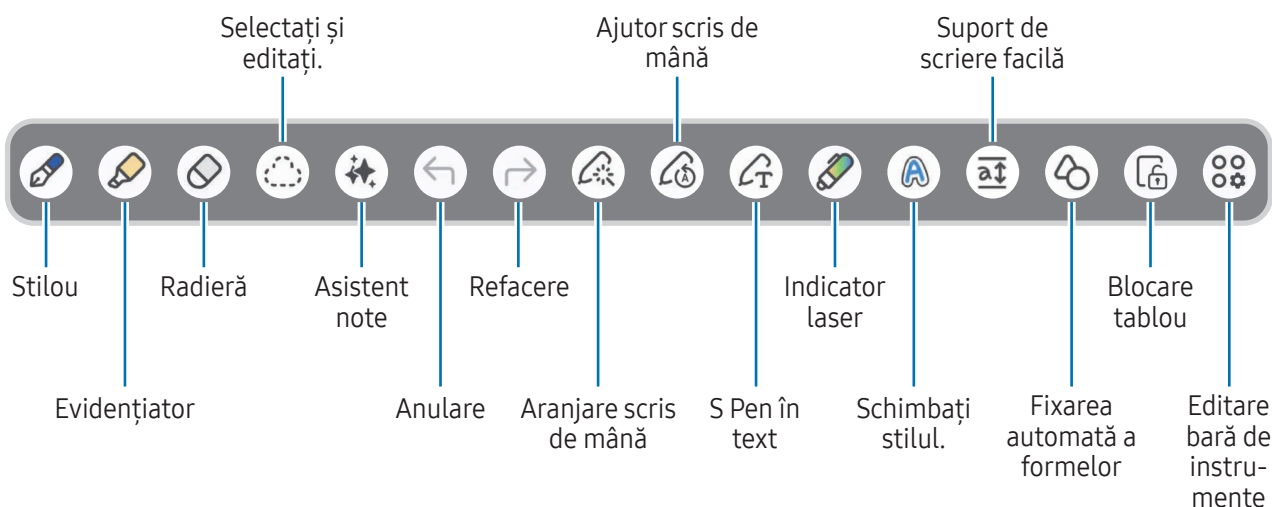

 Dacă introducerea cu degetul nu funcționează pe un model care acceptă S Pen, atingeți pictograma Mai multe opțiuni (⋮) → **Pornire desen cu degetul**.

Utilizarea radierei

Când doriți să ștergeți scrisul de mână dintr-o notă, atingeți pictograma mod Radieră (◊) și selectați zona care va fi ștersă. Alternativ, selectați o zonă în timp ce țineți apăsat butonul S Pen-ului.



Pentru a schimba forma radierei, atingeți încă o dată pictograma mod Radieră (◊).

- **Radieră urme:** Ștergeți linia pe care o selectați.
- **Radieră zonă:** Ștergeți doar zona pe care o selectați. Puteți regla mărimea radierei prin glisarea barei de reglare a dimensiunii.

 Chiar și cu o radieră mai mică, este posibil să nu puteți șterge cu precizie partea dorită.

Editarea notelor scrise de mână

Editați notele scrise de mână folosind opțiuni diverse de editare, cum ar fi tăierea, mutarea sau redimensionarea.

- 1 Când nota conține scris de mână, atingeți pictograma mod Selecție ()
Pentru a schimba forma selecției, atingeți încă o dată pictograma mod Selecție ()
- 2 Atingeți sau desenați o linie în jurul conținutului pentru a-l selecta.
 - Pentru a muta conținutul într-o altă locație, selectați-l, apoi glisați-l către locația nouă.
 - Pentru a schimba dimensiunea selecției, atingeți intrarea și trageți de colțul cadrului care apare.
- 3 Editați intrarea folosind opțiunile disponibile.

Aranjarea scrisului de mână sau convertire în text

Pentru a vă îndrepta scrisul de mână sau desenele în plan orizontal, atingeți pictograma Aranjare scris de mână () → **Aliniați scrisul de mână**.

Pentru a înlocui scrisul de mână cu textul convertit, atingeți pictograma Aranjare scris de mână () → **Transformare în text**. Când se afișează ecranul de previzualizare, atingeți **Adăugare la** și selectați opțiunea dorită.

Dacă doriți să înlocuiți scrisul de mână cu text imediat, atingeți pictograma S Pen în text () , apoi scrieți pe ecran cu S Pen.

Schimbarea stilurilor

Puteți schimba stilul scrisului de mână și al desenelor.

După ce scrieți de mână sau desenați, atingeți pictograma Schimbare stil () de două ori și selectați o culoare sau grosime a liniei dorite. Apoi, atingeți unde doriți să modificați stilul.

Utilizarea suportului de scriere facilă

Pe ecranul de compunere a notelor, atingeți pictograma Suport de scriere facilă () . Câmpul de introducere va fi mărit și va fi afișat ca suport de scriere facilă.

Fixarea automată a formelor

Atingeți pictograma Fixare automată a formelor () și desenați o formă. Forma va fi fixată.

Înregistrare voce în note

Realizați o înregistrare a vocii dvs. când creați o notă și apoi conținutul se va sincroniza cu înregistrarea.

Pe ecranul de compunere a notelor, atingeți pictograma Introducere (+) → **Înregistrare voce** și creați o notă.

Selectați o notă din listă și atingeți pictograma Deschidere înregistrator vocal (·||·) → pictograma Redare (▶) pentru a reda înregistrarea. Apoi, conținutul creat de dvs. în timpul înregistrării va fi afișat pe ecran cu înregistrarea.

Fixarea notelor pe ecranul Acasă

Fixați o notă pe ecranul Acasă pentru a o putea consulta sau deschide și edita.

- 1 Deschideți aplicația **Notes**.
- 2 Selectați o notă și atingeți pictograma Mai multe opțiuni (⋮) → **Adăugare la** → **Ecran Acasă** → **Adăugare**.
Nota va fi adăugată pe ecranul Acasă.

Decuparea conținutului

Puteți adăuga conținut într-o notă, precum un link către o pagină web sau către o imagine.

- 1 Când există conținut pe care doriți să îl decupați în timp ce utilizați aplicația **Internet Samsung** sau **Galerie**, deschideți aplicația **Notes** în vizualizarea ecran divizat sau pop-up. Pentru mai multe informații despre vizualizarea în ecran divizat sau vizualizarea pop-up, consultați [Ferestre multiple](#).

Alternativ, atingeți ecranul de două ori în timp ce țineți apăsat butonul S Pen sau deschideți Panoul comenzi în aer și atingeți **Creare notă**.

Opțiunile pe care le puteți utiliza se vor afișa în partea inferioară a ecranului de compunere a notelor.

- 2 Selectați opțiunea dorită.

Samsung Members

Samsung Members oferă servicii de asistență pentru clienți, cum ar fi diagnosticarea problemelor dispozitivului, și permite utilizatorilor să pună întrebări și să trimită rapoarte despre erori. De asemenea, puteți partaja informații cu alte persoane în comunitatea utilizatorilor Galaxy sau puteți consulta cele mai recente știri și sfaturi. Samsung Members vă poate ajuta să rezolvați orice probleme pe care le întâmpinați în timpul utilizării dispozitivului.

Deschideți aplicația **Members**.

Dacă aveți întrebări în timp ce folosiți alte aplicații Samsung, accesați meniul de setări al aplicației și selectați opțiunea Contactați-ne.

- **Descoperiți:** Puteți primi informații oficiale de la Samsung, cum ar fi lansări de produse Galaxy și buletine de informații.
- **Comunitate:** Puteți comunica cu alți utilizatori Galaxy despre diverse subiecte și puteți împărtăși informații cu aceștia.
- **Asistență:** Puteți folosi serviciile de asistență pentru clienți, precum feedback sau diagnoză telefon, care vă pot ajuta să verificați dacă dispozitivul dvs. funcționează corespunzător.



Caracteristicile disponibile pot varia în funcție de versiunea software a dispozitivului, versiunea aplicației sau de model.

Samsung Kids

Puteți restricționa accesul copiilor la anumite aplicații, le puteți seta orele de utilizare și puteți configura setările pentru a le oferi un mediu sigur și amuzant atunci când folosesc dispozitivul.

Deschideți **Setări** și atingeți **Aplicații** → **Samsung Kids** → **Deschidere**. Când porniți prima oară Samsung Kids sau când reporniți aplicația după ce ați efectuat o resetare a datelor, urmați instrucțiunile de pe ecran pentru a finaliza configurarea.

Pe ecranul Samsung Kids, selectați o aplicație pe care doriți să o utilizați.



Metoda prestabilită de blocare a ecranului sau codul PIN creat va fi folosit pentru pornirea caracteristicii **Controale parentale** sau pentru închiderea Samsung Kids.

Folosirea comenzilor de control parental

Puteți configura setările pentru Samsung Kids și puteți consulta istoricul de utilizare.

Pe ecranul Samsung Kids, atingeți pictograma Mai multe opțiuni (☰) → **Controale parentale** și introduceți codul de deblocare.

Închiderea Samsung Kids

Pentru a închide Samsung Kids, atingeți butonul Înapoi (<) sau atingeți pictograma Mai multe opțiuni (☰) → **Închideți Samsung Kids**, apoi introduceți codul de deblocare.

Samsung Global Goals

Global Goals (Obiective globale), stabilite de Adunarea Generală a Națiunilor Unite din 2015, sunt alcătuite din obiective care ajută la crearea unei societăți sustenabile. Aceste obiective au puterea de a elimina sărăcia, de a lupta contra inegalității și de a combate modificările climatice.

Cu Samsung Global Goals aflați mai multe despre obiectivele globale și vă puteți alătura acestei mișcări pentru un viitor mai luminos.

Samsung TV Plus

Selectați canalele ca și cum ați folosi un TV și bucurați-vă de conținut video variat în mod gratuit.

Deschideți aplicația **TV**.



Această aplicație poate să nu fie disponibilă, în funcție de operator sau de model.

Samsung Find

Vă puteți găsi dispozitivul chiar și dacă acesta nu este conectat la o rețea. De asemenea, vă puteți partaja locația cu alte persoane presetate.

Deschideți aplicația **Find**.

Samsung Shop

Samsung Shop este serviciul mobil de cumpărături furnizat de Samsung. Obțineți informații despre produsele și serviciile Samsung și ale partenerilor săi.

Deschideți aplicația **Samsung Shop**.



Această aplicație poate să nu fie disponibilă, în funcție de operator sau de model.

Samsung News

Obțineți cele mai recente și mai importante știri din diverse surse. Puteți selecta și urmări diverse subiecte și surse care vă interesează.

Lansați Știri Samsung folosind una dintre următoarele metode.

- Deschideți aplicația **Știri**.
- Glisați la dreapta pe ecranul Acasă. Dacă ecranul Știri Samsung nu se afișează, deschideți **Setări** și atingeți **Ecran Acasă** → **Ad. pag. media la ecr. Acasă** → **Samsung News**. Alternativ, atingeți și mențineți apăsată pe o zonă goală de pe ecranul Acasă, glisați la dreapta, apoi atingeți **Samsung News**.
- Atingeți widget-ul Știri de pe ecranul Acasă. Dacă widget-ul nu se află pe ecranul Acasă, pe ecranul Știri Samsung, atingeți pictograma Mai multe opțiuni (⋮) → **Setări** → **Adăugare widget pe ecr. Acasă** → **Adăugare**. Alternativ, atingeți și mențineți apăsată pe o zonă goală de pe ecranul Acasă, atingeți **Widget-uri** → **Știri**, selectați un widget, apoi atingeți **Adăugare**.



Caracteristicile disponibile pot varia în funcție de versiunea software a dispozitivului, versiunea aplicației sau de model.

Galaxy Store

Puteți cumpăra sau descărca diverse aplicații, jocuri, teme sau servicii plătite.

Deschideți aplicația **Store**.



Caracteristicile disponibile pot varia în funcție de versiunea software a dispozitivului, versiunea aplicației sau de model.

Cumpărarea sau descărcarea de conținut

Răsfoiți conținutul în funcție de categorie sau atingeți pictograma Căutare (Q) pentru a căuta un cuvânt cheie. Apoi, cumpărați sau descărcați conținutul dorit.

Gestionarea aplicațiilor și a conținutului

Pe ecranul Galaxy Store, atingeți **Meniu** → **Aplicațiile mele**. Puteți verifica conținutul cumpărat sau descărcat și puteți reinstala conținutul care a fost șters de pe dispozitivul dvs.

Pentru a vedea dacă există actualizări disponibile pentru aplicațiile dvs., atingeți **Meniu** → **Actualizări**. Dacă doriți să actualizați, atingeți pictograma Actualizare (↻) de lângă aplicațiile pe care doriți să le actualizați sau atingeți **Actual. integr.** pentru a le actualiza pe toate simultan.



În mod implicit, actualizările automate ale aplicațiilor sunt setate să se efectueze doar când dispozitivul este conectat la o rețea Wi-Fi. Pentru a schimba setarea de actualizare automată, atingeți **Meniu** → pictograma Setări (⚙️) → **Actualizare automată aplicații**, apoi selectați o opțiune.

Adăugarea metodelor de plată sau verificarea istoricului de cumpărături

Pe ecranul Galaxy Store, atingeți **Meniu** → **Metode de plată** și adăugați o metodă de plată, precum un card de credit. Puteți folosi metoda de plată înregistrată pentru a cumpăra conținut plătit în **Galaxy Store**.

Dacă doriți să verificați istoricul de cumpărături, atingeți **Meniu** → **Chitanțe**.

Galaxy Wearable

Folosind aplicația Galaxy Wearable, vă puteți gestiona dispozitivele portabile. Când vă conectați telefonul la un dispozitiv portabil, puteți personaliza setările și aplicațiile dispozitivului portabil.

Deschideți aplicația **Wearable**.

Atingeți **Start** pentru a vă conecta telefonul la dispozitivul portabil. Urmați instrucțiunile de pe ecran pentru a finaliza configurarea. Consultați ghidul de utilizare al dispozitivului portabil pentru mai multe informații despre cum să conectați și să folosiți dispozitivul portabil cu dispozitivul dvs.

PENUP (Galaxy S26 Ultra)

PENUP este o rețea de socializare pentru partajarea lucrărilor de artă desenate folosind S Pen. Publicați lucrările dvs. de artă, consultați lucrările de artă ale altor persoane și primiți sfaturi folositoare cu privire la desen.

Deschideți aplicația **PENUP**.

Calendar

Gestionați-vă programul prin introducerea evenimentelor viitoare în planificator.

Deschideți aplicația **Calendar** și atingeți pictograma Adăugare eveniment (+) sau atingeți de două ori o dată. Dacă sunt deja înregistrate evenimente sau activități în data respectivă, atingeți data, apoi atingeți pictograma Adăugare eveniment (+).

Sincronizarea evenimentelor cu conturile dvs.

- 1 Deschideți **Setări**, atingeți **Conturi și backup** → **Gestionare conturi**, apoi selectați contul cu care să faceți sincronizarea.
- 2 Atingeți **Sincronizare cont**, apoi glisați comutatorul **Calendar** pentru pornire.

Pentru a adăuga conturi cu care să vă sincronizați, deschideți aplicația **Calendar** și atingeți pictograma Sertar navigare (☰) → **Gestionare calendare** → pictograma Mai multe opțiuni (⋮) → **Adăugare cont**. Apoi, selectați un cont la care să vă sincronizați și autentificați-vă.

Reminder

Înregistrați elemente care trebuie realizate ca mementouri și primiți notificări conform condiției setate de dvs.

Deschideți **Setări** și atingeți **Aplicații** → **Reminder** → **Deschidere**. Ecranul Reminder se va afișa și pictograma aplicației Reminder (✓) va fi adăugată pe ecranul de aplicații.



- Pentru a primi notificări mai precise, conectați dispozitivul la o rețea Wi-Fi sau la una mobilă.
- Pentru a folosi mementouri de locație, caracteristica GPS trebuie pornită. Mementourile de localizare pot să nu fie disponibile, în funcție de model.





Utilizarea Reminder

Deschideți aplicația **Reminder**.



- Pentru a crea mementouri, atingeți **Adăugare memento**.
- Pentru a finaliza un memento, atingeți pictograma Casetă bifare (○) sau selectați un memento și atingeți **Finalizat**.
- Pentru a restabili mementouri, atingeți **Finalizată**, selectați un memento pe care doriți să îl restabiliți, apoi atingeți **Restab**.
- Pentru a șterge un memento, selectați un memento și atingeți **Ștergere**.

Înregistr. voce

Înregistrați sau redați înregistrări de voce.

- 1 Deschideți aplicația **Înregistr. voce**.
- 2 Atingeți pictograma Înregistrare () pentru a începe înregistrarea. Vorbiți în microfon.
 - Atingeți pictograma Întrerupere () pentru a întrerupe înregistrarea.
 - Când faceți o înregistrare vocală, atingeți pictograma Adăugare marcaj () pentru a introduce un marcaj.
- 3 Atingeți pictograma Oprire () pentru a opri înregistrarea.
- 4 Introduceți un nume de fișier și atingeți **Salvare**.

Schimbarea modului de înregistrare

Atingeți pictograma Sertar navigare () → pictograma Setări () → **Mod Înregistrare** și selectați un mod.

- **Standard:** Acesta este modul standard de înregistrare.
- **Interviu:** Dispozitivul înregistrează sunetul din partea de sus și de jos a acestuia la un volum mai mare în timp ce reduce volumul înregistrat din laterale.

Redarea înregistrărilor vocale selectate

Atunci când verificați înregistrările interviurilor, puteți dezactiva sau activa anumite surse de sunet în înregistrare.

- 1 Selectați o înregistrare vocală realizată în modul Interviu.
- 2 Pentru a dezactiva anumite surse de sunet, atingeți **PORNIT** pentru direcția corespunzătoare în care sunetul va fi dezactivat.
Pictograma se va schimba în **OPRIT**, iar sunetul va fi dezactivat.

Fișierele mele

(Consultarea și gestionarea fișierelor)

Accesați și gestionați diverse fișiere în dispozitiv.

Deschideți aplicația **Fișierele mele**.

Pentru a verifica dacă există date care nu sunt necesare și pentru a elibera spațiul de stocare al dispozitivului, atingeți **Gestionare spațiu de stocare**.

Pentru a căuta fișiere sau foldere, atingeți **Căutare**.

Ceas





Setați alarme, verificați ora curentă în multe orașe din lume, programați un eveniment sau setați o anumită durată.

Deschideți aplicația **Ceas**.

Calculator

Realizați calcule de bază aritmetice sau științifice.

Deschideți aplicația **Calculator**.

-  : Consultați istoricul de calcule. Pentru a șterge istoricul, atingeți **Ștergere istoric**. Pentru a închide panoul cu istoricul calculelor, atingeți pictograma Tastatură numerică (.
-  : Folosiți instrumentul pentru conversia unităților de măsură. Puteți converti diverse unități de măsură, cum ar fi suprafața, lungimea sau temperatura în alte unități de măsură.
-  : Afișează calculatorul științific.

Vreme

Puteți consulta informațiile meteo pentru locația dvs. curentă sau pentru locații specifice setate.



- Pentru a obține informații despre meteo pentru locația dvs. curentă, trebuie să porniți caracteristica GPS și să permiteți aplicației Meteo să colecteze și să utilizeze locația dvs. curentă.
- Pentru a obține informații meteo precise, trebuie să permiteți aplicației Meteo să vă acceseze locația.
- Caracteristicile disponibile pot varia în funcție de versiunea software a dispozitivului, versiunea aplicației sau de model.

Lansarea Meteo

Lansați Meteo folosind una dintre aceste metode.

- Atingeți widget-ul Meteo de pe ecranul Acasă. Dacă widget-ul nu se află pe ecran, atingeți și mențineți apăsată pe o zonă goală de pe ecranul Acasă, atingeți **Widget-uri** → **Vreme**, selectați un widget, apoi atingeți **Adăugare**.
- Deschideți aplicația **Vreme**. Dacă pictograma aplicației nu se află pe ecran, atingeți **Căutare** pe ecranul de aplicații, căutați **Vreme**, apoi lansați aplicația. Dacă doriți să adăugați pictograma aplicației pe ecranul de aplicații, pe ecranul Meteo, atingeți meniul Meteo și pictograma cu lista de orașe (☰☑) → pictograma Mai multe opțiuni (⋮) → **Setări** și glisați comutatorul **Afișați Vreme pe ecranul Aplicații** pentru pornire.

Utilizarea caracteristicilor principale

- Pentru a adăuga locații în care vreți să consultați vremea, pe ecranul Meteo, atingeți pictograma Căutare (Q).
- Pentru a seta o locație principală care să se afișeze în widget, atingeți și mențineți apăsat widget-ul, apoi atingeți **Setări**. Apoi atingeți **Schimbare**, selectați locația, apoi atingeți **Salvare**.
- Pentru a obține prognoze personalizate în funcție de tiparele de somn, activități și multe altele, pe ecranul Meteo, atingeți meniul Meteo și pictograma cu lista de orașe (☰☑) → pictograma Mai multe opțiuni (⋮) → **Setări** și glisați comutatorul **Serviciu de personalizare** pentru pornire.

Gaming Hub

Centrul de jocuri conține jocurile descărcate. Puteți răsfoi jocurile populare din genuri diferite și puteți vedea cele mai noi tendințe. De asemenea, puteți juca jocuri fără a le instala pe dispozitivul dvs., prin Joacă instant.

Deschideți aplicația **Gaming Hub**.



Caracteristicile disponibile pot varia în funcție de versiunea software a dispozitivului, versiunea aplicației sau de model.

Jucarea jocurilor descărcate

Jocurile descărcate din **Magazin Play** și **Galaxy Store** vor fi afișate automat pe ecranul Centru de jocuri. De asemenea, puteți descărca jocuri din Centrul de jocuri, prin atingerea jocurilor cu pictogramă de Descărcare (↓) în dreptul lor.

Pe ecranul Centru de jocuri, selectați jocul dorit.

Dacă jocurile dvs. nu sunt acolo, atingeți **Jocurile mele** → pictograma Mai multe opțiuni (⋮) → **Adăugare jocuri**.

Pentru a marca conținutul pe care îl folosiți adesea în timp ce jucați jocuri, precum imagini sau aplicații, pe ecranul Centru de jocuri, atingeți pictograma Mai multe opțiuni (⋮) → **Marcaje** → pictograma Adăugare marcaj (+).

Jucarea prin Joacă instant

Pe ecranul Centru de jocuri, selectați jocul cu pictograma Joacă instant (⚡) aplicată.

Consultarea evenimentelor

Pe ecranul Centru de jocuri, atingeți pictograma Evenimente (🎁). Puteți verifica notificările despre diverse evenimente legate de jocuri și beneficii exclusive pentru utilizatorii Galaxy Store.

Game Booster

(Configurarea mediului dvs. de jocuri)



Cu Game Booster vă puteți juca jocuri într-un mediu mai bun. Puteți utiliza Game Booster atunci când jucați jocuri.

Pentru a deschide panoul Game Booster atunci când vă jucați, atingeți pictograma Game Booster (+) în partea inferioară a ecranului. Dacă pictograma este ascunsă, glisați în sus din partea inferioară a ecranului pentru a o afișa.

Folosirea opțiunilor Game Booster

Deschideți panoul Game Booster și folosiți următoarele opțiuni. De asemenea, puteți verifica starea sistemului dispozitivului din partea de sus a panoului Game Booster.

- **Performanță:** Concentrați-vă pe cea mai ridicată performanță în timp ce vă jucați. Dacă utilizați acest mod, dispozitivul dvs. se poate încălzi din cauza consumului crescut al bateriei.
- **Echilibrat:** Echilibrați performanța și durata rămasă de utilizare a bateriei.
- **Economizor baterie:** Economisiți bateria în timp ce vă jucați.
- **Mod Joc:** Porniți sau opriți modul de jocuri setat.
- **Monitor sistem:** Afișați monitorul de sistem pe ecran.
- **Meniu mobil:** Afișați pe ecran meniul flotant cu comenzi rapide către opțiuni frecvent utilizate. Meniul flotant se va afișa când închideți panoul Game Booster. Pentru a edita comenzile rapide din meniul flotant, atingeți și mențineți apăsat meniul flotant.
- **Amplificator atingere:** Creșteți sensibilitatea tactilă a ecranului pentru o mai bună recunoaștere tactilă când vă jucați.
- **Protecție la atingere:** Blocați ecranul în timp ce jucați jocuri. Pentru a debloca ecranul, glisați pictograma de blocare în orice direcție.
- **Captură de ecran:** Realizați capturi de ecran.
- **Înregistrare:** Înregistrați sesiunile de joc. Pentru a opri înregistrarea, atingeți pictograma Oprire (■).
- **Blocare butoane de navigare:** Ascundeți butoanele de pe bara de navigare. Pentru a afișa butoanele, atingeți pictograma Blocare buton navigare (🔒) de pe bara de navigare.

- **Blocare panou lateral:** Ascundeți reperul panoului lateral în timp ce vă jucați.
 - **Blocare luminozitate automată:** Dezactivați reglările automate ale luminozității ecranului în timp ce vă jucați jocuri.
 - **Blocare Bixby:** Opriți Bixby când vă jucați jocuri.
 -  : Editați opțiunile și lista de aplicații de redat în ferestrele pop-up.
 -  : Configurați setările pentru Game Booster.
-  • Opțiunile disponibile depind de joc.
- Performanța jocurilor poate fi limitată pentru a controla temperatura dispozitivului, în cazul în care aceasta crește peste un anumit nivel.
 - Eficiența bateriei poate varia în funcție de joc.

Deschiderea aplicațiilor în ferestre pop-up în timp ce vă jucați

Puteți deschide aplicațiile în ferestre pop-up în timp ce vă jucați.

Deschideți panoul Game Booster și selectați o aplicație din lista de aplicații.

SmartThings

Controlați și gestionați electrocasnice inteligente și produse Internet of Things (IoT).

Deschideți aplicația **SmartThings**. Pentru mai multe informații, atingeți **Meniu** → **Mod utilizare**.

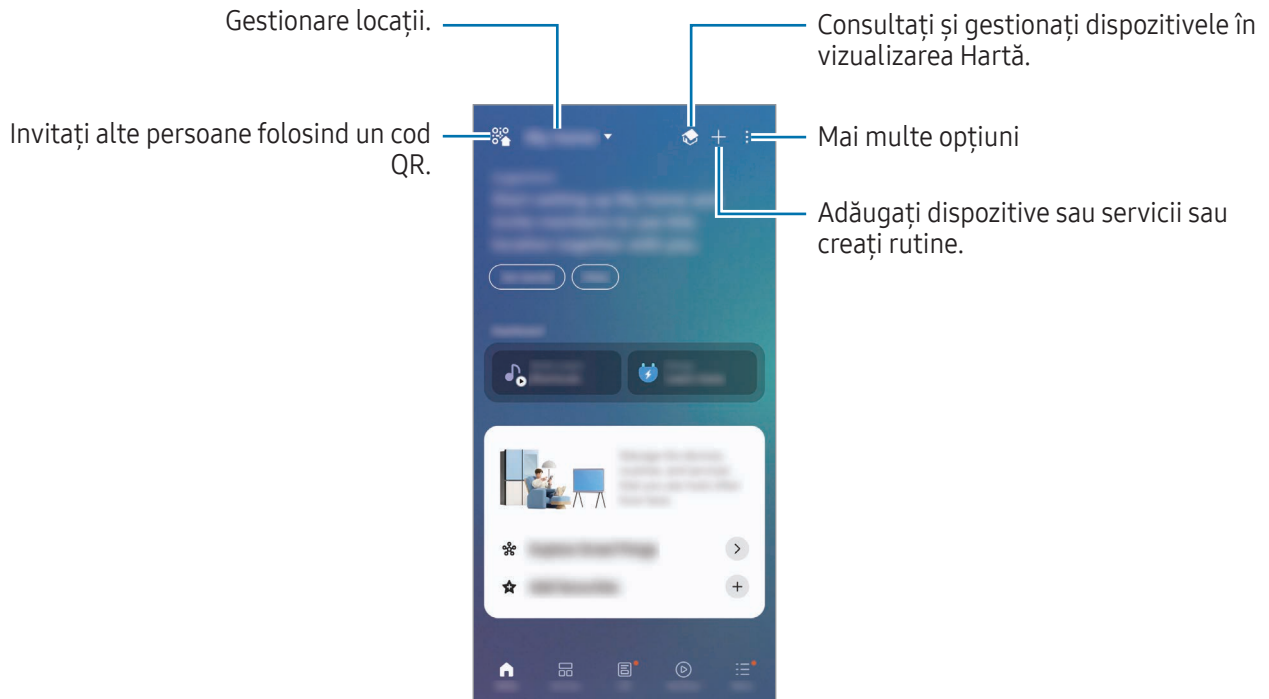

- **Pag. prin.:** Adăugați și gestionați dispozitivele, rutinele sau serviciile utilizate frecvent.
- **Dispozitive:** Adăugați sau gestionați dispozitive.
- **Calitatea vieții:** Utilizați diverse servicii, cum ar fi verificarea stării dispozitivului sau a utilizării de energie și economisirea de energie folosind modul Energie AI.
- **Rutine:** Adăugați sau gestionați rutine.
- **Meniu:** Verificați informații utile, dispozitive acceptate, cum să utilizați anumite caracteristici și multe altele.



- Dispozitivele pe care le puteți conecta pot să difere în funcție de regiune. Caracteristicile disponibile pot fi diferite în funcție de dispozitivul conectat.
- Problemele sau defecțiunile dispozitivelor conectate nu sunt incluse în garanția Samsung. Atunci când apar probleme sau defecțiuni pe dispozitivele conectate, contactați fabricantul dispozitivului.

Partajarea conținutului

Partajați conținut folosind diversele opțiuni de partajare. Următoarele acțiuni sunt un exemplu de partajare a imaginilor.

- 1 Deschideți aplicația **Galerie** și selectați o imagine.
- 2 Atingeți pictograma Partajare (🔗) și selectați metoda de partajare dorită.

 Este posibil să vi se perceapă costuri suplimentare atunci când partajați fișiere prin rețeaua mobilă.

Quick Share

Partajați conținut cu dispozitivele din apropiere sau cu persoanele din lista de contacte.

- 1 Deschideți aplicația **Galerie** și selectați o imagine.
- 2 Pe celălalt dispozitiv, atingeți **Setări** și atingeți **Dispozitive conectate** → **Quick Share** → **Cine poate partaja cu dvs.** → **Dispozitivele dvs.**, **Contacte** sau **Toată lumea** → **Efectuat**.
- 3 Atingeți pictograma Partajare (🔗) → **Quick Share** și selectați un dispozitiv către care să transferați imaginea.
 - Pentru a partaja un link cu un cod QR, atingeți **Cod QR sau link** și scanați codul QR.
 - Pentru a partaja cu contacte, atingeți **Partajare către contacte**.
 - Pentru a partaja conținut criptat, atingeți pictograma Mai multe opțiuni (⋮) → **Porniți Partajare privată**. Conținutul partajat nu poate fi salvat, copiat sau retrimis de către destinatar.
- 4 Acceptați solicitarea de transfer de fișiere pe celălalt dispozitiv.

Configurarea persoanei care vă poate descoperi telefonul

Configurați persoanele care au permisiunea de a vă descoperi telefonul și de a trimite conținut către acesta.

- 1 Deschideți **Setări** și atingeți **Dispozitive conectate** → **Quick Share** → **Cine poate partaja cu dvs.**
- 2 Selectați o opțiune.
 - **Nimeni**: Nu permiteți altor persoane să vă descopere telefonul.
 - **Dispozitivele dvs.**: Alte dispozitive conectate la același Samsung account sau cont Google vă pot găsi telefonul.
 - **Contacte**: Partajați cu persoane salvate la contacte.
 - **Toată lumea**: Permiteți oricăror dispozitive din apropiere să partajeze cu telefonul dvs.

Music Share

Caracteristica Partajare muzică vă permite să partajați difuzorul dvs. Bluetooth care este deja conectat la telefonul dvs. cu o altă persoană. De asemenea, puteți asculta aceeași muzică pe Galaxy Buds ale dvs. și Galaxy Buds ale unei alte persoane.

Această caracteristică este disponibilă pe dispozitivele care acceptă caracteristica Partajare muzică.

Partajarea unui difuzor Bluetooth

Pe telefonul dvs., deschideți **Setări**, atingeți **Dispozitive conectate** → **Music Share**, apoi glisați comutatorul pentru pornire.

Urmați instrucțiunile de pe ecran pentru a partaja difuzorul Bluetooth.

Ascultarea muzicii împreună prin Galaxy Buds

Puteți asculta muzică de pe telefonul dvs. împreună, prin căștile dvs. și căștile prietenului dvs.

Această caracteristică este acceptată numai pe seria Galaxy Buds.

- 1 Asigurați-vă că fiecare telefon și fiecare pereche de căști sunt conectate.
Consultați [Asocierea cu alte dispozitive Bluetooth](#) pentru metoda de conectare.
- 2 Pe telefonul prietenului dvs., deschideți **Setări**, atingeți **Dispozitive conectate**, apoi glisați comutatorul **Music Share** pentru pornire.
Puteți utiliza caracteristici suplimentare, precum stabilirea persoanei cu care partajați dispozitivul, prin atingerea **Music Share**.
- 3 Pe telefonul dvs., deschideți panoul de setări rapide și atingeți **leșire media**.
- 4 Selectați căștile prietenului dvs. din lista de dispozitive detectate.
- 5 Pe telefonul prietenului dvs., acceptați solicitarea de conectare.
Atunci când redați muzică prin telefonul dvs., puteți asculta împreună prin ambele seturi de căști.

Smart View

(Oglindirea pe un ecran TV)

Vizualizați conținutul afișat de telefonul dvs. pe un ecran mare conectând dispozitivul la un televizor sau monitor care are caracteristica Oglindire ecran.

- 1 Deschideți panoul de setări rapide și atingeți **Smart View**.
- 2 Selectați un dispozitiv care să redea în oglindă ecranul telefonului dvs.

 Atunci când redați un videoclip cu Smart View, rezoluția poate varia în funcție de modelul televizorului.

Difuzarea aplicațiilor pe ecran

Afișați numai videoclipul pe ecranul conectat în timp ce consultați mesaje private sau folosiți alte caracteristici pe telefonul dvs. în același timp.

Deschideți aplicația pentru a difuza un videoclip pe ecranul conectat și atingeți pictograma Smart View () → pictograma Difuzare aplicație (.

 Unele aplicații pot să nu accepte această caracteristică.

Samsung DeX

Prin utilizarea Samsung DeX, vă puteți utiliza dispozitivul mobil ca un computer, prin conectarea dispozitivului mobil la un ecran extern, cum ar fi un TV sau un monitor. Puteți folosi dispozitivul mobil simultan cu folosirea Samsung DeX.

Accesați www.samsung.com/samsung-dex pentru mai multe informații.



- Atunci când porniți sau opriți Samsung DeX, aplicațiile care rulează vor fi închise.
- Unele aplicații sau caracteristici nu vor fi disponibile atunci când folosiți Samsung DeX.

Conexiuni wireless către ecrane externe

Pe dispozitivul dvs. mobil, deschideți **Setări** și atingeți **Dispozitive conectate** → **Samsung DeX** → **Conectare wireless**. Urmați instrucțiunile de pe ecran pentru a finaliza conectarea. Unele TV-uri sau monitoare pot fi detectate numai când modul Screen Mirroring este pornit.

Conexiuni prin cablu către ecrane externe

Puteți conecta dispozitivul dvs. mobil la un ecran extern cu ajutorul unui adaptor HDMI (USB Tip C la HDMI).



Folosiți numai accesorii Samsung DeX acceptate oficial, furnizate de Samsung. Problemele de performanță și funcționarea necorespunzătoare cauzate de utilizarea accesoriilor neacceptate oficial nu sunt acoperite de garanție.

Controlarea ecranului Samsung DeX

Folosiți următoarele metode pentru a controla ecranul Samsung DeX pe un ecran extern.

- Controlarea folosind o tastatură și un mouse extern

Puteți folosi o tastatură/mouse wireless.



Puteți seta cursorul mouse-ului să treacă de pe ecranul extern pe ecranul dispozitivului mobil. Deschideți **Setări**, selectați **Dispozitive conectate** → **Samsung DeX** → **Afișaj conectat**, apoi glisați comutatorul **Deplasați cursorul pe telefon** pentru pornire.

- Folosirea dispozitivului dvs. mobil ca suport tactil

Pe dispozitivul dvs. mobil, atingeți pictograma Suport tactil () pe bara de navigare. Dacă ați setat bara de navigare să folosească **Gesturi de glisare**, deschideți panoul de notificare și atingeți **Utilizați telefonul ca touchpad**.

- Utilizarea tastaturii virtuale pe ecran

Când introduceți text pentru a trimite mesaje, pentru a crea note sau pentru a realiza alte sarcini, pe ecranul dispozitivului mobil se va afișa automat o tastatură fără a conecta o tastatură externă.

Aplicații Google

Google furnizează aplicații de divertisment, pentru rețele de socializare și pentru afaceri. Este posibil să vi se solicite un cont Google pentru accesarea anumitor aplicații.

Pentru a consulta mai multe informații despre aplicație, accesați meniul de ajutor al fiecărei aplicații.

- **Chrome:** Căutați informații și răsfoiți pagini web.
- **Gmail:** Trimiteți sau primiți e-mailuri prin serviciul Google Mail.
- **Maps:** Identificați localizarea dvs. pe hartă, căutați pe harta lumii și accesați informații despre localizare pentru diverse locuri din jurul dvs.
- **YT Music:** Bucurați-vă de videoclipuri și muzică variată oferite de YouTube Music. De asemenea, puteți accesa colecții de muzică stocate pe dispozitivul dvs. și le puteți reda.
- **Google TV:** Achiziționați sau închiriați conținut video, cum ar fi filme sau programe TV din **Magazin Play**.
- **Drive:** Stocați conținutul dvs. pe cloud, accesați-l din orice loc și partajați-l cu alte persoane.
- **YouTube:** Urmăriți sau creați videoclipuri și partajați-le cu alte persoane.
- **Google:** Căutați elemente pe internet sau pe dispozitivul dvs.
- **Meet:** Efectuați apeluri video sau creați sau alăturați-vă la ședințe video.
- **Mesaje:** Trimiteți și primiți mesaje pe dispozitivul dvs. sau pe computer și partajați conținut variat, precum imagini și videoclipuri.
- **Gemini:** Discutați cu Gemini pentru utiliza diverse caracteristici, cum ar fi căutare de informații, crearea de imagini personalizate sau scrierea de conținut.



Anumite aplicații pot să nu fie disponibile, în funcție de operator sau de model.

Setări

Introducere

Particularizați setările dispozitivului.

Pe ecranul de aplicații, atingeți **Setări**. Alternativ, deschideți panoul de setări rapide și atingeți pictograma Setări (⚙️).

Pentru a căuta setări introducând cuvinte cheie, atingeți **Căutare**. De asemenea, puteți căuta setări prin selectarea unui subiect.

Conectați-vă la Galaxy

Conectați-vă la Samsung account și gestionați-l.

Pe ecranul Setări, atingeți **Conectați-vă la Galaxy**.

Conexiuni

Opțiuni

Modificați setările pentru diverse conexiuni, cum ar fi caracteristica Wi-Fi sau Bluetooth.

Pe ecranul Setări, atingeți **Conexiuni**.

- **Wi-Fi:** Porniți caracteristica Wi-Fi pentru a vă conecta la o rețea Wi-Fi și pentru a accesa Internetul sau alte dispozitive din rețea. Consultați [Wi-Fi](#) pentru mai multe informații.
- **Bluetooth:** Utilizați Bluetooth pentru a face schimb de date sau de fișiere media cu alte dispozitive compatibile Bluetooth. Consultați [Bluetooth](#) pentru mai multe informații.
- **Plăți NFC și fără contact:** Citiți etichete de comunicare între terminale aflate la distanțe mici (NFC) care conțin informații despre produse. De asemenea, puteți utiliza această caracteristică pentru a efectua plăți, pentru a cumpăra bilete de transport sau bilete la evenimente, după descărcarea aplicațiilor necesare. Consultați [Plăți NFC și fără contact](#) pentru mai multe informații.

- **Bandă ultra-largă (UWB):** Porniți caracteristica UWB.
 - **Mod Avion:** Setări dispozitivul să oprească toate funcțiile wireless ale dispozitivului dvs. Puteți utiliza numai servicii care nu necesită o conexiune la rețea.
 - ⚠️ Respectați reglementările liniilor aeriene și instrucțiunile date de personalul de la bord. În cazul în care este permisă folosirea dispozitivului, folosiți-l întotdeauna în modul Avion.
 - **Manager SIM:** Activați cartelele SIM și personalizați setările cartelelor SIM. Consultați [Manager SIM](#) pentru mai multe informații.
 - **Rețele mobile:** Configurați setările rețelei mobile.
 - **Utilizare date:** Țineți evidența nivelului de utilizare a datelor și particularizați setările pentru limitare. Setări dispozitivul să dezactiveze automat conexiunea mobilă de date când cantitatea de date mobile folosită a atins o limită specificată.

Puteți porni caracteristica de economisire a datelor pentru a preveni ca unele aplicații care rulează în fundal să trimită și să recepționeze date. Consultați [Economizor de date](#) pentru mai multe informații.

De asemenea, puteți seta ca aplicațiile să folosească numai Wi-Fi sau date mobile, ori ambele. Consultați [Rețele permise pentru aplicații](#) pentru mai multe informații.
 - **Hotspot mobil și Tethering:** Utilizați dispozitivul ca un hotspot mobil pentru a partaja conexiunea datelor mobile a telefonului cu alte dispozitive. Pentru mai multe informații despre hotspot mobil, consultați [Hotspot mobil](#).
 - 📝 Este posibil să vi se perceapă costuri suplimentare când utilizați această caracteristică.
 - **Mai multe setări de conexiune:** Particularizați setările pentru a controla alte caracteristici. Consultați [Mai multe setări de conexiune](#) pentru mai multe informații.
- 📝 Unele caracteristici pot să nu fie disponibile, în funcție de model.

Wi-Fi

Porniți caracteristica Wi-Fi pentru a vă conecta la rețeaua Wi-Fi și pentru a accesa internetul și alte dispozitive de rețea.

Conectarea la o rețea Wi-Fi

1 Pe ecranul Setări, atingeți **Conexiuni** → **Wi-Fi** și glisați comutatorul pentru pornire.

2 Selectați o rețea din lista de rețele Wi-Fi.

Rețelele cu o pictogramă de blocare necesită o parolă.



- Odată ce dispozitivul se conectează la o rețea Wi-Fi, acesta se va reconecta la rețeaua respectivă de fiecare dată când aceasta este disponibilă, fără solicitarea unei parole. Pentru a preveni conectarea automată a dispozitivului la rețea, atingeți pictograma Setări (⚙️) de lângă rețea și glisați comutatorul **Reconectare automată** pentru oprire.
- Dacă nu vă puteți conecta la o rețea Wi-Fi în mod corespunzător, reporniți caracteristica Wi-Fi a dispozitivului sau routerul wireless.

Partajarea parolelor de rețea Wi-Fi

Dacă faceți o solicitare de partajare a parolei unei persoane care este conectată la o rețea Wi-Fi securizată, puteți să vă conectați la rețea fără a introduce parola. Această caracteristică este disponibilă între dispozitivele care sunt incluse fiecare la contacte, și ecranul celuilalt dispozitiv este pornit.

1 Pe ecranul Setări, atingeți **Conexiuni** → **Wi-Fi** și glisați comutatorul pentru pornire.

2 Selectați o rețea din lista de rețele Wi-Fi.

3 Atingeți **Solicitare parolă**.

4 Acceptați solicitarea de partajare pe celălalt dispozitiv.

Parola Wi-Fi este introdusă pe dispozitivul dvs. și acesta se conectează la rețea.

Wi-Fi Direct

Wi-Fi Direct conectează dispozitivele printr-o rețea Wi-Fi fără a se solicita un punct de acces.

- 1 Pe ecranul Setări, atingeți **Conexiuni** → **Wi-Fi** și glisați comutatorul pentru pornire.
- 2 Atingeți pictograma Mai multe opțiuni (☰) → **Wi-Fi Direct**.
Dispozitivele detectate sunt afișate.
Dacă dispozitivul la care doriți să vă conectați nu este în listă, solicitați ca dispozitivul să activeze caracteristica Wi-Fi Direct a acestuia.
- 3 Selectați un dispozitiv la care să vă conectați.
Dispozitivele se vor conecta atunci când celălalt dispozitiv acceptă solicitarea de conectare prin Wi-Fi Direct.
Pentru a înceta conexiunea dispozitivului, selectați dispozitivul pe care doriți să îl deconectați din listă.

Bluetooth

Utilizați Bluetooth pentru a face schimb de date sau de fișiere media cu alte dispozitive compatibile Bluetooth.

Măsuri de precauție pentru utilizarea caracteristicii Bluetooth

- Compania Samsung nu este responsabilă de pierderea, interceptarea sau utilizarea necorespunzătoare a datelor trimise sau primite prin intermediul Bluetooth.
- Asigurați-vă întotdeauna că distribuiți și primiți date de la dispozitive de încredere, securizate în mod adecvat. Dacă între dispozitive există obstacole, distanța de operare se poate reduce.
- Unele dispozitive, în special cele care nu sunt testate sau aprobate de Bluetooth SIG, pot fi incompatibile cu dispozitivul dvs.
- Nu utilizați caracteristica Bluetooth în scopuri ilegale (de exemplu, efectuarea de copii piratate ale fișierelor sau interceptarea ilegală a convorbirilor telefonice în scopuri comerciale). Samsung nu este responsabilă pentru repercusiunea utilizării ilegale a caracteristicii Bluetooth.

Asocierea cu alte dispozitive Bluetooth

- 1 Pe ecranul Setări, atingeți **Conexiuni** → **Bluetooth** și glisați comutatorul pentru pornire. Dispozitivele detectate vor fi afișate.
- 2 Selectați un dispozitiv cu care să vă asociați.
Dacă dispozitivul cu care vreți să vă asociați nu este pe listă, setați dispozitivul în modul asociere Bluetooth. Consultați Ghidul de utilizare al celui alt dispozitiv.
 Telefonul dvs. este vizibil pentru celelalte dispozitive în timp ce ecranul cu setări Bluetooth este deschis.
- 3 Acceptați solicitarea de conectare prin Bluetooth pe telefonul dvs. pentru confirmare. Dispozitivele se vor conecta atunci când celălalt dispozitiv acceptă solicitarea de conectare prin Bluetooth.
Pentru a opri asocierea dispozitivelor, atingeți pictograma Setări (⚙️) de lângă numele dispozitivului cu care doriți să opriți asocierea și atingeți **Anulare asociere**.

Trimiterea și primirea datelor

Multe aplicații acceptă transferul de date prin Bluetooth. Puteți partaja date, cum ar fi contacte sau fișiere media, cu alte dispozitive Bluetooth. Următoarele acțiuni sunt un exemplu de trimitere a imaginii către un alt dispozitiv.

- 1 Deschideți aplicația **Galerie** și selectați o imagine.
- 2 Atingeți pictograma Partajare (🔗) → **Bluetooth** și selectați un dispozitiv către care să transferați imaginea.
Dacă dispozitivul cu care doriți să vă asociați nu este în listă, solicitați ca dispozitivul să pornească opțiunea de vizibilitate a acestuia.
- 3 Acceptați solicitarea de conectare pentru Bluetooth pe celălalt dispozitiv.

Plăți NFC și fără contact

Vă puteți utiliza telefonul pentru a citi etichete de comunicare între terminale aflate la distanțe mici (NFC) care conțin informații despre produse. De asemenea, puteți utiliza această caracteristică pentru a efectua plăți, pentru a cumpăra bilete de transport sau bilete la evenimente, după descărcarea aplicațiilor necesare.

 Dispozitivul conține o antenă NFC încorporată. Manevrați cu atenție dispozitivul pentru a evita deteriorarea antenei NFC.

Citirea informațiilor de pe o etichetă NFC

Folosiți caracteristica NFC pentru a citi informațiile de pe produs incluse în etichetele NFC.

- 1 Pe ecranul Setări, atingeți **Conexiuni** și glisați comutatorul **Plăți NFC și fără contact** pentru pornire.
- 2 Plasați zona antenei NFC de pe spatele dispozitivului lângă o etichetă NFC.
Vor fi afișate informațiile de pe etichetă.

 Asigurați-vă că ecranul dispozitivului este pornit și deblocat. În caz contrar, dispozitivul nu va citi etichetele NFC sau nu va primi date.

Efectuarea plăților cu ajutorul caracteristicii NFC

Înainte de a utiliza caracteristica NFC pentru efectuarea plăților, trebuie să vă înregistrați la serviciul mobil de plată. Pentru a vă înregistra sau pentru a obține mai multe informații despre serviciu, contactați furnizorul dvs. de servicii.

- 1 Pe ecranul Setări, atingeți **Conexiuni** și glisați comutatorul **Plăți NFC și fără contact** pentru pornire.
- 2 Atingeți zona antenei NFC de pe spatele dispozitivului de cititorul de carduri NFC.

Pentru a seta aplicația implicită de plată, pe ecranul Setări, atingeți **Conexiuni** → **Plăți NFC și fără contact** → **Aplicație portofel implicită** și selectați o aplicație.

-  • Lista serviciilor de plată poate să nu includă toate aplicațiile de plată disponibile.
- În cazul în care actualizați aplicația de plăți sau instalați o aplicație nouă, serviciile de plată utilizate anterior pot să nu funcționeze adecvat. Într-o astfel de situație, pe ecranul Setări, atingeți **Conexiuni** → **Plăți NFC și fără contact** → **Aplicație portofel implicită** sau **Alte servicii NFC**, apoi selectați o altă aplicație în locul aplicației actualizate sau nou instalate. Alternativ, deselectați aplicația selectată.

Economizor de date

Reduceți cantitatea de date folosită împiedicând unele aplicații care rulează în fundal să trimită și să recepționeze date.

Pe ecranul Setări, atingeți **Conexiuni** → **Utilizare date** → **Economizor de date** și glisați comutatorul pentru pornire.

Când este activată caracteristica de economisire a datelor, pictograma Economisire date () se va afișa pe bara de stare.



Pentru a selecta aplicațiile care să utilizeze datele fără restricție, atingeți **Apl. care pot util. date mereu** și selectați aplicații.

Rețele permise pentru aplicații

Setați aplicațiile să folosească numai Wi-Fi sau date mobile, ori ambele.

De exemplu, puteți seta dispozitivul să folosească doar date mobile pentru aplicațiile pe care doriți să le mențineți securizate sau pentru aplicațiile de transmitere în flux care pot fi deconectate. Chiar dacă nu opriți caracteristica Wi-Fi, aplicațiile vor folosi datele mobile după pornire.

Pe ecranul Setări, atingeți **Conexiuni** → **Utilizare date** → **Rețele permise pentru aplicații**. Atingeți aplicația dorită din lista de aplicații și selectați o opțiune de rețea.



Este posibil să vi se perceapă costuri suplimentare când utilizați datele mobile.

Hotspot mobil

Utilizați telefonul dvs. ca un hotspot mobil pentru a partaja conexiunea de date mobile a telefonului dvs. cu alte dispozitive.

1 Pe ecranul de setări, atingeți **Conexiuni** → **Hotspot mobil și Tethering** → **Hotspot mobil**.

2 Glisați comutatorul pentru pornire.

Puteți modifica denumirea rețelei, parola și multe altele.

Pictograma Hotspot () se afișează pe bara de stare.

- 3 Pe ecranul celui alt dispozitiv, căutați și selectați telefonul dvs. din lista de rețele Wi-Fi.
Alternativ, atingeți **Cod QR** pe ecranul de hotspot mobil și scanați codul QR cu celălalt dispozitiv.



- Dacă hotspotul mobil nu este găsit, pe telefon, setați **Bandă** la **2,4 GHz**, atingeți **Avansat**, apoi glisați comutatorul **Rețea ascunsă** pentru dezactivare.
- Dacă porniți caracteristica **Hotspot automat**, puteți partaja conexiunea de date mobile a telefonului dvs. cu alte dispozitive conectate la Samsung account.

Mai multe setări de conexiune

Particularizați setările pentru a controla alte caracteristici de conexiune.

Pe ecranul de Setări, atingeți **Conexiuni** → **Mai multe setări de conexiune**.

- **Căutare dispozitive în apropiere:** Setati telefonul să scaneze dispozitivele din apropiere la care să se conecteze.
- **Imprimare:** Configurați setările pentru accesoriile aplicațiilor software instalate pe dispozitiv. Puteți căuta imprimantele disponibile sau adăuga una manual pentru a imprima fișiere. Consultați [Imprimare](#) pentru mai multe informații.
- **VPN:** Setati rețele virtuale private (VPN) pe dispozitivul dvs. pentru a vă putea conecta la rețeaua privată a unei școli sau a unei companii.
- **DNS privat:** Setati dispozitivul să folosească un DNS privat cu securitate îmbunătățită.
- **Ethernet:** Dacă vă conectați la un adaptor Ethernet, puteți folosi o rețea cu fir și puteți configura setările de rețea.
- **Actualizați automat configurările de sistem:** Permiteți modificările de configurație automate pentru a vă asigura că caracteristicile de conexiune la rețea funcționează conform așteptărilor.

Imprimare

Configurați setările pentru accesoriile aplicațiilor software instalate pe dispozitiv. Puteți conecta dispozitivul la o imprimantă prin Wi-Fi sau prin Wi-Fi Direct și puteți imprima imagini sau documente.

 Anumite imprimante pot fi incompatibile cu dispozitivul.

Adăugarea pluginurilor pentru imprimantă

Adăugați plug-in-uri pentru imprimantele la care doriți să conectați dispozitivul.

- 1 Pe ecranul de Setări, atingeți **Conexiuni** → **Mai multe setări de conexiune** → **Imprimare** → **Descărcare plugin**.
- 2 Selectați un plugin pentru o imprimantă și instalați-l.
- 3 Selectați plug-in-ul imprimantei instalate.
Dispozitivul va căuta automat imprimante care sunt conectate la aceeași rețea Wi-Fi ca dispozitivul dvs.
- 4 Selectați o imprimantă care va fi adăugată.

 Pentru a adăuga manual imprimante, atingeți pictograma Mai multe opțiuni (⋮) → **Adăugare imprimantă**.

Imprimarea conținutului

În timp ce accesați conținut, cum ar fi imagini sau documente, accesați lista de opțiuni, atingeți **Imprimare** → pictograma Derulare (▼) → **Toate imprimantele...**, apoi selectați o imprimantă.

 Metodele de imprimare pot varia în funcție de tipul conținutului.

Dispozitive conectate

Schimbați setările pentru conexiunile dispozitivului.

Pe ecranul Setări, atingeți **Dispozitive conectate**.

- **Quick Share:** Modificați setările pentru Partajare rapidă. Consultați [Quick Share](#) pentru mai multe informații.
- **Music Share:** Modificați setările pentru Partajare muzică. Consultați [Music Share](#) pentru mai multe informații.
- **Transmisiune audio:** Difuzăți muzică, voce sau alt conținut audio de pe dispozitivul dvs. folosind standardul Auracast. Când conectați dispozitive audio compatibile Bluetooth LE, precum difuzoare, căști sau aparate auditive, puteți asculta alte transmisii audio.
- **Comutare automată Buds:** Setăți Galaxy Buds să comute de la un alt dispozitiv la telefonul dvs. când efectuați sau răspundeți la un apel, redați media și altele. Puteți utiliza această funcție numai atunci când v-ați conectat la același Samsung account pe celălalt dispozitiv și păstrați Galaxy Buds.
- **Apelare și mesaje text pe alte dispozitive:** Conectați alte dispozitive, precum tablete, la telefonul dvs., pentru a folosi caracteristicile de apelare și mesagerie pe acele dispozitive, cu numărul dvs. de telefon. Trebuie să vă conectați la același Samsung account pe dispozitivele conectate și pe telefonul dvs. Unele caracteristici de apelare și mesagerie pot să nu fie disponibile.
- **Continuare pe alte dispozitive:** Utilizați aplicațiile și caracteristicile de pe telefonul dvs. pe alte dispozitive conectate la Samsung account.
- **Partajare cameră foto:** Utilizați camera foto a telefonului dvs. drept cameră web pentru o tabletă sau un Galaxy Book din apropiere. Pentru a utiliza această caracteristică, ambele dispozitive trebuie conectate la același Samsung account și să aibă caracteristicile Wi-Fi, Bluetooth și Partajare cameră foto pornite.
- **Partajare spațiu de stocare:** Partajați fișierele telefonului cu telefonul Samsung, cu Samsung TV, Galaxy Book și multe altele. Pentru a utiliza această caracteristică, ambele dispozitive trebuie conectate la același Samsung account și să aibă caracteristicile Wi-Fi, Bluetooth și Partajare spațiu de stocare pornite.
- **Link către Windows:** Folosiți aplicațiile și verificați notificările de pe dispozitivul mobil pe un computer Windows. Pentru a utiliza această caracteristică, este necesar un cont Microsoft. Accesați <https://aka.ms/setupltw> pentru detalii.
- **Mai mult control:** Utilizați un mouse și o tastatură conectate la un computer Samsung care acceptă această caracteristică pe telefonul dvs.

- **Samsung DeX:** Folosiți caracteristicile dispozitivului dvs. mobil într-un mediu de interfață similar cu un computer. Consultați [Samsung DeX](#) pentru mai multe informații.
- **Smart View:** Puteți accesa conținutul afișat de telefonul dvs. pe un ecran mare conectând telefonul la un televizor sau monitor care are caracteristica Oglindire ecran. Consultați [Smart View](#) pentru mai multe informații.
- **Galaxy Wearable:** Când vă conectați telefonul la un dispozitiv portabil, puteți personaliza setările și aplicațiile dispozitivului portabil. Consultați [Galaxy Wearable](#) pentru mai multe informații.
- **SmartThings:** Controlați și gestionați electrocasnice inteligente și produse Internet of Things (IoT). Consultați [SmartThings](#) pentru mai multe informații.
- **Android Auto:** Conectați-vă dispozitivul la un vehicul și controlați unele dintre caracteristicile dispozitivului dvs. pe ecranul vehiculului.



Unele caracteristici pot să nu fie disponibile, în funcție de model.

Galaxy AI

Folosiți caracteristici de inteligență avansată ca să vă ajute să vă folosiți dispozitivul.

Pe ecranul Setări, atingeți **Galaxy AI**. Consultați [Galaxy AI](#) pentru mai multe informații.

Moduri și rutine

Moduri de utilizare

Adăugați un mod pe baza activității sau a locației curente. Setările dispozitivului dvs. se vor modifica pentru a corespunde activității sau situației dvs. Puteți porni sau opri modul din panoul de setări rapide.

Adăugarea modurilor

- 1 Pe ecranul Setări, atingeți **Moduri și rutine** → **Moduri**.
- 2 Selectați modul dorit sau atingeți **Adăugare mod** pentru a vă adăuga propriile moduri.

Rularea modurilor

Modurile vor rula automat când se detectează condițiile impuse. De asemenea, le puteți rula manual prin atingerea butonului, oricând doriți.

Pentru a rula modurile manual, selectați modul dorit și atingeți **Pornire**.

Pentru a opri un mod care rulează, atingeți modul și atingeți **Oprire**.

Alternativ, deschideți panoul de setări rapide, atingeți **Moduri**, apoi selectați modul pe care doriți să îl porniți. Pentru a opri modul, atingeți butonul de moduri de pe panoul de setări rapide.

Utilizarea rutinelor

Automatizați activitățile repetitive de zi cu zi. De exemplu, puteți modifica automat setările de sunet în funcție de locul în care vă aflați, puteți optimiza setările dispozitivului pentru jocuri și multe altele.

Adăugarea rutinelor

- 1 Pe ecranul Setări, atingeți **Moduri și rutine** → **Rutine**.
- 2 Atingeți pictograma Creare (+) și adăugați propriile dvs. rutine sau atingeți **Informații** și selectați rutina dorită.
Dacă doriți să setați starea de rulare a rutinei la manual, atingeți **Pornire manuală**. Această opțiune va apărea doar atunci când nu sunt setate condiții de rulare.

Rularea rutinelor

Rutinele automate vor rula automat atunci când se detectează condițiile impuse. Pentru rutinele la care dvs. setați condițiile de rulare ca **Pornire manuală**, dvs. le puteți rula manual atingând butonul când doriți.

Pentru a rula rutinele manual, atingeți pictograma Start (▶) de lângă rutina pe care doriți să o rulați. Dacă doriți să folosiți un widget, atingeți o rutină din categoria **Rutine manuale** și atingeți **Sup.** → **Adăugare pe ecranul Acasă** → **Adăugare**. Rutina va fi adăugată ca widget la ecranul Acasă și puteți rula rutina prin atingerea widget-ului.

Pentru a opri rularea rutinelor, atingeți pictograma Listă rutine (➤), atingeți rutina din categoria **În funcțiune** și atingeți **Oprire** sau atingeți widget-ul rutinei pe ecranul Acasă.

Sunete și vibrații

Opțiuni

Modificați setările diverselor sunete de pe dispozitiv.

Pe ecranul Setări, atingeți **Sunete și vibrații**.

- **Sunet/Vibrare/Silențios:** Setează dispozitivul să utilizeze modul sunet, modul vibrație sau modul silențios.
- **Vibrație în timp ce sună:** Setează dispozitivul să vibreze și să redea un ton de sonerie pentru apelurile primite.
- **Dezactivare temporară sunet:** Setează dispozitivul să utilizeze modul silențios pentru o anumită perioadă.
- **Ton de apel:** Schimbați setările tonurilor de sonerie pentru apeluri.
- **Sunet notificare:** Schimbați sunetul de notificare.
- **Sunet de sistem:** Schimbați sunetul utilizat pentru anumite acțiuni, precum încărcarea dispozitivului.
- **Volum:** Reglați nivelul volumului dispozitivului.
- **Vibrație apel:** Modificați setările de vibrație ale apelului.
- **Vibrații la notificare:** Modificați setările de vibrație ale notificărilor.
- **Vibrație sistem:** Selectați acțiunile pentru care să primiți feedback prin vibrație și reglați intensitatea vibrației.
- **Intensitate vibrație:** Reglați intensitatea notificării prin vibrație.
- **Calitate audio și efecte:** Setează efectele și calitatea sunetului dispozitivului. Consultați [Calitate audio și efecte](#) pentru mai multe informații.
- **Sunet aplicație separată:** Setează dispozitivul să redea sunete media dintr-o anumită aplicație separat pe celălalt dispozitiv audio. Consultați [Sunet aplicație separată](#) pentru mai multe informații.



Unele caracteristici pot să nu fie disponibile, în funcție de model.

Calitate audio și efecte

Setați efectele și calitatea sunetului dispozitivului.

Pe ecranul Setări, atingeți **Sunete și vibrații** → **Calitate audio și efecte**.

- **Dolby Atmos:** Selectați un mod de sunet surround optimizat pentru diverse tipuri de conținut audio, cum ar fi filmele, muzica sau vocea. Prin intermediul Dolby Atmos puteți experimenta sunete în mișcare care vă înconjoară.
- **Egalizator:** Schimbați profilul de sunet și bucurați-vă de sunet optimizat.
- **Normalizare nivel de zgomot:** Reduceți diferența de volum dintre conținuturile diferite. Dispozitivul va crește automat volumul conținutului cu cel mai redus volum.
- **Setări de sunet aplicație:** Verificați și gestionați setările de sunet optimizat salvate pentru fiecare aplicație de media. Pentru a ajusta setările de sunet pentru fiecare aplicație, deschideți panoul de setări rapide în timp ce redați conținut în aplicație, atingeți și mențineți apăsată bara de ajustare a volumului, apoi schimbați setările. Aceleași setări vor fi aplicate data următoare când rulați aplicația.
- **Adapt sound:** Setări cel mai bun sunet pentru dvs.
- **Creștere rezoluție UHQ:** Îmbunătățiți rezoluția sunetului muzicii și a videoclipurilor când utilizați căști cu cablu sau căști Bluetooth care acceptă UHQ.



În funcție de model, trebuie să conectați căștile pentru a utiliza unele caracteristici.

Sunet aplicație separată

Setați dispozitivul să redea sunete de la o aplicație specifică pe căștile sau difuzorul Bluetooth.

De exemplu, puteți asculta aplicația de navigație prin difuzorul dispozitivului dvs. în timp ce ascultați muzica redată de aplicația Muzică prin difuzorul Bluetooth al vehiculului.

- 1 Pe ecranul Setări, atingeți **Sunete și vibrații** → **Sunet aplicație separată** și glisați comutatorul pentru pornire.
- 2 Selectați o aplicație care să redea separat sunetele media și atingeți butonul Înapoi (<).
- 3 Selectați un dispozitiv care să redea sunetul media al aplicației selectate.

Notificări

Schimbați setările de notificare.

Pe ecranul Setări, atingeți **Notificări**.

- **Notificări aplicații:** Selectați aplicațiile de la care doriți să primiți notificări.
- **Stil notificare pop-up:** Selectați un stil al notificărilor pop-up și modificați setările.
- **Asc. conțin. când este blocat:** Setări dacă să se ascundă conținutul notificărilor pe ecranul de blocare.
- **Sortați și filtrați notificări:** Selectați o metodă pentru sortarea sau filtrarea notificărilor.
- **Evidențierea notificărilor:** Folosiți funcția de priorizare a notificărilor importante sau cea de rezumare a notificărilor.
- **Bară de stare:** Setări modul în care să se afișeze pictogramele pe bara de stare.
- **Blocare ecran:** Setări cum se afișează notificările pe ecranul blocat.
- **Nu deranjați:** Setări dispozitivul să anuleze toate sunetele cu excepția celor permise.
- **Setări avansate:** Configurați setări avansate pentru notificări.

Afișaj

Opțiuni

Modificați setările ecranului și ale ecranului Acasă.

Pe ecranul Setări, atingeți **Afișaj**.

- **Luminos/Întunecat:** Opriți sau porniți modul Întunecat.
- **Setări Mod Întunecat:** Reduceți oboseala ochilor aplicând o temă întunecată atunci când folosiți dispozitivul noaptea sau într-un loc întunecat. Puteți seta un program pentru aplicarea modului Întunecat.
 -  E posibil ca tema întunecată să nu fie aplicată unor anumite aplicații.
- **Luminozitate:** Reglați luminozitatea ecranului.
- **Luminozitate adaptabilă:** Setări dispozitivul să urmărească ce reglaje de luminozitate faceți și să le aplice automat în condiții de iluminare similare.

- **Luminozitate suplimentară:** Setăți dispozitivul să fie mai luminos decât luminozitatea maximă. Această caracteristică este disponibilă atunci când opriți caracteristica **Luminozitate adaptabilă**.
- **Afișare cu filtru de confidențialitate:** Limitează vizibilitatea ecranului din unghiuri laterale, pentru a vă proteja confidențialitatea.
- **Cursivitate mișcare:** Modificați rata de reîmprospătare a ecranului. Atunci când se setează o rată de reîmprospătare ridicată, mișcarea de pe ecran va fi mai cursivă. Consultați [Cursivitate mișcare](#) pentru mai multe informații.
- **Protecție pentru confortul ochilor:** Reduceți oboseala ochilor limitând cantitatea de lumină albastră emisă de ecran. Puteți seta un program pentru aplicarea acestei caracteristici.
- **Ton de culoare adaptabil:** Reglați culorile și balansul de alb pe baza condițiilor de iluminare ambientală, astfel încât culorile să aibă un aspect mai natural în medii diferite.
- **Mod ecran:** Modificați modul ecranului pentru a regla culoarea și contrastul acestuia. Consultați [Schimbarea modului ecranului sau reglarea culorilor ecranului](#) pentru mai multe informații.
- **Dimensiune și stil font:** Schimbați dimensiunea și stilul fontului.
- **Zoom ecran:** Măriți sau micșorați elementele de pe ecran.
- **Rezoluție ecran:** Schimbați rezoluția ecranului. Afișarea imaginilor la rezoluții mai mari fac ca acestea să pară mai vii, însă dispozitivul va consuma mai mult bateria. Unele aplicații care rulează se vor închide atunci când modificați rezoluția.
- **Formă cameră foto:** Setăți dispozitivul să ascundă camera foto frontală din ecran.
- **Timp expirare ecran:** Setăți intervalul de timp după care dispozitivul va dezactiva lumina de fundal a ecranului.
- **Mod Simplu:** Comutați în modul Simplu pentru ca aspectul să fie mai simplu și pictogramele mai mari pe ecranul Acasă.
- **Panouri laterale:** Schimbați setările Panoului lateral.
- **Bară de navigare:** Modificați setările barei de navigare. Consultați [Bară de navigare \(butoane programabile\)](#) pentru mai multe informații.
- **Protecție împotriva atingerilor accidentale:** Setăți dispozitivul astfel încât să împiedice ecranul să detecteze atingerile când se află într-un loc întunecat, cum ar fi într-un buzunar sau o geantă.
- **Sensibilitate atingere:** Creșteți sensibilitatea la atingerea ecranului atunci când folosiți protecții de ecran.

- **Afișare informații încărcare:** Setăți dispozitivul să afișeze informațiile de încărcare, precum procentul de baterie rămas când ecranul este oprit.
- **Economizor ecran:** Setăți dispozitivul să lanseze un economizor de ecran atunci când dispozitivul se încarcă.



Unele caracteristici pot să nu fie disponibile, în funcție de model.

Cursivitate mișcare

Rata de reîmprospătare este numărul de reîmprospătări ale ecranului în fiecare secundă. Utilizați o rată de reîmprospătare ridicată pentru a preveni clipirea ecranului la comutarea între ecrane. Mișcarea pe ecran va fi mai cursivă. Atunci când selectați o rată de reîmprospătare standard, puteți utiliza bateria mai mult timp.

- 1 Pe ecranul Setări, atingeți **Afișaj** → **Cursivitate mișcare**.
- 2 Selectați o rată de reîmprospătare.
 - **Adaptabilă:** Obțineți animații și derulări mai cursive prin reglarea automată a ratei de reîmprospătare a ecranului la una mai ridicată.
 - **Standard:** Utilizați o rată de reîmprospătare standard în situații normale, pentru a economisi puterea bateriei.

Schimbarea modului ecranului sau reglarea culorilor ecranului

Schimbarea modului ecranului sau reglarea culorilor ecranului conform preferințelor dvs.

Schimbarea modului ecranului

Pe ecranul Setări, atingeți **Afișaj** → **Mod ecran** și selectați modul dorit.

- **Viu:** Se optimizează gama culorilor, saturația, și claritatea ecranului dvs. De asemenea, puteți regla balansul culorilor ecranului în funcție de valoarea fiecărei culori fundamentale.
- **Natural:** Ajustează ecranul pentru a afișa un ton natural.



- Puteți regla culorile ecranului doar în modul **Viu**.
- **Viu** poate să nu fie compatibil cu aplicații terțe.

Optimizarea balansului culorilor pe întreg ecranul

Optimizați culorile ecranului reglând tonurile culorilor conform preferinței dvs.

Pe ecranul de Setări, atingeți **Afișaj** → **Mod ecran** → **Viu** și ajustați bara de reglare a culorilor, în opțiunea **Balans de alb**.

Atunci când glisați bara de reglare a culorilor spre **Culori reci**, tonul culorii albastre se va accentua. Atunci când glisați bara spre **Tonuri calde**, tonul culorii roșii se va accentua.

Reglarea tonului culorilor ecranului în funcție de valoarea culorii

Accentuați sau atenuați anumite tonuri de culoare reglând individual valoarea Roșu, Verde sau Albastru.



- 1 Pe ecranul de Setări, atingeți **Afișaj** → **Mod ecran** → **Viu**.
- 2 Atingeți **Setări avansate**.
- 3 Mișcați barele culorilor **R** (Roșu), **G** (Verde) sau **B** (Albastru) conform preferinței dvs.
Tonul ecranului va fi reglat.
Pentru a regla nivelul de intensitate, glisați bara de sub **Intensitate**.

Baterie

Verificați energia rămasă a bateriei și durata cât mai poate fi utilizat dispozitivul. Pentru dispozitivele cu nivel scăzut de încărcare a bateriei, economisiți energie pornind caracteristicile de economisire a energiei.

Pe ecranul Setări, atingeți **Baterie**.

- **Consum zilnic:** Verificați nivelul de încărcare a bateriei și istoricul de utilizare.
- **Economisire energie:** Porniți modul de economisire a energiei pentru a extinde durata de utilizare a bateriei.
- **Limite utilizare în fundal:** Limitați utilizarea bateriei pentru aplicațiile pe care nu le utilizați des.
- **Protecție baterie:** Setați oprirea încărcării când bateria este complet încărcată sau limitați încărcarea maximă la un nivel presetat.

- **Informații baterie:** Consultați informațiile despre baterie.
 -  Puteți verifica aici următoarele informații despre baterie. Informațiile disponibile pot să difere în funcție de regiune, de furnizorul de servicii sau de model.
 - Data fabricării bateriei
 - Data primei utilizări
 - Numărul de cicluri de încărcare/descărcare completă (bazate pe capacitatea nominală)
 - Starea de sănătate măsurată
- **Setări încărcare:** Configurați setările de încărcare.
- **Partajare wireless a energiei:** Încărcați un alt dispozitiv cu bateria telefonului dvs. Consultați [Partajare wireless a energiei](#) pentru mai multe informații.
- **Ajustare automată lumin. ecran:** Reduceți luminozitatea ecranului când nivelul rămas al bateriei scade sub un anumit nivel.
 - 
 - Timpul de utilizare rămas indică timpul rămas până ce energia din baterie se consumă complet. Timpul de utilizare rămas poate varia în funcție de setările dispozitivului și condițiile de funcționare.
 - Există posibilitatea să nu primiți notificări de la unele aplicații care folosesc modul de economisire a energiei.

Fundal și stil

Modificați setările fundalului pentru ecranul Acasă și pentru ecranul blocat.

Pe ecranul de Setări, atingeți **Fundal și stil**.

Teme

Schimbați ecranul dispozitivului în funcție de propriul stil, prin aplicarea temei dorite.

Pe ecranul Setări, atingeți **Teme**. Se va afișa ecranul Teme Galaxy.

Cumpărați sau descărcați teme, imagini de fundal, pictograme sau alte elemente dorite și aplicați-le pe dispozitiv.

Aplicarea temelor, a imaginilor de fundal sau a pictogramelor

Dacă doriți să restabiliți stilul implicit sau un stil pe care l-ați descărcat anterior, pe ecranul Teme Galaxy, atingeți **Meniu** → **Elementele mele** și selectați categoria dorită.

Adăugarea metodelor de plată sau verificarea istoricului de cumpărături

Pe ecranul Teme Galaxy, atingeți **Meniu** → **Metode de plată** și adăugați o metodă de plată, precum un card de credit. Puteți folosi metoda de plată înregistrată pentru a cumpăra conținut plătit în Teme Galaxy.

Dacă doriți să verificați istoricul de cumpărături, atingeți **Meniu** → **Chitanțe**.



- Caracteristicile disponibile pot varia în funcție de versiunea software a dispozitivului, versiunea aplicației sau de model.
- Când modificați tema, unele aplicații se vor închide, iar datele nesalvate se vor pierde.

Ecran Acasă

Configurați setările pentru ecranul Acasă, precum aspectul ecranului.

Pe ecranul Setări, atingeți **Ecran Acasă**.

Blocare ecran și AOD

Opțiuni

Modificați setările pentru ecranul blocat și Always On Display.

Pe ecranul Setări, atingeți **Blocare ecran și AOD**.

- **Blocare ecran și date biometr.:** Schimbați metoda de blocare a ecranului.
- **Extindere deblocare:** Setati dispozitivul să se deblocheze singur atunci când detectează locații sau dispozitive de încredere. Consultați [Extindere deblocare](#) pentru mai multe informații.
- **Setări Blocare securizată:** Modificați setările de blocare a ecranului pentru metoda de blocare selectată.
- **Always On Display:** Setati dispozitivul să afișeze informații atunci când ecranul este oprit. Consultați [Always On Display](#) pentru mai multe informații.
- **Now bar:** Selectați elementele care să se afișeze pe ecranul blocat.
- **Mențineți apăsat pentru a edita:** Setati dispozitivul să afișeze opțiunile de editare când atingeți și mențineți apăsat ecranul blocat.
- **Ceas în roaming:** Schimbați modul de afișare a ceasului pentru a arăta ora locală și ora de acasă când ecranul este blocat și vă aflați în roaming.
- **Informații de contact:** Setati dispozitivul să afișeze informațiile de contact, cum ar fi adresa dvs. de e-mail, pe ecranul blocat.
- **Afișare efect tranziție deblocare:** Setati afișarea efectului de tranziție la deblocare când deblocați ecranul cu datele biometrice.
- **Despre ecranul de blocare:** Consultați informații despre versiunea Blocare ecran și informații juridice.



- Unele caracteristici pot să nu fie disponibile, în funcție de operator sau de model.
- Opțiunile disponibile pot varia, în funcție de metoda de blocare a ecranului selectată.

Extindere deblocare

Puteți seta dispozitivul să se deblocheze singur atunci când detectează locații sau dispozitive de încredere. De exemplu, dacă ați setat unde locuiți ca locație de încredere, atunci când ajungeți acasă, dispozitivul va detecta locația și se va debloca automat.

Pe ecranul Setări, atingeți **Blocare ecran și AOD** → **Extindere deblocare** și urmați instrucțiunile de pe ecran pentru a finaliza configurarea.



- Această caracteristică va fi disponibilă după ce setați o metodă de blocare a ecranului.
- Dacă nu folosiți dispozitivul timp de patru ore sau atunci când îl porniți, trebuie să deblocați ecranul folosind modelul, codul PIN sau parola setată.

Always On Display

(Afișarea informațiilor când ecranul este oprit)

Când acesta este oprit, puteți consulta informațiile pe ecran, de exemplu ceasul.

De asemenea, puteți verifica notificările pentru mesaje noi sau pentru apeluri pierdute.

Pentru a seta ca Always On Display să se afișeze numai în timpul unei condiții presetate, pe ecranul Setări, atingeți **Blocare ecran și AOD** → **Always On Display** → **Momentul afișării** și selectați opțiunea dorită.



Luminozitatea caracteristicii Always On Display se poate schimba automat, în funcție de condițiile de iluminare.

Deschiderea notificărilor pe ecranul cu caracteristica Always On Display

Când primiți notificări de mesaje, apeluri pierdute sau de la aplicații, pictogramele notificărilor apar pe ecranul Always On Display. Atingeți de două ori pictograma unei notificări pentru a consulta notificarea.

Pentru a folosi această caracteristică, pe ecranul Setări, atingeți **Notificări** → **Blocare ecran și AOD** și atingeți **Carduri** din categoria **Stil notificare**.



Dacă ecranul este blocat, acesta trebuie deblocat pentru a consulta notificările.

Oprirea caracteristicii Always On Display

Pe ecranul Setări, atingeți **Blocare ecran și AOD** și glisați comutatorul **Always On Display** pentru oprire.

Securitate și confidențialitate

Opțiuni

Consultați starea de securitate și confidențialitate a dispozitivului și modificați setările.

Pe ecranul de Setări, atingeți **Securitate și confidențialitate**.

- **Ecran de blocare:** Modificați setările pentru ecranul blocat.
- **Securitate cont:** Schimbați setările pentru conturile de utilizator.
- **Protecție dispozitiv pierdut:** Porniți sau opriți caracteristica Găsire dispozitiv mobil. Accesați smarthingsfind.samsung.com pentru a vă urmări și controla telefonul pierdut sau furat. De asemenea, puteți consulta locația dispozitivelor portabile conectate la acest telefon. Pentru a împiedica alte persoane să vă acceseze aplicațiile și datele din dispozitiv, în cazul în care acesta este furat, folosiți caracteristica **Antifurt**.
- **Securitate aplicație:** Scanați aplicații și mențineți dispozitivul în siguranță împotriva software-urilor rău-intenționate.
- **Actualizări:** Consultați versiunea software-ului dispozitivului dvs. și căutați actualizări.
- **Blocare ecran și date biometr.:** Modificați setările pentru ecranul blocat și pentru datele biometrice. Consultați [Recunoaștere facială](#) și [Recunoaștere amprente](#) pentru mai multe informații.
- **Auto Blocker:** Mențineți dispozitivul în siguranță prin blocarea amenințărilor și a altor activități suspecte.
- **Starea de securitate a dispoz.:** Verificați starea de securitate a dispozitivelor conectate la Samsung account.
- **Mai multe setări de securitate:** Configurați setări suplimentare de securitate. Consultați [Wi-Fi securizat](#), [Folder securizat](#), și [Samsung Pass](#) pentru mai multe informații.
- **Permisuni utilizate în ultimele 24 de ore:** Consultați istoricul de utilizare a permisiunilor pentru aplicații sau caracteristici.
- **Protecție confiden. internet:** Consultați istoricul de protecție a confidențialității pe Internet și modificați setările. Această caracteristică va fi adăugată când utilizați aplicația **Internet Samsung**.
- **Comenzi și alerte:** Controlați accesul la caracteristici, precum microfon și clipboard.
- **Mai multe setări confidențial.:** Configurați setări suplimentare de confidențialitate.



Unele caracteristici pot să nu fie disponibile, în funcție de operator sau de model.

Recunoaștere facială

Puteți seta dispozitivul să se deblocheze după ce vă recunoaște fața.



- Dacă folosiți fața dvs. ca metodă de blocare a ecranului, fața dvs. nu poate fi folosită pentru deblocarea ecranului când porniți dispozitivul. Pentru a putea folosi dispozitivul, trebuie să deblocați ecranul folosind modelul, PIN-ul sau parola pe care le-ați setat când v-ați înregistrat fața. Aveți grijă să nu vă uitați modelul, codul PIN sau parola.
- Dacă schimbați metoda de blocare a ecranului în **Glisare** sau **Niciuna**, metode care nu sunt sigure, toate datele dvs. biometrice vor fi șterse.

Precauții pentru folosirea recunoașterii faciale

Înainte de a folosi recunoașterea facială pentru a vă debloca dispozitivul, luați în considerare următoarele precauții.

- Dispozitivul dvs. poate fi deblocat de cineva sau ceva care arată ca imaginea dvs.
- Recunoașterea facială este mai puțin sigură decât un model, PIN sau parolă.

Pentru o mai bună recunoaștere facială

Luați în considerare următoarele când folosiți recunoașterea facială:

- Condițiile prezente la înregistrare, cum ar fi: purtarea ochelarilor, a pălăriilor, a măștilor, barba sau machiajul strident
- Asigurați-vă că sunteți într-o zonă bine luminată și că obiectivul camerei foto este curat atunci când vă înregistrați
- Asigurați-vă că imaginea dvs. nu este neclară pentru o recunoaștere mai bună

Înregistrarea feței

Pentru ca înregistrarea feței să se realizeze corespunzător, realizați operațiunea în interior, în afara incidenței luminii solare.

- 1 Pe ecranul de Setări, atingeți **Securitate și confidențialitate** → **Blocare ecran și date biometr.** → **Recunoaștere facială.**
- 2 Setați o metodă de blocare a ecranului.

- 3 Citiți instrucțiunile de pe ecran și atingeți **Contin.**
 - 4 Atingeți **Înregistrare** și poziționați fața în interiorul cadrului de pe ecran.
Camera vă va scana fața.
-  • Dacă deblocarea ecranului folosind recunoașterea facială nu funcționează corespunzător, atingeți **Eliminare date privind fața** pentru a elimina fața înregistrată și înregistrați-o din nou.
 - Pentru a îmbunătăți recunoașterea facială, atingeți **Adăugare aspect alternativ pt. a îmbunătăți recunoașt. facială** și adăugați o înfățișare alternativă.

Deblocarea ecranului cu recunoaștere facială

Puteți debloca ecranul cu fața dvs. în loc să folosiți un model, PIN sau parolă.

- 1 Pe ecranul de Setări, atingeți **Securitate și confidențialitate** → **Blocare ecran și date biometr.**
- 2 Deblocați ecranul folosind metoda prestabilită de blocare a ecranului.
- 3 Atingeți **Recunoaștere facială**, apoi glisați comutatorul **Deblocare facială** pentru pornire.
- 4 Pe ecranul blocat, uitați-vă la ecran.
Atunci când fața dvs. este recunoscută, puteți debloca ecranul fără a folosi altă metodă suplimentară de blocare a ecranului. Dacă fața dvs. nu este recunoscută, folosiți metoda prestabilită de blocare a ecranului.

Ștergerea datelor despre față

Puteți șterge datele despre față pe care le-ați înregistrat.

- 1 Pe ecranul de Setări, atingeți **Securitate și confidențialitate** → **Blocare ecran și date biometr.**
- 2 Deblocați ecranul folosind metoda prestabilită de blocare a ecranului.
- 3 Atingeți **Recunoaștere facială** → **Eliminare date privind fața** → **Eliminare**.
Odată ce fața înregistrată este ștearsă, toate caracteristicile relaționate vor fi oprite.

Recunoaștere amprente

Pentru a activa caracteristica de recunoaștere a amprentelor, informațiile despre amprente trebuie să fie înregistrate și stocate în dispozitiv.



- Această caracteristică poate să nu fie disponibilă, în funcție de operator sau de model.
- Recunoașterea amprentelor folosește caracteristicile unice ale fiecărei amprente pentru a îmbunătăți securitatea dispozitivului dvs. Probabilitatea ca senzorul de amprente să confunde două amprente diferite este foarte scăzută. Însă, există și cazuri rare în care două amprente diferite sunt atât de asemănătoare astfel încât senzorul le poate recunoaște ca fiind identice.
- O folie de protecție groasă poate afecta performanța. Dacă utilizați o folie de protecție, verificați ca pe etichetă să fie indicată compatibilitatea cu senzorul de amprentă de pe ecran. (cum este situația foliilor de protecție comercializate de Samsung)
- Dacă folosiți amprenta ca metodă de blocare a ecranului, amprenta dvs. nu poate fi folosită pentru deblocarea ecranului când porniți dispozitivul. Pentru a putea folosi dispozitivul, trebuie să deblocați ecranul folosind modelul, PIN-ul sau parola pe care le-ați setat când v-ați înregistrat amprenta. Aveți grijă să nu vă uitați modelul, codul PIN sau parola.
- Dacă amprenta dvs. nu este recunoscută, deblocați dispozitivul folosind modelul, PIN-ul sau parola setată la înregistrarea amprentei, apoi înregistrați amprentele din nou. Dacă uitați modelul, PIN-ul sau parola, nu veți putea folosi dispozitivul dacă nu îl resetați. Compania Samsung nu este responsabilă pentru pierderea datelor sau pentru neplăcerile cauzate de uitarea codurilor de blocare.
- Dacă schimbați metoda de blocare a ecranului în **Glisare** sau **Niciuna**, metode care nu sunt sigure, toate datele dvs. biometrice vor fi șterse.

Pentru o mai bună recunoaștere a amprentei

Atunci când vă scanați amprentele pe dispozitiv, fiți conștient de următoarele condiții care pot afecta performanțele caracteristicii:

- Dispozitivul poate să nu recunoască amprentele care sunt afectate de încrețituri sau cicatrici.
- Dispozitivul poate să nu recunoască amprentele de la degete mici sau subțiri.
- Pentru a îmbunătăți performanța de recunoaștere, înregistrați amprentele degetelor utilizate cel mai des pentru a efectua activități pe dispozitiv.
- Dispozitivul dvs. are un senzor integrat de recunoaștere a amprentelor în centrul părții inferioare a ecranului. Asigurați-vă că folia de protecție sau zona senzorului de recunoaștere a amprentelor de pe ecranul nu e zgâriată sau deteriorată de obiecte metalice, cum ar fi monede, chei și coliere.
- Asigurați-vă că zona senzorului de recunoaștere a amprentelor din centrul părții inferioare a ecranului și degetele dvs. sunt curate și uscate.
- Dacă îndoțiți degetul sau utilizați vârful degetului, dispozitivul poate să nu recunoască amprentele. Apăsați pe ecran astfel încât vârful degetului dvs. atinge o suprafață mare a zonei de recunoaștere a amprentelor.

Înregistrarea amprentelor

Pe ecranul Setări, atingeți **Securitate și confidențialitate** → **Blocare ecran și date biometr.** → **Amprente și urmați** instrucțiunile de pe ecran pentru a vă înregistra amprenta. După înregistrare, puteți verifica dacă amprenta dvs. este înregistrată și numele acesteia prin atingerea **Verificare amprente adăugate**.

Deblocarea ecranului folosind amprentele

Puteți debloca ecranul cu amprenta în loc să folosiți un model, PIN sau parolă.

- 1 Pe ecranul de Setări, atingeți **Securitate și confidențialitate** → **Blocare ecran și date biometr.**
- 2 Deblocați ecranul folosind metoda prestabilită de blocare a ecranului.
- 3 Atingeți **Amprente** și glisați comutatorul **Deblocare prin amprente** pentru pornire.
- 4 Având ecranul blocat, așezați degetul pe senzorul de recunoaștere a amprentei și scanați-vă amprenta.

Recunoașterea amprentelor cu ecranul oprit

- 1 Pe ecranul de Setări, atingeți **Securitate și confidențialitate** → **Blocare ecran și date biometr.**
- 2 Deblocați ecranul folosind metoda prestabilită de blocare a ecranului.
- 3 Atingeți **Amprente** și glisați comutatorul **Senzor amprentă pornit mereu** pentru pornire.
Dacă atingeți **Afiș. pictogr. când ecr. e oprit**, puteți schimba momentul în care să se afișeze pictograma de recunoaștere a amprentelor sau puteți seta ca pictograma să nu se afișeze.

Ștergerea amprentelor înregistrate

Ampretele înregistrate pot fi șterse.

- 1 Pe ecranul de Setări, atingeți **Securitate și confidențialitate** → **Blocare ecran și date biometr.**
- 2 Deblocați ecranul folosind metoda prestabilită de blocare a ecranului.
- 3 Atingeți **Amprente**, și selectați amprenta pe care doriți să o ștergeți, apoi atingeți **Eliminare** → **Eliminare**.

Wi-Fi securizat

Wi-Fi securizat este un serviciu care vă securizează conexiunea de rețea Wi-Fi. Aceasta criptează date utilizând rețele Wi-Fi și dezactivează aplicațiile și site-urile web de urmărire, pentru ca dvs. să puteți utiliza rețelele Wi-Fi în siguranță. De exemplu, atunci când utilizați o rețea Wi-Fi nesecurizată în spații publice, precum cafenele și aeroporturi, Wi-Fi securizat este pornit automat pentru ca nimeni să vă nu poată pirata informațiile de conectare sau să vă monitorizeze activitatea în aplicații sau site-uri web.

Pe ecranul Setări, atingeți **Securitate și confidențialitate** → **Mai multe setări de securitate** → **Wi-Fi securizat** și urmați instrucțiunile de pe ecran pentru a finaliza configurarea. Dacă atingeți **Activitate de protecție**, puteți verifica istoricul modurilor și al momentului în care rețeaua dvs. a fost protejată cu Wi-Fi securizat.

Când Wi-Fi securizat este pornit, pictograma VPN () se va afișa pe bara de stare.



- Utilizarea acestei caracteristici poate conduce la o viteză mai scăzută a rețelei Wi-Fi.
- Această caracteristică poate să nu fie disponibilă, în funcție de rețeaua Wi-Fi, operator sau de model.

Selectarea aplicațiilor de protejat cu ajutorul Wi-Fi securizat

Selectați aplicațiile de protejat cu ajutorul Wi-Fi securizat pentru ca dvs. să puteți proteja în siguranță date, precum parola și activitatea dvs. în aplicații, împotriva accesului altor persoane.

Pe ecranul Setări, atingeți **Securitate și confidențialitate** → **Mai multe setări de securitate** → **Wi-Fi securizat** → pictograma Mai multe opțiuni (☰) → **Setări** → **Aplicații protejate** și atingeți comutatoarele de lângă aplicațiile pe care doriți să le protejați folosind Wi-Fi securizat.



Unele aplicații pot să nu accepte această caracteristică.

Achiziționarea planului de protecție

Vi se oferă un plan de protecție gratuit pentru rețele Wi-Fi în fiecare lună. Puteți, de asemenea, achiziționa planuri de protecție plătite și puteți avea protecție de lățime de bandă nelimitată, pentru o anumită perioadă.

1 Pe ecranul Setări, atingeți **Securitate și confidențialitate** → **Mai multe setări de securitate** → **Wi-Fi securizat**.

2 Atingeți Informații despre planul de protecție → **Actualizare** și selectați planul dorit.



Pentru anumite planuri de protecție, puteți transfera planul de protecție pe alt dispozitiv conectat la Samsung account.

3 Urmați instrucțiunile de pe ecran pentru a finaliza achiziția.

Folder securizat

Folderul securizat vă protejează conținutul și aplicațiile private, cum ar fi fotografiile și contactele, pentru a nu fi accesate de alte persoane. Conținutul și aplicațiile dvs. confidențiale sunt în siguranță chiar și când dispozitivul este deblocat.



Folderul securizat este un spațiu de stocare separat și securizat. Datele din Folderul securizat nu pot fi transferate către alte dispozitive prin metode de partajare neautorizate, cum ar fi USB sau Wi-Fi Direct. Orice încercare de a particulariza sistemul de operare sau de modificare a software-ului va cauza blocarea Folderului securizat și imposibilitatea accesului la acesta. Înainte de a salva datele în Folderul securizat, asigurați-vă că realizați copii de rezervă ale datelor în altă locație securizată.

Setarea Folderului securizat

1 Deschideți **Setări** și atingeți **Securitate și confidențialitate** → **Mai multe setări de securitate** → **Folder securizat**.

2 Urmați instrucțiunile de pe ecran pentru a finaliza configurarea.

Când se afișează o fereastră pop-up care vă întreabă dacă doriți să resetați tipul blocării Folderului securizat cu Samsung account, atingeți **Permitere**. Dacă uitați tipul de blocare, îl puteți reseta folosind Samsung account. Dacă nu porniți această caracteristică, nu puteți reseta tipul de blocare în cazul în care îl uitați.

Când configurarea este finalizată, ecranul Folder securizat se va afișa și pictograma aplicației Folder securizat () va fi adăugată pe ecranul de aplicații.



- Atunci când deschideți aplicația **Folder securizat**, trebuie să o deblocați folosind metoda dvs. prestabilită de blocare.
- Pentru a schimba numele sau pictograma pentru Folder securizat, atingeți pictograma Mai multe opțiuni () → **Personalizare**.

Setarea unei condiții de blocare automată pentru Folderul securizat.

1 Deschideți aplicația **Folder securizat** și atingeți pictograma Mai multe opțiuni () → **Setări** → **Blocare automată Folder securizat**.

2 Selectați o opțiune de blocare.



Pentru a vă bloca manual Folderul securizat, atingeți pictograma Mai multe opțiuni () → **Blocare și ieșire**.

Mutarea conținutului în Folderul securizat

Mutați conținutul, cum ar fi pozele și videoclipurile în Folderul securizat. Următoarele acțiuni reprezintă un exemplu de mutare a unei imagini din spațiul de stocare implicit în Folderul securizat.

1 Deschideți aplicația **Folder securizat** și atingeți pictograma Mai multe opțiuni () → **Adăugare fișiere**.

2 Atingeți **Imagini**, bifați imaginile care vor fi mutate, apoi atingeți **Efectuat**.

3 Atingeți **Mutare**.

Elementele selectate vor fi șterse din folderul original și vor fi mutate în Folderul securizat. Pentru a copia elemente, atingeți **Copiere**.



Metodele de mutare a conținutului pot varia în funcție de tipul conținutului.

Mutarea conținutului din Folderul securizat

Mutați conținutul din Folderul securizat în aplicația corespunzătoare din spațiul de stocare implicit. Următoarele acțiuni reprezintă un exemplu de mutare a unei imagini din Folderul securizat în spațiul de stocare implicit.

- 1 Deschideți aplicația **Folder securizat** și atingeți **Galerie**.
- 2 Selectați o imagine și atingeți pictograma Mai multe opțiuni (⋮) → **Scoatere din Folder securizat**. Elementele selectate vor fi mutate în **Galerie**, în spațiul de stocare implicit.

Adăugarea aplicațiilor

Adăugați o aplicație care va fi folosită în Folderul securizat.

- 1 Deschideți aplicația **Folder securizat** și atingeți pictograma Adăugare aplicații (+).
- 2 Bifați una sau mai multe aplicații instalate în dispozitiv și atingeți **Adăugare**.

Eliminarea aplicațiilor din Folderul securizat

Atingeți și mențineți apăsat pe aplicația pe care doriți să o ștergeți, apoi atingeți **Dezinstalare**.

Adăugarea conturilor

Adăugați-vă conturile Samsung și Google sau alte conturi, care vor fi sincronizate cu aplicațiile din Folderul securizat.

- 1 Deschideți aplicația **Folder securizat** și atingeți pictograma Mai multe opțiuni (⋮) → **Setări** → **Gestionare conturi** → **Adăugare cont**.
- 2 Selectați un serviciu de conturi.
- 3 Urmați instrucțiunile de pe ecran pentru a finaliza configurarea contului.

Ascunderea Folderului securizat

Puteți cripta Folderul securizat și puteți ascunde comanda rapidă din ecranul de aplicații.

Deschideți panoul de setări rapide și atingeți pictograma Extindere (—) → **Folder securizat** (🔒) → **Ascundere**. Alternativ, deschideți aplicația **Folder securizat** și atingeți pictograma Mai multe opțiuni (⋮) → **Ascundere Folder securizat** → **Ascundere Folder securizat**.

Dacă doriți să afișați și să deschideți din nou Folderul securizat, atingeți pictograma Extindere (—) → **Folder securizat** (🔒), apoi deblocați Folderul securizat folosind metoda de blocare predefinită pentru Folderul securizat.

Dezinstalarea Folderului securizat

Puteți dezinstala Folderul securizat, inclusiv conținutul și aplicațiile din el.

Deschideți aplicația **Folder securizat** și atingeți pictograma Mai multe opțiuni (☰) → **Setări** → **Mai multe setări** → **Dezinstalare**.

Pentru a realiza o copie de rezervă a conținutului înainte de a dezinstala Folderul securizat, bifați **Scoatere fișiere media din Folder securizat** și atingeți **Dezinstalare**. Pentru a accesa datele pentru care s-a făcut copie de rezervă în Folderul securizat, deschideți aplicația **Fișierele mele** și atingeți **Spațiu de stocare intern** → **Download** → **Secure Folder**.



Pentru notele salvate în **Samsung Notes** nu se va face copie de rezervă.

Samsung Pass

Verificați identitatea cu Samsung Pass când folosiți servicii care necesită conectare sau informații personale.

Înregistrarea în Samsung Pass

Pe ecranul Setări, atingeți **Securitate și confidențialitate** → **Mai multe setări de securitate** → **Parole, chei principale și completare automată** → **Samsung Pass**. Urmați instrucțiunile de pe ecran pentru a finaliza configurarea.

Salvarea informațiilor în Samsung Pass

Când salvați informațiile personale de autentificare pe aplicații sau site-uri web cu Samsung Pass, puteți introduce automat informațiile.



Puteți salva manual informațiile sau puteți consulta și gestiona informațiile salvate în Samsung Pass.

Salvarea informațiilor de autentificare

Pe pagina de conectare a aplicației sau a site-ului web, introduceți ID-ul și parola dvs. și apoi atingeți butonul de conectare al aplicației. Atunci când apare o fereastră pop-up care vă întreabă dacă vreți să salvați informațiile de conectare, atingeți **Salvare**.

Salvarea informațiilor personale

Pe ecranul principal Samsung Pass, selectați o opțiune din categoria **Informații private**, introduceți informațiile, apoi atingeți **Salvare**.

Introducerea automată a informațiilor

Puteți introduce automat informațiile personale sau de autentificare, cum ar fi adresa sau informațiile despre cardul de plată salvate în Samsung Pass.



- Această caracteristică poate să fie indisponibilă la unele aplicații sau site-uri web.
- Caracteristica de completare automată pe site-uri web este disponibilă doar pentru site-urile web pe care le accesați prin aplicația **Internet Samsung**.

Autentificarea folosind chei de acces

În aplicațiile sau site-urile web care acceptă autentificarea cu o cheie de acces, vă puteți autentifica cu o cheie de acces salvată în Samsung Pass, în locul informațiilor de autentificare.

- 1 Creați o cheie de acces în aplicația sau pe site-ul web pe care îl utilizați.
Metoda de creare a unei chei de acces poate varia, în funcție de aplicație sau de site-ul web.
- 2 Când se afișează o fereastră pop-up care vă întreabă dacă doriți să salvați cheia de acces, selectați Samsung Pass și urmați instrucțiunile de pe ecran pentru a salva cheia de acces.
Acum vă puteți autentifica cu cheia de acces salvată în Samsung Pass.

Locație

Modificați setările pentru permisiunile privind informațiile despre locație.

Pe ecranul Setări, atingeți **Locație**.

- **Permișiuni aplicații:** Consultați lista de aplicații care au permisiunea de a accesa locația dispozitivului și editați setările permisiunilor.
- **Servicii de localizare:** Setări dispozitivul să folosească caracteristica Wi-Fi sau Bluetooth pentru a crește precizia informațiilor despre locația dvs., chiar și atunci când caracteristicile sunt oprite. De asemenea, puteți consulta serviciile de localizare pe care le utilizează dispozitivul.
- **Acces recent:** Consultați aplicațiile care solicită informații despre localizarea dvs. curentă.

Securitate și urgență

Gestionați-vă informațiile medicale și contactele de urgență. De asemenea, puteți modifica setările pentru caracteristici de urgență, precum alertele de urgență wireless.

Pe ecranul Setări, atingeți **Securitate și urgență**.

- **Informații medicale:** Introduceți informațiile dvs. medicale.
- **Contacte de urgență:** Adăugați contactele dvs. de urgență.
- **Trimitere de mesaje SOS:** Efectuați un apel de urgență către numărul presetat când apăsați butonul lateral de mai multe ori, astfel cum este specificat pe ecranul de setări al acestei caracteristici.
- **Partajare urgență:** Setați dispozitivul să trimită informații, cum ar fi localizarea dispozitivului dvs., sau notificări de nivel scăzut baterie către contactele dvs. de urgență, pentru o anumită perioadă de timp.
- **Dezactivează sunetul notificărilor când conduci:** Porniți automat caracteristica Nu deranjați în timpul condusului.
- **Serviciul de localizare în caz de urgență:** Porniți caracteristica Serviciu de localizare de urgență (ELS).
- **Alerte de urgență wireless:** Modificați setările pentru alertele de urgență wireless.
- **Alerte de cutremure:** Porniți caracteristica de alertă în caz de cutremur.
- **Alerte de monitorizare nedorită:** Veți primi o notificare dacă s-a detectat că un dispozitiv de monitorizare necunoscut se deplasează cu dvs.



Unele caracteristici pot să nu fie disponibile, în funcție de regiune sau de model.

Conturi și backup

Opțiuni

Sincronizați, realizați copii de rezervă sau restabiliți datele dispozitivului dvs. folosind Samsung Cloud. De asemenea, vă puteți conecta la conturi, cum ar fi Samsung account sau contul Google, sau puteți transfera date între dispozitive folosind Smart Switch.

Pe ecranul Setări, atingeți **Conturi și backup**.

- **Gestionare conturi:** Adăugați-vă conturile Samsung și Google sau alte conturi cu care doriți să vă sincronizați.
- **Samsung Cloud:** Efectuați copii de rezervă pentru datele și setările dvs., și restabiliți datele și setările dispozitivului anterior, chiar și atunci când nu îl aveți. Consultați [Samsung Cloud](#) pentru mai multe informații.
- **Google Drive:** Păstrați informațiile personale, datele aplicațiilor și setările, în siguranță, pe dispozitivul dvs. Puteți să realizați copii de rezervă ale informațiilor confidentiale. Trebuie să vă conectați la contul dvs. Google pentru a realiza copierea de rezervă a datelor.
- **Smart Switch:** Deschideți Smart Switch și transferați date de pe dispozitivul dvs. anterior. Consultați [Transferarea datelor de pe dispozitivul dvs. anterior \(Smart Switch\)](#) pentru mai multe informații.



Faceți periodic copii de rezervă ale datelor dvs. și salvați-le în locații sigure, cum ar fi Samsung Cloud sau un computer, astfel încât să le puteți restabili dacă datele sunt deteriorate sau sunt pierdute din cauza unei resetări involuntare a dispozitivului.

Samsung Cloud

Efectuați copii de rezervă pentru datele dispozitivului dvs. în Samsung Cloud și restabiliți-le ulterior.

Copierea de rezervă a datelor

Puteți face copii de rezervă pentru datele dispozitivului dvs. și le puteți salva în Samsung Cloud.

- 1 Pe ecranul Setări, atingeți **Conturi și backup** și atingeți **Backup date** de sub **Samsung Cloud**.
- 2 Glisați comutatoarele de lângă elementele pentru care doriți să realizați copii de rezervă, apoi atingeți **Copiere de rezervă imediată**.

3 Atingeți **Efectuat**.



- Pentru unele date nu se vor crea copii de rezervă. Pentru a verifica datele care vor avea copie de rezervă, pe ecranul Setări, atingeți **Conturi și backup** și atingeți **Backup date** de sub **Samsung Cloud**.
- Pentru a consulta datele altor dispozitive ale dvs. pentru care s-a făcut copie de rezervă în Samsung Cloud, pe ecranul Setări, atingeți **Conturi și backup** → **Restabilire date**, apoi selectați dispozitivul dorit.

Restaurarea datelor

Puteți restaura datele din copiile de rezervă aflate în Samsung Cloud pe dispozitivul dvs.

- 1 Pe ecranul Setări, atingeți **Conturi și backup**.
- 2 Atingeți **Restabilire date** și selectați dispozitivul dorit.
- 3 Bifați elementele pe care doriți să le restabiliți și atingeți **Restabilire**.

Servicii Google

Configurați setările pentru anumite caracteristici oferite de Google.



Pe ecranul de Setări, atingeți **Servicii Google**.

Caracteristici avansate

Opțiuni

Porniți caracteristicile avansate și modificați setările pentru a le controla.

Pe ecranul Setări, atingeți **Caracteristici avansate**.

- **Bixby**: Bixby este o interfață de utilizator care vă facilitează utilizarea dispozitivului. Consultați [Bixby](#) pentru mai multe informații.
- **Laboratoare**: Utilizați noile caracteristici ale dispozitivului.
- **S Pen**: Schimbați setările de utilizare ale S Pen-ului. Consultați [S Pen \(Galaxy S26 Ultra\)](#) pentru mai multe informații.
- **Buton lateral**: Selectați o aplicație sau o caracteristică ce va fi lansată la apăsarea butonului lateral. Consultați [Setarea butonului lateral](#) pentru mai multe informații.
- **Activare vocală**: Selectați asistenții AI care să se lanseze prin voce.
- **Ferestre multiple**: Setări modul prin care să lansați Ferestre multiple. De asemenea, puteți configura setările pentru Ferestre multiple. Consultați [Ferestre multiple](#) pentru mai multe informații.
- **Mișcări și gesturi**: Porniți sau opriți caracteristica Mișcări sau gesturi. Consultați [Mișcări și gesturi](#) pentru mai multe informații.
- **Mod Utilizare cu o mână**: Porniți modul de operare cu o mână pentru confortul dvs. atunci când utilizați dispozitivul cu o singură mână.
- **Capturi de ecran și înregistrări ecran**: Schimbați setările capturilor de ecran și ale funcției de înregistrare a ecranului.
- **Efecte video**: Setări utilizarea diverselor efecte, cum ar fi modificarea fundalului în timpul folosirii camerei foto, în diferite aplicații. Consultați [Efecte video](#) pentru mai multe informații.
 Această caracteristică este disponibilă doar la unele aplicații.
- **Luminozitate video**: Creșteți luminozitatea ecranului și faceți culorile mai vibrante când redați videoclipuri.
 Această caracteristică poate să fie indisponibilă la unele aplicații.
- **Super HDR**: Setări pentru a ajusta ecranul să afișeze gama completă de culori și contrastul imaginilor realizate cu dispozitive Galaxy.

- **Setări Game Booster:** Configurați setările pentru Game Booster.
- **Galaxy Avatar:** Creați avatururi în orice mod doriți și distrați-vă folosindu-le în diverse caracteristici. Consultați [Galaxy Avatar](#) pentru mai multe informații.
- **Dual Messenger:** Instalați o a doua aplicație și folosiți două conturi separate pentru aceeași aplicație de mesagerie. Consultați [Dual Messenger](#) pentru mai multe informații.



Unele caracteristici pot să nu fie disponibile, în funcție de operator sau de model.

Mișcări și gesturi

Porniți sau opriți caracteristica Mișcări sau gesturi.

Pe ecranul Setări, atingeți **Caracteristici avansate** → **Mișcări și gesturi**.

- **Ridicat pentru activare:** Setati dispozitivul să pornească ecranul atunci când îl ridicați.
- **At. de două ori pt. a porni ecr.:** Setati dispozitivul să pornească ecranul atingând de două ori în orice loc al acestuia, când ecranul este oprit.
- **At. de două ori pt. a opri ecr.:** Setati dispozitivul să oprească ecranul prin atingerea dublă a unei zone libere de pe ecranul Acasă sau ecranul blocat.
- **Alertă la ridicarea telefonului:** Setati dispozitivul să vibreze când îl ridicați, dacă există notificări, cum ar fi apeluri ratate.



Această caracteristică poate să nu funcționeze dacă ecranul este pornit sau dispozitivul nu se află pe o suprafață plană.

- **Dezactivare sunet prin gesturi:** Setati dispozitivul să anuleze sunetul anumitor sunete utilizând mișcările sau gesturile.
- **Glisarea cu palma pentru capturare:** Setati dispozitivul să realizeze o captură de ecran atunci când glisați la stânga sau la dreapta de-a lungul ecranului. Imaginile capturate pot fi consultate în **Galerie**. Nu este posibilă realizarea unei capturi de ecran în timpul utilizării anumitor aplicații și caracteristici.







Scuturarea excesivă sau lovirea dispozitivului poate conduce la introduceri neintenționate de informații de către caracteristicile care folosesc senzorii.

Efecte video

Puteți utiliza diverse caracteristici, cum ar fi modificarea fundalului în timpul folosirii camerei foto, în diferite aplicații.

În timp ce folosiți camera foto în aplicații care acceptă această caracteristică, deschideți panoul de setări rapide și atingeți **Efecte video**.

- : Resetați setările.
 - : Selectați sau adăugați culori sau imagini de fundal, pe care să le utilizați.
 - **Fundal**: Modificați sau estompați fundalul.
 - **Față**: Aplicați efecte de înfrumusețare la imaginea feței.
 - **Ton de culoare**: Ajustați tonul de culoare și luminozitatea ecranului.
 - **Încadrare automată**: Porniți sau opriți caracteristica de încadrare automată. Când porniți această caracteristică, dispozitivul modifică automat unghiul și zoom-ul prin recunoașterea și urmărirea persoanelor.
 - **Reacții**: Porniți sau opriți caracteristica de reacții. Pentru mai multe informații despre caracteristica de reacții, atingeți pictograma Sfaturi ()
 - **Afișare numai mie**: Afișați doar fața dvs. în timp ce fețele altor persoane sunt ascunse. Trebuie să vă înregistrați fața când folosiți această caracteristică pentru prima dată. Atingeți **Înregistrare** și înregistrați-vă fața.
 - **Iluminare**: Faceți ca persoanele să pară mai luminoase și mai clare, chiar și în medii întunecate.
-  • Unele caracteristici pot să nu fie disponibile, în funcție de model.
- Unele caracteristici sunt disponibile numai când utilizați camera foto frontală.

Galaxy Avatar

Creați avataruri în orice mod doriți și distrați-vă folosindu-le în diverse caracteristici.

Pe ecranul Setări, atingeți **Caracteristici avansate** → **Galaxy Avatar**. Dacă ați adăugat pictograma aplicației la ecranul de aplicații, deschideți aplicația **Galaxy Avatar**.

Crearea unui Galaxy Avatar

Lansați Galaxy Avatar, atingeți pictograma Creare () , apoi urmați instrucțiunile de pe ecran pentru a crea un avatar.

Folosirea etichetelor Galaxy Avatar

Când creați avatururi, etichetele cu expresii și acțiuni avatar vor fi create automat. Puteți folosi etichetele avatarului dvs. când trimiteți mesaje sau pe o rețea de socializare.

Lansați Galaxy Avatar și atingeți **Abțibilduri avatar**. Pentru a crea propriile etichete, atingeți pictograma Realizare etichete personalizate (+) în partea superioară a listei de etichete.

Folosirea camerei Galaxy Avatar

Creați fotografii și videoclipuri amuzante cu avatururi folosind diverse moduri de fotografiere.

Lansați Galaxy Avatar și atingeți **Camera Avatar**. Selectați avatarul și modul dorit, apoi realizați o fotografie sau înregistrați un videoclip.

Dual Messenger

Instalați o a doua aplicație și folosiți două conturi separate pentru aceeași aplicație de mesagerie.

1 Pe ecranul Setări, atingeți **Caracteristici avansate** → **Dual Messenger**.

Se vor afișa aplicațiile acceptate.

2 Glisați comutatorul unei aplicații pentru a instala a doua aplicație.

A doua aplicație va fi instalată. Pictograma celei de-a doua aplicații va fi afișată cu pictograma A doua aplicație (🔵).



- Caracteristica Dual Messenger este posibil să nu fie disponibilă în funcție de aplicație.
- Unele caracteristici ale aplicației pot fi limitate pentru a doua aplicație.

Dezinstalarea celei de-a doua aplicații

1 Pe ecranul Setări, atingeți **Caracteristici avansate** → **Dual Messenger**.

2 Glisați comutatorul aplicației pe care doriți să o dezinstalați și atingeți **Dezinstalare**.

Toate datele asociate celei de-a doua aplicații vor fi șterse.



Dacă dezinstalați prima aplicație, se va șterge și a doua aplicație.

Confortul digital și controlul parental

Consultați istoricul de utilizare a dispozitivului dvs. și utilizați caracteristici pentru a preveni interferența dispozitivului cu viața dvs. De asemenea, puteți seta mijloace de control parental pentru copiii dvs. și le puteți gestiona utilizarea mediului digital.

Pe ecranul Setări, atingeți **Confortul digital și controlul parental**.

- **Temporizatoare aplicație:** Limitați durata de utilizare zilnică pentru fiecare aplicație prin setarea unui temporizator. Când atingeți limita, aplicația va fi oprită și nu o veți mai putea utiliza.
- **Obiectiv timp ecran pornit:** Setati obiective pentru cât de mult utilizați dispozitivul dvs. pe zi.
- **Monitorizare în timpul condusului:** Porniți funcția de monitorizare a condusului pentru a urmări perioada de timp pentru care vă utilizați dispozitivul în timp ce conduceți.
- **Monitor de mers pe jos:** Porniți funcția de monitorizare a mersului pentru a urmări perioada de timp în care vă utilizați dispozitivul în timp ce mergeți.
- **Monitorizare volum:** Porniți monitorul de volum pentru a vă proteja auzul.
- **Restricții de conținut:** Limitați site-urile web care pot fi accesate sau setați restricții de vârstă pentru aplicații și jocuri. Această caracteristică este disponibilă doar în aplicația **Internet Samsung** și în aplicația **Galaxy Store**.
- **Controale parentale:** Gestionați utilizarea mediului digital de către copiii dvs.

Întreținere dispozitiv

Caracteristica de întreținere a dispozitivului vă oferă o prezentare generală a stării dispozitivului dvs.: baterie, spațiu de stocare, memorie RAM și securitatea sistemului. De asemenea, puteți optimiza dispozitivul.

Pe ecranul Setări, atingeți **Întreținere dispozitiv**.

- **Optimizare imediată:** Închideți aplicațiile care rulează în fundal sau care folosesc un volum anormal din baterie și scanați pentru a vedea dacă există aplicații blocate și malware, pentru a vă optimiza dispozitivul.
- **Baterie:** Verificați energia rămasă a bateriei și durata cât mai poate fi utilizat dispozitiv. Pentru dispozitivele cu nivel scăzut de încărcare a bateriei, economisiți energie pornind caracteristicile de economisire a energiei. Consultați [Baterie](#) pentru mai multe informații.

- **Spațiu de stocare:** Consultați starea spațiului de stocare utilizat și disponibil și eliberați spațiu de stocare prin ștergerea fișierelor care nu sunt necesare, cum ar fi fișierele din coșul de gunoi, fișierele neutilizate sau fișierele duplicate după ce le verificați.
 -  Capacitatea reală a spațiului de stocare intern este mai mică decât capacitatea specificată, deoarece sistemul de operare și aplicațiile implicite ocupă o parte din stocare. Capacitatea disponibilă se poate modifica atunci când actualizați dispozitivul.
 - Puteți consulta capacitatea disponibilă a spațiului de stocare intern în secțiunea Specificații a dispozitivului dvs. de pe pagina web a Samsung.
- **Memorie RAM:** Consultați modul în care se utilizează memoria RAM sau atingeți **Șterg. acum** pentru a elibera memoria RAM prin oprirea aplicațiilor din fundal.
- **Protecție aplicație:** Scațați dispozitivul pentru a vedea dacă există malware și alte activități suspecte, pentru a rămâne în siguranță.
- **Profil de performanță:** Modificați profilul de performanță cu privire la viteza de procesare, durata de viață a bateriei și eficiența de răcire.
- **Optimizare automată:** Efectuați optimizarea automată prin închiderea aplicațiilor de fundal sau curățarea memoriei RAM, pentru a asigura cea mai bună funcționare a dispozitivului.
Atingeți **Repornire automată** pentru a seta dispozitivul să repornească automat când sunt detectate probleme de performanță sau la o oră setată de dvs.
- **Actualizare software:** Actualizați software-ul dispozitivului folosind serviciul Firmware descărcabil (FOTA). Puteți programa actualizări de software.
- **Diagnosticare:** Testați-vă dispozitivul folosind Samsung Members.
- **Mod Întreținere:** Porniți modul de întreținere pentru a vă proteja confidențialitatea atunci când altcineva vă folosește dispozitivul, cum ar fi atunci când îl trimiteți pentru reparații.

Aplicații

Gestionați aplicațiile dispozitivului și modificați-le setările. Puteți consulta informații despre utilizarea aplicațiilor, le puteți modifica setările de notificare și permisiunile sau puteți dezinstala sau dezactiva aplicațiile inutile.

Pe ecranul Setări, atingeți **Aplicații**.

Gestionare generală

Particularizați setările sistemului dispozitivului sau resetați dispozitivul.

Pe ecranul de Setări, atingeți **Gestionare generală**.

- **Limbă:** Selectați limbile dispozitivului. Consultați [Adăugare limbă](#) pentru mai multe informații.
- **Limbi aplicație:** Selectați limbile pe care doriți să le utilizați pentru fiecare aplicație.
- **Pachete lingvistice:** Gestionați și descărcați pachete de limbi pentru introducere vocală, caracteristică Transformare text în vorbire și traducere.
- **Data și oră:** Accesați și modificați setările pentru a controla modul în care dispozitivul dvs. afișează data și ora.
 Dacă bateria este descărcată complet, data și ora se resetează.
- **Setări Tastatură Samsung:** Modificați setările pentru tastatura Samsung.
- **Tastatură:** Selectați o tastatură utilizată implicit și modificați setările tastaturii.
- **Tastatură fizică:** Modificați setările pentru o tastatură externă.
- **Mouse:** Modificați setările pentru un mouse extern.
- **Touchpad:** Modificați setările pentru suportul tactil extern.
- **Resetare:** Resetați setările dispozitivului sau realizați o revenire la setările din fabrică.
- **Serviciu de personalizare:** Setări să obțineți servicii personalizate pe baza intereselor dvs. și a modului în care vă utilizați dispozitivul.
- **Contactați-ne:** Puneți-ne întrebări sau consultați întrebările frecvente.

Adăugare limbă

Puteți adăuga limbi care vor fi folosite pe dispozitivul dvs.

- 1 Pe ecranul de Setări, atingeți **Gestionare generală** → **Limbă** → **Adăugare limbă**.
- 2 Selectați o limbă care va fi adăugată.
- 3 Pentru a seta limba selectată ca limbă implicită, atingeți **Set. ca implicit**. Pentru a menține setarea limbii curente, atingeți **Menț. limbă act.**
Limba pe care o selectați va fi adăugată la lista dvs. Dacă ați schimbat limba implicită, limba selectată va fi adăugată în partea superioară a listei.

Pentru a modifica limba implicită din lista dvs. de limbi, selectați limba dorită și atingeți **Aplicare**. Dacă o aplicație nu acceptă limba implicită, se va folosi următoarea limbă acceptată din listă.

Accesibilitate

Configurați diverse setări pentru a îmbunătăți accesibilitatea la dispozitiv. Consultați [Accesibilitate](#) pentru mai multe informații.

Pe ecranul Setări, atingeți **Accesibilitate**.

Actualizare software

Actualizați software-ul dispozitivului folosind serviciul Firmware descărcabil (FOTA). De asemenea, puteți schimba setările de descărcare automată.

Pe ecranul de Setări, atingeți **Actualizare software**. Atingeți **Căutare actualizări** și verificați dacă există actualizări sau instalați-le manual.

Pentru a modifica setarea de descărcare automată, atingeți pictograma Mai multe opțiuni (⋮) → **Descărcare automată**.



Dacă pentru dispozitivul dvs. sunt lansate actualizări software de securitate care vor bloca noile tipuri de amenințări de securitate, ele vor fi instalate automat pe dispozitiv, fără acordul dvs.

Informații privind actualizările de securitate

Actualizările de securitate sunt furnizate pentru a îmbunătăți securitatea dispozitivului dvs. și pentru a vă proteja informațiile personale. Pentru a consulta actualizările de securitate pentru modelul dvs., vizitați security.samsungmobile.com.



Pagina web acceptă doar anumite limbi.

Despre telefon

Accesați informații despre dispozitivul dvs.

Pe ecranul Setări, atingeți **Despre telefon**.

Pentru a schimba numele dispozitivului dvs., atingeți **Redenumire**.

- **Informații stare:** Consultați diverse informații despre dispozitiv, cum ar fi starea cartelei SIM, adresa MAC a rețelei Wi-Fi și numărul de serie.
- **Informații juridice:** Accesați informațiile legale referitoare la dispozitiv, cum ar fi informațiile de siguranță sau licențele open source.
- **Informații software:** Accesați informații despre software-ul dispozitivului, cum ar fi versiunea sistemului de operare și versiunea firmware-ului.
- **Informații baterie:** Consultați informațiile despre baterie.



Puteți verifica aici următoarele informații despre baterie. Informațiile disponibile pot să difere în funcție de regiune, de furnizorul de servicii sau de model.

- Data fabricării bateriei
- Data primei utilizări
- Numărul de cicluri de încărcare/descărcare completă (bazate pe capacitatea nominală)
- Starea de sănătate măsurată

Notificări privind utilizarea

Măsuri de precauție pentru utilizarea dispozitivului

Vă rugăm să citiți acest ghid când utilizați dispozitivul, pentru a asigura folosirea corectă și în siguranță a acestuia.

- Descrierile sunt bazate pe setările implicite ale dispozitivului.
- Conținutul poate să difere față de dispozitiv în funcție de regiune, furnizorul de servicii, specificațiile modelului sau versiunea de software a dispozitivului.
- Dispozitivul poate necesita o conexiune la o rețea Wi-Fi sau mobilă la utilizarea unor aplicații sau caracteristici.
- Conținutul (conținutul de înaltă calitate) care necesită utilizarea intensă a procesorului și a memoriei RAM va afecta performanța generală a dispozitivului. Aplicațiile asociate conținutului pot să nu funcționeze corespunzător, în funcție de specificațiile dispozitivului și de mediul în care acesta este utilizat.
- Samsung nu este responsabilă de problemele de performanță cauzate de aplicațiile de la alți furnizori decât Samsung.
- Samsung nu este responsabilă de problemele de performanță cauzate de editarea setărilor registry sau de modificarea versiunii de software a sistemului de operare. Încercarea de a particulariza sistemul de operare poate cauza funcționarea necorespunzătoare a dispozitivului sau a aplicațiilor.
- Software-ul, sursele de sunet, fundalurile, imaginile și alte conținuturi media furnizate cu acest dispozitiv sunt licențiate pentru utilizare limitată. Extragerea și utilizarea acestor materiale în scopuri comerciale sau de altă natură constituie o încălcare a legislației privind drepturile de autor. Utilizatorii sunt deplin responsabili pentru folosirea ilegală a conținutului media.
- Este posibil să vi se perceapă costuri suplimentare pentru servicii de date, cum ar fi mesageria, încărcarea și descărcarea, sincronizarea automată sau utilizarea serviciilor de localizare, în funcție de abonamentul dvs. de date. Pentru transferuri mari de date, este recomandat să utilizați caracteristica Wi-Fi.
- Aplicațiile implicite care sunt furnizate împreună cu dispozitivul sunt supuse actualizărilor și pot să nu mai fie acceptate fără notificare prealabilă.
- Modificarea sistemului de operare al dispozitivului sau instalarea software-urilor din surse neoficiale poate conduce la funcționări necorespunzătoare ale dispozitivului și la deteriorarea sau pierderea datelor. Aceste acțiuni reprezintă încălcări ale acordului de licență Samsung și vor anula garanția.

- Puteți vedea clar ecranul chiar și în lumina puternică a soarelui, prin reglarea automată a contrastului în funcție de mediul înconjurător. Din cauza naturii produsului, afișarea unor elemente grafice statice pentru perioade îndelungate poate duce la imagini remanente (ecran persistent) sau la imagini fantomă.
 - Se recomandă să nu afișați elemente grafice statice pe o parte a ecranului sau pe tot ecranul pentru perioade îndelungate și să opriți ecranul atunci când nu folosiți dispozitivul.
 - Puteți seta ecranul să se oprească automat atunci când nu îl folosiți. Deschideți **Setări**, atingeți **Afișaj** → **Timp expirare ecran**, apoi selectați durata de timp după care dispozitivul va opri automat ecranul.
 - Pentru a seta reglarea automată a luminozității ecranului în funcție de mediul înconjurător, deschideți **Setări**, atingeți **Afișaj**, apoi glisați comutatorul **Luminozitate adaptabilă** pentru pornire.
- În funcție de regiune sau model, unele dispozitive trebuie să fie aprobate de Federal Communications Commission (FCC - Comisia Federală pentru Comunicații).

Dacă dispozitivul este aprobat de FCC, puteți consulta ID-ul FCC al dispozitivului. Pentru a accesa ID-ul FCC, deschideți **Setări** și atingeți **Despre telefon** → **Informații stare**. În cazul în care dispozitivul dvs. nu are un ID FCC, înseamnă că acesta nu a fost autorizat pentru comercializare în S.U.A. sau teritoriile sale și poate fi introdus în S.U.A. numai pentru uzul personal al proprietarului.
- Utilizarea transmițătoarelor cu bandă ultralargă (UWB) este interzisă atunci când vă aflați la bordul unui avion sau al unei nave. Când porniți modul Avion, caracteristica UWB va fi oprită. (Galaxy S26 Ultra, Galaxy S26+)

- Frecvențele de bandă acceptate de dispozitiv pot varia în funcție de regiune sau de operator.
- Disponibilitatea rețelei 5G poate varia în funcție de model, țară, furnizorul de rețea și mediul utilizatorului.
- Dispozitivul dvs. conține magneți. Țineți-l la distanță de carduri de credit, dispozitive medicale implantate și de alte dispozitive care pot fi afectate de magneți. În cazul dispozitivelor medicale, mențineți dispozitivul la o distanță mai mare de 15 cm. Opriți utilizarea dispozitivului dacă suspectați orice interferență cu dispozitivul dvs. medical și consultați medicul dvs. sau producătorul dispozitivului dvs. medical.

Pictograme pentru instrucțiuni



Avertisment: situații care pot cauza vătămări dvs. sau altor persoane



Atenție: situații care v-ar putea deteriora dispozitivul sau alte echipamente



Notificare: note, sfaturi de utilizare sau informații suplimentare

Informații privind conținutul cutiei și accesoriile

Consultați ghidul de pornire rapidă pentru a afla conținutul pachetului.

- Articolele furnizate împreună cu dispozitivul și accesoriile disponibile pot varia în funcție de regiune sau de operator.
- Articolele furnizate sunt proiectate numai pentru acest dispozitiv și pot să nu fie compatibile cu alte dispozitive.
- Aspectul și specificațiile pot fi modificate fără notificare prealabilă.
- Puteți achiziționa accesorii suplimentare de la distribuitorul Samsung local. Asigurați-vă că acestea sunt compatibile cu dispozitivul înainte de achiziționare.
- Se recomandă folosirea accesoriilor aprobate Samsung. Folosirea unor accesorii neaprobate poate conduce la probleme de performanță sau la defectări, care pot să nu fie acoperite de garanție.
- Disponibilitatea tuturor accesoriilor se poate modifica la libera alegere a companiilor producătoare. Pentru mai multe informații despre accesorii disponibile, consultați site-ul web Samsung.
- Căștile (USB Tip C) care acceptă ieșire digitală pot fi utilizate cu acest dispozitiv. Cu toate acestea, e posibil ca dispozitivul să nu fie compatibil cu căștile care folosesc o altă metodă de ieșire audio sau care sunt fabricate de alt producător.
- Cablul USB furnizat acceptă încărcarea de până la 3 A. Încărcătorul nu este inclus. Pentru o performanță de încărcare optimă, se recomandă utilizarea unui încărcător Samsung 60 W oficial, cu un cablu compatibil cu dispozitivul dvs., care sunt comercializate separat. (Galaxy S26 Ultra)
- Cablul USB furnizat acceptă încărcarea de până la 3 A. Încărcătorul nu este inclus. Pentru o performanță de încărcare optimă, se recomandă utilizarea unui încărcător Samsung 45 W oficial, cu un cablu compatibil cu dispozitivul dvs., care sunt comercializate separat. (Galaxy S26+)
- Cablul USB furnizat acceptă încărcarea de până la 3 A. Încărcătorul nu este inclus. (Galaxy S26)
- Din rațiuni de protecție a mediului, acest ambalaj nu conține un încărcător. Acest dispozitiv poate fi alimentat cu majoritatea adaptoarelor USB și cu un cablu cu priză USB de tip C.

Mentținerea rezistenței la apă și la praf

Dispozitivul dvs. este rezistent la apă și la praf, și îndeplinește cerințele următoarelor standarde internaționale.

- Certificare pentru clasificare de rezistență la apă de IP68: În conformitate cu cerințele standardului IEC 60529, dispozitivul a fost testat în apă dulce, la 15 – 35°C, 86 – 106 kPa, 1,5 m timp de 30 de minute fără mișcare.

Trebuie să respectați recomandările pentru a menține rezistența la apă și la praf a dispozitivului dvs.

- Nu expuneți dispozitivul la apă din piscină sau apă de mare.
- Dacă dispozitivul este expus la apă murdară sau la alte lichide, cum ar fi apa cu săpun, ulei, parfum, cremă de protecție solară, soluție de curățat mâinile, produse chimice, cum ar fi cosmeticele sau alte lichide care conțin alcool, curățați dispozitivul cu apă dulce care nu curge, ștergeți-l cu o cârpă moale și curată și apoi uscați-l temeinic înainte de utilizare, pentru a păstra rezistența la apă.
- Nu expuneți dispozitivul la apă aflată în mișcare. O creștere bruscă a presiunii apei poate depăși nivelul garantat de rezistență la apă.
- În anumite locuri, cum ar fi o saună sau sală cu aburi, performanța de rezistență la apă poate fi afectată din cauza schimbărilor bruște de temperatură.
- Dacă dispozitivul este supus unor șocuri externe sau este deteriorat, rezistența sa la apă poate scădea.

În cazul în care dispozitivul este expus la apă sau la poluanți, respectați recomandările:

- Ștergeți dispozitivul cu o cârpă moale și curată, și apoi uscați-l temeinic.
- În cazul în care microfonul sau difuzorul nu este complet uscat, poate conduce la o lipsă de claritate a sunetului în timpul unui apel.
- Ecranul și celelalte caracteristici pot să nu funcționeze corespunzător dacă dispozitivul este utilizat în apă.
- Nu conectați încărcătorul sau orice alte accesorii înainte ca dispozitivul să fie uscat complet. Dispozitivul se poate deteriora dacă un accesoriu sau încărcătorul este conectat atunci când mufa multifuncțională nu este complet uscată.

Rezistența la apă și la praf a dispozitivului dvs. Samsung Galaxy nu este permanentă și se poate diminua în timp din cauza uzurii normale.

Situații care pot conduce la supraîncălzirea dispozitivului și soluții pentru rezolvarea acestora

Atunci când dispozitivul se supraîncălzește în timpul încărcării bateriei

În timpul încărcării, dispozitivul și încărcătorul se pot încălzi. În timpul încărcării wireless sau a încărcării rapide, dispozitivul poate fi mai cald la atingere. Acest lucru nu afectează durata de viață și performanțele dispozitivului și se consideră funcționare normală. Dacă bateria devine prea fierbinte, viteza de încărcare poate scădea sau încărcătorul se poate opri din încărcare.

Atunci când dispozitivul se încălzește, realizați următoarele acțiuni:

- Deconectați încărcătorul de la dispozitiv și închideți aplicațiile care rulează. Așteptați răcirea dispozitivului și încărcați-l din nou.
- Dacă partea inferioară a dispozitivului se supraîncălzește, acest lucru poate fi din cauza unui cablu USB deteriorat. Înlocuiți cablul USB cu unul nou. Se recomandă să utilizați un cablu USB aprobat de Samsung.
- Când folosiți încărcătorul wireless, nu puneți materiale străine, cum ar fi obiecte metalice, magneți și cartele cu benzi magnetice, între dispozitiv și încărcătorul wireless.



Caracteristica de încărcare fără fir sau de încărcare rapidă este disponibilă doar pentru modelele compatibile.

Atunci când dispozitivul se încălzește în timpul folosirii

Când folosiți caracteristici sau aplicații care necesită mai multă putere sau dacă le folosiți pe perioade îndelungate, dispozitivul se poate încălzi temporar din cauza consumului crescut de energie din baterie. Închideți aplicațiile care rulează și nu mai folosiți dispozitivul o perioadă de timp.

Consultați mai jos câteva exemple cu situații în care dispozitivul se poate supraîncălzi.

- În timpul setării inițiale a dispozitivului după ce acesta a fost achiziționat sau când restaurați datele
- Atunci când descărcați fișiere de dimensiuni mari

- Atunci când folosiți aplicații care necesită mai multă putere sau dacă folosiți aplicațiile pe perioade îndelungate
 - Atunci când jucați jocuri la calitate înaltă pe perioade extinse de timp
 - Atunci când înregistrați videoclipuri pe perioade extinse de timp
 - Atunci când redați în flux videoclipuri folosind setarea de luminozitate maximă
 - Atunci când vă conectați la un TV
- Atunci când se efectuează operațiuni simultane (sau când rulați mai multe aplicații în fundal)
 - Atunci când folosiți Ferestre multiple
 - Atunci când actualizați sau instalați aplicații în timpul înregistrării videoclipurilor
 - Atunci când descărcați fișiere de dimensiuni mari în timpul unui apel video
 - Atunci când înregistrați videoclipuri în timp ce folosiți aplicația de navigație
- Atunci când se transferă o cantitate mare de date pentru sincronizarea în cloud, e-mail sau alte conturi
- Atunci când folosiți aplicația de navigație în autovehicul iar dispozitivul este amplasat direct sub lumina soarelui
- Când folosiți caracteristica hotspot mobil și tethering
- Atunci când folosiți dispozitivul în zone unde nivelul semnalului este scăzut sau nu există semnal
- Atunci când încărcați bateria cu un cablu USB deteriorat
- Atunci când mufa multifuncțională a dispozitivului este deteriorată sau expusă la materiale străine, cum ar fi lichidele, praful, pulberile metalice sau minele de creion.
- Atunci când sunteți în roaming

Atunci când dispozitivul se încălzește, realizați următoarele acțiuni:

- Întotdeauna actualizați software-ul dispozitivului la cea mai recentă versiune.
- Conflictul între aplicațiile care rulează pot cauza încălzirea dispozitivului. Reporniți dispozitivul.
- Opriți caracteristicile Wi-Fi, GPS și Bluetooth când nu le folosiți.
- Închideți aplicațiile care măresc consumul de energie din baterie sau care rulează în fundal când nu sunt folosite.
- Ștergeți fișierele care nu sunt necesare sau aplicațiile nefolosite.
- Micșorați luminozitatea ecranului.
- Dacă dispozitivul se supraîncălzește sau este fierbinte o perioadă îndelungată, nu îl mai folosiți un anumit interval de timp. Dacă dispozitivul continuă să se supraîncălzească, contactați un Centru de service Samsung sau un centru de service autorizat.

Precauții împotriva supraîncălzirii dispozitivului

Dacă începeți să vă simțiți inconfortabil din cauza supraîncălzirii dispozitivului, încetați să îl mai folosiți.

Când dispozitivul se încălzește, caracteristicile și performanța pot fi limitate, sau dispozitivul se poate opri pentru a se răci. Caracteristica este disponibilă doar pentru modelele compatibile.

- În cazul în care dispozitivul se supraîncălzește, luminozitatea ecranului, rata de reîmprospătare a ecranului și viteza de funcționare vor fi limitate pentru a reduce temperatura dispozitivului. Chiar și dacă pictograma de încărcare a bateriei se afișează, încărcarea poate fi lentă. Atunci când încărcarea se oprește din cauza unei creșteri a temperaturii dispozitivului, pictograma indicatorului bateriei va lumina intermitent.
- Dacă dispozitivul atinge o anumită temperatură, se va afișa un mesaj de avertizare pentru a preveni defectarea dispozitivului, apariția unor iritații pe piele sau rănirea acesteia și scurgerile de lichid din baterie. Aplicațiile care rulează vor fi oprite, posibilitatea de a apela și alte caracteristici vor fi limitate, cu excepția apelurilor de urgență, până când se răcește dispozitivul.
- Dacă apare și al doilea mesaj din cauza unei creșteri suplimentare a temperaturii dispozitivului, acesta se va opri. Nu folosiți dispozitivul până când temperatura acestuia nu se află în intervalul recomandat de temperatură de funcționare. Dacă al doilea mesaj apare în timpul unui apel de urgență, apelul nu va fi întrerupt de o oprire forțată.



Interval recomandat de temperatură de funcționare

Temperatura de funcționare recomandată a dispozitivului se încadrează între 0°C și 35°C. Folosirea dispozitivului la temperaturi în afara intervalului recomandat poate deteriora dispozitivul sau poate reduce durata de viață a bateriei.

Precauții pentru mediul de utilizare

Dispozitivul dvs. se poate încălzi din cauza mediului înconjurător în următoarele condiții. Acționați cu prudență pentru a evita scurtarea vieții utile a bateriei, deteriorarea dispozitivului sau provocarea unui incendiu.

- Nu depozitați dispozitivul la temperaturi foarte ridicate sau foarte scăzute.
- Nu expuneți dispozitivul la lumina directă a soarelui pentru perioade extinse de timp.
- Nu depozitați dispozitivul în zone foarte fierbinți pe perioade extinse de timp, cum ar fi interiorul unei mașini în timpul verii.
- Nu așezați dispozitivul în locuri unde s-ar putea supraîncălzi, cum ar fi o pătură electrică.
- Nu depozitați dispozitivul în apropierea sau în interiorul radiatoarelor, al cuptoarelor cu microunde, al echipamentelor de gătit fierbinți sau în interiorul containerelor de înaltă presiune.
- Nu folosiți un cablu al cărei izolații e deteriorată sau cojită și nu folosiți încărcătoare sau baterii deteriorate.

Găsirea informațiilor despre consum de energie în standby pentru acest produs

- Accesați www.samsung.com/global/ecodesign_energy.
- Căutați folosind numărul modelului produsului.



Această caracteristică poate să nu fie disponibilă, în funcție de regiune, operator sau de model.

Anexă

Accesibilitate

Despre accesibilitate

Îmbunătățiți accesibilitatea folosind caracteristici care fac dispozitivul mai ușor de utilizat pentru utilizatorii care au deficiențe de vedere, de auz și dexteritate redusă.

Deschideți **Setări** și atingeți **Accesibilitate**. Pentru a verifica caracteristicile de recomandare și caracteristicile de accesibilitate pe care le utilizați, atingeți **Recomandate pentru dvs.** Pentru a opri caracteristicile utilizate, atingeți **Oprește**.

Îmbunătățiri vizuale

Mod de afișare

Modificați modul ecranului.

Deschideți **Setări**, atingeți **Accesibilitate** → **Îmbunătățiri vizuale**, apoi selectați modul dorit din categoria **Mod de afișare**.

Folosirea temei cu contrast înalt

Aplicați o temă clară, care afișează conținut cu culori deschise pe un fundal întunecat.

Deschideți **Setări** și atingeți **Accesibilitate** → **Îmbunătățiri vizuale** → **Temă cu contrast înalt**. Apoi selectați tema dorită, glisați comutatorul pentru pornire, apoi atingeți **Descărcare** → **Aplicare**.

Folosirea fontului cu contrast înalt

Ajustați culoarea și conturul fonturilor pentru a accentua contrastul între text și fundal.

Deschideți **Setări**, atingeți **Accesibilitate** → **Îmbunătățiri vizuale**, apoi glisați comutatorul **Fonturi cu contrast înalt** pentru pornire.

Folosirea tastaturii cu contrast înalt

Modificați culorile tastaturii Samsung pentru a accentua contrastul dintre text și fundal.

Deschideți **Setări**, atingeți **Accesibilitate** → **Îmbunătățiri vizuale**, apoi glisați comutatorul **Tastat. cu contrast înalt** pentru pornire.

Afișarea formelor butoanelor

Afișați formele butoanelor încadrate pentru a le evidenția.

Deschideți **Setări**, atingeți **Accesibilitate** → **Îmbunătățiri vizuale**, apoi glisați comutatorul **Evidențiere butoane** pentru pornire.

Contururi mai clare

Afișați mai clar obiectele din imagini și videoclipuri prin contururi puternice.

Deschideți **Setări**, atingeți **Accesibilitate** → **Îmbunătățiri vizuale** → **Contur Relumino**, apoi glisați comutatorul pentru pornire.

Pentru a regla grosimea conturului, glisați bara de reglare de sub **Grosime contur**.

Inversarea culorilor de afișare

Îmbunătățiți vizibilitatea ecranului pentru a ajuta utilizatorii să recunoască textul de pe ecran.

Deschideți **Setări**, atingeți **Accesibilitate** → **Îmbunătățiri vizuale**, apoi glisați comutatorul **Inversare culori** pentru pornire.

Corecție de culoare

Reglați modul de afișare a culorilor pe ecran în cazul în care aveți dificultăți în distingerea culorilor. Dispozitivul modifică culorile în unele mai ușor de recunoscut.

Deschideți **Setări**, atingeți **Accesibilitate** → **Îmbunătățiri vizuale** → **Corecție de culoare**, apoi glisați comutatorul pentru pornire. Selectați o opțiune.

Filtru culoare

Reglați culorile ecranului dacă aveți dificultăți în a citi textul.

Deschideți **Setări**, atingeți **Accesibilitate** → **Îmbunătățiri vizuale** → **Filtru culoare**, apoi glisați comutatorul pentru pornire. Selectați culoarea dorită.

Pentru a regla nivelul de transparență, glisați bara de reglare de sub **Opacitate**.

Reducerea efectelor de mișcare a ecranului

Eliminați anumite efecte de animație dacă sunteți sensibil la animații sau la imaginile în mișcare de pe ecran.

Deschideți **Setări**, atingeți **Accesibilitate** → **Îmbunătățiri vizuale**, apoi glisați comutatorul **Reducere animații** pentru pornire.

Reducerea transparenței și a efectelor de estompare

Reduceți transparența și efectele de estompare pentru a face mai vizibil conținutul de pe ecran.

Deschideți **Setări**, atingeți **Accesibilitate** → **Îmbunătățiri vizuale**, apoi glisați comutatorul **Reduc. transparență și estomp.** pentru pornire.

Reducerea luminozității ecranului

Reduceți luminozitatea ecranului sub setarea minimă de luminozitate pentru o experiență de vizualizare mai confortabilă.

Deschideți **Setări**, atingeți **Accesibilitate** → **Îmbunătățiri vizuale**, apoi glisați comutatorul **Red. luminozitate suplimentară** pentru pornire.

Reducerea efectelor stroboscopice

Reduceți intensitatea efectelor stroboscopice în videoclipuri, când acestea sunt redade.

Deschideți **Setări**, atingeți **Accesibilitate** → **Îmbunătățiri vizuale**, apoi glisați comutatorul **Reducere intensitate efect stroboscopic** pentru pornire.

Mărirea ecranului

Măriți ecranul și apoi o anumită zonă.

Deschideți **Setări**, atingeți **Accesibilitate** → **Îmbunătățiri vizuale** → **Mărire** → **Comandă rapidă la Mărire**, apoi glisați comutatorul pentru pornire. Apoi, bifați acțiunile de utilizat pentru a începe să utilizați această caracteristică direct.

- **Atingere buton Accesibilitate:** Măriți prin atingerea pictogramei Mărire (A).
- **Apăsați Butonul lateral și butonul Volum mai mare:** Măriți prin apăsarea butoanelor lateral și Volum în sus simultan.

- **Mențineți apăsată butoanele Volum mai mare și Volum mai mic timp de 3 secunde:** Măriți prin ținerea apăsată a butoanelor Volum în sus și Volum mai mic simultan, timp de 3 secunde.
- **Atingeți de trei ori ecranul:** Măriți prin atingerea ecranului de trei ori.

Puteți mări oriunde doriți pe ecran, folosind fereastra lupă. Pentru a muta lupa, glisați marginea cadrului lupei.

Pentru a explora ecranul, glisați cu două degete peste ecranul mărit.

Pentru a regla raportul de zoom, apropiați două degete pe ecranul mărit sau depărtați-le.



- Când măriți întregul ecran, tastatura și bara de navigare de pe ecran nu pot fi mărite. Dacă doriți să măriți și tastatura și bara de navigare, deschideți **Setări**, atingeți **Accesibilitate** → **Îmbunătățiri vizuale** → **Mărire**, apoi glisați comutatorul **Mărire tastatură la tastare** pentru pornire.
- Când această caracteristică este pornită, performanța unor aplicații poate fi afectată.

Utilizarea lupei

Utilizați camera ca lupă pentru a mări obiecte.

Deschideți **Setări**, atingeți **Accesibilitate** → **Îmbunătățiri vizuale** → **Lupă** → **Comandă rapidă la Lupă**, apoi glisați comutatorul pentru pornire. Apoi, bifați acțiunile de utilizat pentru a începe să utilizați această caracteristică direct. Când realizați această acțiune, camera va funcționa ca o lupă.

Schimbarea grosimea cursorului

Deschideți **Setări** și atingeți **Accesibilitate** → **Îmbunătățiri vizuale** → **Grosime cursor**.

Modificați dimensiunea și culoarea cursorului.

Măriți cursorul atunci când folosiți un mouse extern sau un suport tactil. De asemenea, puteți schimba culoarea cursorului.

Deschideți **Setări** și atingeți **Accesibilitate** → **Îmbunătățiri vizuale** → **Dimensiune și culoare indicator**.

Schimbarea fontului

Schimbați dimensiunea și stilul fontului.

Deschideți **Setări** și atingeți **Accesibilitate** → **Îmbunătățiri vizuale** → **Dimensiune și stil font**.

Modificarea zoom-ului ecranului

Măriți sau micșorați elementele de pe ecran.

Deschideți **Setări** și atingeți **Accesibilitate** → **Îmbunătățiri vizuale** → **Zoom ecran**.

Cit. elem. intr. de la tastatură

Setați dispozitivul să citească cu voce tare ceea ce introduceți cu tastatura.

Deschideți **Setări**, atingeți **Accesibilitate** → **Îmbunătățiri vizuale** → **Cit. elem. intr. de la tastatură**, glisați comutatorul pentru pornire, apoi selectați o opțiune.

Utilizarea descrierii audio

Setați dispozitivul să redea descrierea audio la redarea unui videoclip care are descrieri audio.

Deschideți **Setări**, atingeți **Accesibilitate** → **Îmbunătățiri vizuale**, apoi glisați comutatorul **Descriere audio** pentru pornire.

Adăugarea înregistrărilor vocale pe etichetele vocale

Puteți utiliza etichete vocale pentru a distinge obiecte de formă similară prin atașarea unor etichete. Puteți înregistra și atribui o înregistrare vocală unei etichete vocale care are activată opțiunea NFC. Înregistrarea vocală este redată atunci când vă așezați dispozitivul lângă etichetă.



Porniți caracteristica NFC înainte de a utiliza această caracteristică.

- 1 Deschideți **Setări** și atingeți **Accesibilitate** → **Îmbunătățiri vizuale** → **Etichetă vocală**.
Se va deschide aplicația de înregistrare a vocii.
- 2 Atingeți pictograma Înregistrare (●) pentru a începe înregistrarea. Vorbiți în microfon.
- 3 Când ați terminat înregistrarea, atingeți **Efectuat** pentru oprire.
- 4 Țineți partea din spate a dispozitivului peste eticheta vocală.
Informațiile din înregistrarea vocală vor fi scrise pe eticheta vocală.

TalkBack (Feedback vocal)

Pornirea și oprirea TalkBack

Când porniți caracteristica TalkBack, dispozitivul va începe feedbackul vocal. Când atingeți o dată pe caracteristica selectată, dispozitivul va citi cu voce tare textul de pe ecran. Dacă atingeți de două ori pe caracteristică, aceasta va fi pornită.

Deschideți **Setări**, atingeți **Accesibilitate** → **TalkBack**, apoi glisați comutatorul pentru pornire.

Pentru a opri TalkBack, selectați comutatorul și atingeți oriunde pe ecran de două ori. Apoi, atingeți **Opre** și atingeți de două ori oriunde pe ecran.

Pentru a afla cum să utilizați TalkBack, atingeți **Setări** → **Tutorial TalkBack**.



Unele caracteristici nu sunt disponibile în timp ce utilizați TalkBack.

Controlarea ecranului prin gesturi

Puteți utiliza diverse gesturi digitale pentru a controla ecranul în timp ce folosiți TalkBack.

Pentru a consulta și personaliza gesturile pentru degete disponibile, deschideți **Setări** și atingeți **Accesibilitate** → **TalkBack** → **Setări** → **Gesturi**.

Utilizarea meniului de citire

Când folosiți TalkBack, glisați la stânga sau la dreapta folosind trei degete. Meniul de citire se va afișa și dispozitivul va citi opțiunile cu voce tare. Glisați la stânga sau la dreapta folosind trei degete pentru a derula prin opțiuni. Când auziți opțiunea dorită, glisați în sus sau în jos pentru a o folosi sau reglați setările pentru respectiva opțiune. De exemplu, când auziți **Viteza vorbirii**, puteți regla viteza vorbirii glisând în sus sau în jos.

Adăugarea și gestionarea etichetelor pentru imagini

Puteți atribui etichete imaginilor de pe ecran. Dispozitivul citește cu voce tare etichetele când imaginile sunt selectate. Adăugați etichete pe imaginile neetichetate glisând în sus sau în jos, apoi spre dreapta. Apoi, când meniurile TalkBack se afișează, atingeți **Adaugă o etichetă**.

Pentru a gestiona etichetele, deschideți **Setări** și atingeți **Accesibilitate** → **TalkBack** → **Setări** → **Setări avansate** → **Etichete personalizate**.

Configurarea setărilor pentru TalkBack

Configurați setările pentru TalkBack în funcție de confortul dvs.

Deschideți **Setări** și atingeți **Accesibilitate** → **TalkBack** → **Setări**.

- **Funcții noi în TalkBack:** Verificați actualizări și modificări cheie ale TalkBack.
- **Transformare text în vorbire:** Modificați setările pentru caracteristicile de transformare a textului în vorbire când TalkBack este pornită, ca de exemplu limbi, viteză și multe alte elemente.
- **Informații rostite:** Personalizați setările detaliate pentru feedbackul vocal.
- **Descrieri imagini și ecran:** Configurați setările descrierii automate. Puteți auzi descrieri când focalizați pe o imagine sau o pictogramă sau pe o imagine care conține text. Dacă porniți caracteristica **Ecran detaliat și descrieri de imagini**, puteți asculta descrieri detaliate ale ecranului sau imaginilor. În timp ce folosiți TalkBack, glisați în sus sau în jos, apoi spre dreapta. Apoi, atingeți **Describe imaginea** sau **Describe ecranul** când se afișează meniurile TalkBack.
- **Sunet și vibrații:** Modificați setările de sunet și vibrație pentru TalkBack.
- **Schimbă indicatorul de focalizare:** Setati dispozitivul să îngroașe marginea indicatorului de focalizare care se afișează atunci când atingeți elemente. De asemenea, puteți schimba culoarea indicatorului.
- **Afișează mesajul vocal:** Setati să se afișeze feedbackul vocal ca text pe ecran.
- **Gesturi:** Consultați diferite gesturi pentru degete pentru a controla ecranul în timp ce utilizați TalkBack și personalizați setările pentru gesturi.
- **Editează meniurile:** Selectați care meniuri TalkBack și de citire doriți să utilizați.
- **Comenzi rapide de la tastatură:** Personalizați comenzile rapide ale tastaturii externe conectate.
- **Tastatură pe ecran:** Personalizați setările tastaturii pe ecran.
- **Tastatura Braille:** Introduceți litere pe ecran utilizând o tastatură Braille cu 6 puncte.
- **Afișaj Braille:** Conectați un ecran Braille și modificați setările.
- **Setări avansate:** Configurați setările avansate pentru TalkBack.
- **Tutorial TalkBack:** Aflați cum să utilizați TalkBack.
- **Ajutor:** Vizitați pagina web de ajutor TalkBack.
- **Contactează asistența Google pentru persoanele cu dizabilități:** Accesați pagina web de ajutor pentru accesibilitate Google.

Introducerea textului prin intermediul tastaturii

Pentru a afișa tastatura, atingeți câmpul de introducere a textului, apoi atingeți oriunde pe ecran de două ori.

Când atingeți tastatura cu degetul, dispozitivul citește cu voce tare tastele aferente caracterelor indicate. Când auziți caracterul dorit, luați degetul de pe ecran pentru a-l selecta. Caracterul este introdus și dispozitivul citește textul cu voce tare.

Introducerea caracterelor adiționale

Atingeți și mențineți apăsată o tastă pe tastatură pentru a introduce caractere suplimentare disponibile pentru tasta respectivă. Deasupra tastei, apare o fereastră pop-up care afișează caracterele disponibile. Pentru a selecta un caracter, glisați degetul pe fereastra pop-up până când auziți caracterul dorit și apoi eliberați-l.

Îmbunătățiri sunet

Transcriere live

Setați dispozitivul să înregistreze vorbitul cu ajutorul microfonului dispozitivului și să îl convertească în text pe ecran.

Deschideți **Setări**, atingeți **Accesibilitate** → **Îmbunătățiri sunet** → **Transcriere live** → **Comandă rapidă la Transcriere live**, apoi glisați comutatorul pentru pornire. Bifați acțiunile de utilizat pentru a începe să utilizați această caracteristică direct. Apoi, realizați acțiunea pentru a transcrie vorbitul.

Subtitrări live

Setați dispozitivul să detecteze vorbirea și să genereze automat subtitrări atunci când redați conținut media, precum videoclipuri sau podcasturi.

Deschideți **Setări**, atingeți **Accesibilitate** → **Îmbunătățiri sunet** → **Subtitrări live**, Apoi glisați comutatorul **Folosește Subtitrări live** pentru pornire.

Setări subtitrări

Deschideți **Setări**, atingeți **Accesibilitate** → **Îmbunătățiri sunet** → **Preferințe subtitrare**, apoi glisați comutatorul **Afișare subtitrări** pentru pornire.

Selectați o opțiune pentru a configura setările pentru subtitluri.

Setarea notificării cu bliț

Setați blițul sau ecranul dispozitivului să clipească când sună o alarmă sau când aveți notificări, cum ar fi apeluri în desfășurare și mesaje noi.

Deschideți **Setări**, atingeți **Accesibilitate** → **Îmbunătățiri sunet** → **Notificare bliț**, apoi glisați comutatoarele de lângă opțiunile pe care doriți să le porniți.

Asistență proteze auditive

Setați dispozitivul să îmbunătățească calitatea sonoră pentru a funcționa mai bine cu aparatele auditive.

Deschideți **Setări**, atingeți **Accesibilitate** → **Îmbunătățiri sunet** → **Asistență proteze auditive**, apoi glisați comutatorul **Compatibil. cu proteza auditivă** pentru pornire.

Notificări privind sunetele

Setați dispozitivul să detecteze sunete, precum semnalul sonor al detectoarelor de fum sau plânsetul copiilor. Dispozitivul va vibra atunci când detectează sunet iar alerta va fi salvată ca jurnal.



Recunoașterea vocală nu va funcționa atunci când această caracteristică este pornită.

Deschideți **Setări** și atingeți **Accesibilitate** → **Îmbunătățiri sunet** → **Notificări privind sunetele** → **Deschidere Notificări privind sunetele**. Urmați instrucțiunile de pe ecran pentru a porni caracteristica de notificări sonore. Când se detectează sunete, se va afișa înregistrarea.

Amplificare sunet ambiental

Setați dispozitivul să amplifice sunetul din jurul dvs. pentru a auzi mai bine atunci când utilizați căști.

- 1 Deschideți **Setări**, atingeți **Accesibilitate** → **Îmbunătățiri sunet** → **Amplificare sunet ambiental** → **Comandă rapidă la Amplificare sunet ambiental**, apoi glisați comutatorul pentru pornire.
- 2 Bifați acțiunile de utilizat pentru a începe să utilizați această caracteristică direct.
- 3 Conectați căștile la dispozitiv și purtați-le.
- 4 Realizați acțiunea.

Adapt sound

Optimizați setarea de sunet pentru a obține cea mai bună calitate a sunetului și utilizați-o pentru apeluri sau redare media.

Deschideți **Setări**, atingeți **Accesibilitate** → **Îmbunătățiri sunet** → **Adapt sound**, glisați comutatorul pentru pornire, apoi optimizați setarea de sunet.

Oprirea tuturor sunetelor

Setați dispozitivul să anuleze toate sunetele dispozitivului, ca de exemplu sunetele media și vocea apelantului în timpul unui apel.

Deschideți **Setări**, atingeți **Accesibilitate** → **Îmbunătățiri sunet** → **Dezactivare totală sunete**, apoi glisați comutatorul pentru pornire.

Sunet monofonic

Ieșirea monofonică combină sunetul stereo într-un semnal care este redat prin intermediul tuturor difuzoarelor căștilor. Utilizați această opțiune dacă aveți deficiențe de auz sau dacă vă simțiți mai confortabil cu o singură cască intraauriculară.

Deschideți **Setări**, atingeți **Accesibilitate** → **Îmbunătățiri sunet**, apoi glisați comutatorul **Sunet monofonic** pentru pornire.

Reglarea balansului audio

Setați dispozitivul să regleze balansul sunetului.

- 1 Deschideți **Setări** și atingeți **Accesibilitate** → **Îmbunătățiri sunet**.
- 2 Glisați barele de reglare de sub **Balans audio st./dreapta** către stânga sau către dreapta pentru a regla balansul sunetului.

Interacțiune și dexteritate

Comutator universal

Puteți controla ecranul prin conectarea unui comutator extern sau prin utilizarea mișcărilor capului și a gesturilor feței.

- 1 Deschideți **Setări** și atingeți **Accesibilitate** → **Interacțiune și dexteritate** → **Comutator universal**.
- 2 Citiți instrucțiunile de pe ecran și atingeți **Efectuat**.
- 3 Glisați comutatorul pentru pornire.
- 4 Dacă pe dispozitiv nu sunt înregistrate comutatoare universale, atingeți **Adăugare comutator** și setați comutatoarele pentru controlul dispozitivului.



Pentru a porni caracteristica Comutator universal, pe dispozitiv trebuie să fie înregistrat cel puțin un comutator.

Pentru a seta comutatoare care să controleze dispozitivul, glisați comutatorul din categoria **Comutatoare**.

Pentru a opri această caracteristică, apăsați simultan butonul lateral și butonul Volum în sus.

Meniu asistent

Afișarea pictogramei comenzii rapide de asistență

Setați dispozitivul să afișeze pictograma comenzii rapide de asistență pentru accesarea aplicațiilor, caracteristicilor și a setărilor. Puteți controla dispozitivul prin atingerea meniurilor de asistență din pictogramă.

- 1 Deschideți **Setări** și atingeți **Accesibilitate** → **Interacțiune și dexteritate** → **Meniu asistent**.
- 2 Glisați comutatorul pentru pornire.
Pictograma comenzii rapide de asistență apare în partea din dreapta jos a ecranului.
Pentru a regla nivelul de transparență a pictogramei comenzii rapide de asistență, glisați bara de reglare de sub **Transparență**.

Accesarea meniurilor de asistență

Pictograma comenzii rapide de asistență apare ca o pictogramă flotantă pentru a furniza acces la meniurile de asistență de pe orice ecran.

Când atingeți pictograma comenzii rapide de asistență, aceasta se mărește ușor și apar meniurile de asistență. Atingeți săgeata stânga sau dreapta sau glisați la stânga sau la dreapta pentru a selecta alte meniuri.

Utilizarea meniurilor de asistență îmbunătățită

Setați dispozitivul să afișeze meniurile de asistență îmbunătățite pentru aplicațiile selectate.

Deschideți **Setări**, atingeți **Accesibilitate** → **Interacțiune și dexteritate** → **Meniu asistent** → **Selectați aplicații de afișat cu meniuri contextuale**, apoi glisați comutatoarele de lângă aplicațiile dorite pentru pornire.

Voice Access

Utilizați această caracteristică pentru a vă controla dispozitivul cu vocea.

Deschideți **Setări**, atingeți **Accesibilitate** → **Interacțiune și dexteritate** → **Voice Access**, și apoi glisați comutatorul pentru pornire.

Preluarea sau încheierea apelurilor

Modificați metoda de preluare sau de terminare a apelurilor.

Deschideți **Setări**, atingeți **Accesibilitate** → **Interacțiune și dexteritate** → **Preluati și încheiați apeluri**, apoi modificați setările.

Control interacțiune

Porniți modul de control al interacțiunii pentru a restricționa reacția dispozitivului la introduceri în timpul utilizării aplicațiilor.

1 Deschideți **Setări** și atingeți **Accesibilitate** → **Interacțiune și dexteritate** → **Control interacțiune**.

2 Glisați comutatorul **Comandă rapidă la Control interacțiune** pentru pornire.

3 Apăsați simultan pe butonul lateral și butonul Volum în sus în timp ce utilizați o aplicație.

4 Reglați dimensiunea cadrului sau desenați o linie în jurul unei zonei pe care doriți să o restricționați.

5 Atingeți **Efectuat**.

Dispozitivul afișează zona restricționată. Zona restricționată nu va reacționa atunci când o atingeți, iar butoanele dispozitivului vor fi blocate. Cu toate acestea, puteți debloca funcții pentru butonul lateral, butonul de Volum și tastatură în modul de control al interacțiunii.

Pentru a opri modul de control al interacțiunii, apăsați simultan pe butonul lateral și butonul Volum în sus.

Pentru a seta dispozitivul să blocheze ecranul după oprirea modului de control al interacțiunii, deschideți **Setări**, atingeți **Accesibilitate** → **Interacțiune și dexteritate** → **Control interacțiune**, apoi glisați comutatorul **Blocare ecran la dezactivare** pentru pornire.

Este timpul să efect. o acțiune

Setați durata de timp pentru afișarea ferestrelor pop-up care vă solicită să acționați, precum notificări sau controlerul de volum.

Deschideți **Setări**, atingeți **Accesibilitate** → **Interacțiune și dexteritate** → **Este timpul să efect. o acțiune**, apoi selectați o opțiune.

Întârziere la menținere apă sare

Setați timpul de recunoaștere când atingeți și mențineți apăsat pe ecran.

Deschideți **Setări**, atingeți **Accesibilitate** → **Interacțiune și dexteritate** → **Întârziere la menținere apă sare** → **Setare amânare ating. lungă**, apoi selectați o opțiune.

Durată atingere

Setați durata cât trebuie să atingeți ecranul pentru ca dispozitivul să recunoască atingerea.

Deschideți **Setări**, atingeți **Accesibilitate** → **Interacțiune și dexteritate** → **Durată atingere** → **Setați durata atingerii**, apoi setați durata.

Ignorare atingeri repetate

Setați dispozitivul să recunoască doar prima atingere dintr-un interval de timp setat atunci când atingeți în mod repetat ecranul.

Deschideți **Setări**, atingeți **Accesibilitate** → **Interacțiune și dexteritate** → **Ignorare atingeri repetate** → **Setați timpul pt. ignorarea atingerilor repetate** și setați durata.

Acțiune de menținere apăsată

Setați dispozitivul să selecteze automat un element atunci când poziționați cursorul mouse-ului peste el.

Deschideți **Setări**, atingeți **Accesibilitate** → **Interacțiune și dexteritate** → **Acțiune de menținere apăsată**, apoi glisați comutatorul pentru pornire.

Puteți personaliza setările prin selectarea opțiunilor.

Acțiuni colț

Desemnați acțiuni care să se declanșeze când mutați cursorul într-un colț al ecranului.

Deschideți **Setări**, atingeți **Accesibilitate** → **Interacțiune și dexteritate** → **Acțiuni colț**, apoi glisați comutatorul pentru pornire. Apoi, selectați o opțiune din categoria **Acțiuni colț** și selectați o acțiune.

Taste lipicioase

Setați o tastă de modificare a tastaturii externe, precum tastele Shift, Ctrl, sau Alt, să rămână apăsată. Aceasta vă ajută să utilizați comenzi rapide de pe tastatură fără să apăsați două taste simultan.

Deschideți **Setări**, atingeți **Accesibilitate** → **Interacțiune și dexteritate**, apoi glisați comutatorul **Taste lipicioase** pentru pornire.

Taste lente

Setați timpul de recunoaștere pentru apăsarea unei taste pe tastatura externă.

Deschideți **Setări**, atingeți **Accesibilitate** → **Interacțiune și dexteritate** → **Taste lente**, glisați comutatorul pentru pornire, apoi setați durata.

Taste elastice

Setați dispozitivul să recunoască doar prima dată când apăsați o tastă într-un interval de timp atunci când apăsați în mod repetat aceeași tastă.

Deschideți **Setări**, atingeți **Accesibilitate** → **Interacțiune și dexteritate** → **Taste elastice**, glisați comutatorul pentru pornire, apoi setați durata.

Butoane mouse

Folosiți tastatura conectată ca mouse.

Deschideți **Setări**, atingeți **Accesibilitate** → **Interacțiune și dexteritate**, apoi glisați comutatorul **Butoane mouse** pentru pornire.

Comenzi rapide Accesibilitate

Setați deschiderea directă a caracteristicilor de accesibilitate.

Deschideți **Setări** și atingeți **Accesibilitate** → **Comenzi rapide Accesibilitate**. Atingeți **Buton Accesibilitate** → **Selectare acțiuni** sau selectați **Butoane panou rapid**, **But. lateral și Volum mai mare** sau **But. Volum mai mare și mai mic**, apoi bifați caracteristicile de accesibilitate pe care doriți să le utilizați.

Aplicații instalate

Consultați serviciile de accesibilitate instalate pe dispozitiv.

Deschideți **Setări** și atingeți **Accesibilitate** → **Aplicații instalate**.

Depanare

Înainte de a contacta un Centru de service Samsung sau un centru de service autorizat, vă rugăm să încercați următoarele soluții. Este posibil ca anumite situații să nu se aplice dispozitivului dvs.

De asemenea, puteți utiliza Samsung Members pentru a rezolva orice probleme cu care vă confrunțați când vă utilizați dispozitivul.

Atunci când porniți dispozitivul sau în timp ce îl utilizați, vi se solicită să introduceți unul dintre următoarele coduri:

- Parolă: Odată ce caracteristica de blocare a dispozitivului este pornită, trebuie să introduceți parola pe care ați setat-o pentru dispozitiv.
- PIN: Când utilizați dispozitivul pentru prima dată sau când solicitarea codului PIN este pornită, trebuie să introduceți codul PIN furnizat cu cartela nano-SIM. Puteți opri această caracteristică utilizând meniul Blocare cartelă SIM.
- PUK: Cartela nano-SIM este blocată, de obicei ca urmare a introducerii incorecte a codului PIN de mai multe ori. Trebuie să introduceți codul PUK furnizat de operator.
- PIN2: Dacă accesați un meniu care solicită codul PIN2, trebuie să introduceți codul PIN2 furnizat odată cu cartela nano-SIM. Pentru mai multe informații, contactați operatorul dvs.

Dispozitivul afișează mesaje de eroare în privința rețelei sau a serviciului

- Când vă aflați în zone cu semnal slab sau recepție deficitară, este posibil ca recepția să se întrerupă. Deplasați-vă în altă zonă și reîncercați. În timp ce vă deplasați, mesajele de eroare pot apărea în mod repetat.
- Unele opțiuni nu pot fi accesate fără abonament. Pentru mai multe informații, contactați operatorul dvs.

Dispozitivul nu pornește

Atunci când bateria este descărcată complet, dispozitivul nu va porni. Încărcați complet bateria înainte de pornirea dispozitivului.

Recunoașterea tactilă funcționează lent sau necorespunzător

- Recunoașterea tactilă poate să nu funcționeze corespunzător în următoarele situații:
 - Dacă atașați o folie de protecție a ecranului sau accesorii opționale pe ecran.
 - Dacă purtați mănuși, dacă mâinile dvs. nu sunt curate când atingeți ecranul sau dacă atingeți ecranul cu un obiect ascuțit sau cu vârful degetelor
 - În condiții de umiditate sau când este expus la apă
- Reporniți dispozitivul pentru a elimina orice probleme temporare ale software-ului.
- Asigurați-vă că software-ul dispozitivului este actualizat la cea mai recentă versiune.
- Dacă ecranul este zgâriat sau deteriorat, vizitați un Centru de service Samsung sau un centru de service autorizat.

Dispozitivul se blochează sau întâlnește o problemă gravă

Încercați următoarele soluții. Dacă problema nu se rezolvă, contactați un Centru de service Samsung sau un centru de service autorizat.

Repornirea dispozitivului

Dacă dispozitivul dvs. se blochează sau se închide, poate fi necesar să închideți aplicații sau să opriți dispozitivul și apoi să-l porniți din nou.

Repornirea forțată

Dacă dispozitivul se blochează sau nu răspunde la comenzi, țineți apăsat simultan butonul lateral și butonul Volum mai mic cel puțin 7 secunde pentru a-l reporni.

Resetarea dispozitivului

Dacă aceste metode nu rezolvă problema, efectuați o revenire la setările din fabrică.

Deschideți **Setări** și atingeți **Gestionare generală** → **Resetare** → **Resetare la datele din fabrică** → **Resetare** → **Ștergere totală**. Înainte de a efectua revenirea la setările din fabrică, nu uitați să realizați copii de rezervă ale tuturor datelor importante stocate în dispozitiv.

Apelurile nu se conectează

- Asigurați-vă că ați accesat rețeaua de telefonie mobilă corectă.
- Asigurați-vă că nu ați setat blocarea apelurilor pentru numărul de telefon pe care îl apălați.
- Asigurați-vă că nu ați setat blocarea apelurilor pentru numărul de telefon de la care primiți apel.

Interlocutorii nu vă pot auzi vocea în timpul unui apel

- Asigurați-vă că nu ați acoperit microfonul încorporat.
- Asigurați-vă că microfonul este aproape de gură.
- Dacă utilizați căștile, asigurați-vă că acestea sunt conectate corect.

Se produc sunete de ecou în timpul efectuării unui apel

Reglați volumul apăsând butonul Volum sau deplasați-vă în altă zonă.

Rețeaua mobilă sau internetul se deconectează frecvent, ori calitatea sunetului este deficitară

- Asigurați-vă că nu blocați antena internă a dispozitivului.
- Când vă aflați în zone cu semnal slab sau recepție deficitară, este posibil ca recepția să se întrerupă. Este posibil să aveți dificultăți de conectare din cauza problemelor în ceea ce privește stația de bază a operatorului. Deplasați-vă în altă zonă și reîncercați.
- Când utilizați dispozitivul în timp ce vă deplasați, serviciile de rețea fără fir pot să fie dezactivate din cauza rețelei operatorului.

Bateria nu se încarcă în mod corespunzător (Pentru încărcătoare aprobate de Samsung)

- Asigurați-vă că încărcătorul este conectat corespunzător.
- Vizitați un Centru de service Samsung sau un centru de service autorizat și înlocuiți bateria. Aduceți încărcătorul sau cablul USB pe care îl folosiți pentru o asistență de service mai bună. Dacă încărcarea wireless nu funcționează, aduceți și încărcătorul wireless.

Bateria se descarcă foarte rapid la prima achiziționare

- Atunci când expuneți dispozitivul sau bateria la temperaturi foarte scăzute sau foarte ridicate, încărcarea utilă poate fi redusă.
- Consumul bateriei se va mări atunci când utilizați anumite caracteristici sau aplicații, cum ar fi GPS, jocurile sau internetul.
- Bateria se consumă și încărcarea utilă se scurtează în timp.

Se afișează mesaje de eroare la lansarea camerei foto

Dispozitivul dvs. trebuie să dispună un spațiu de stocare disponibil suficient și de energie a bateriei suficientă pentru a utiliza aplicația Cameră foto. Dacă primiți mesaje de eroare la lansarea camerei foto, încercați următoarele variante:

- Încărcați bateria.
- Eliberați spațiul de stocare prin transferul fișierelor pe un computer sau prin ștergerea fișierelor din dispozitiv.
- Reporniți dispozitivul.

Dacă problemele cu aplicația cameră foto persistă inclusiv după ce ați încercat aceste sfaturi, contactați un Centru de Service Samsung sau un centru de service autorizat.

Calitatea fotografiei este mai scăzută decât cea afișată în previzualizare

- Calitatea fotografiilor poate varia, în funcție de împrejurimi și de tehnicile de fotografiere pe care le utilizați.
- Dacă realizați fotografii în zone întunecate, noaptea, sau în medii de interior, se poate produce zgomot de imagine sau imaginile pot să fie nefocalizate.

Apar mesaje de eroare la deschiderea fișierelor multimedia

Dacă primiți mesaje de eroare sau fișierele nu sunt redade atunci când deschideți fișiere multimedia pe dispozitiv, încercați următoarele variante:

- Eliberați spațiul de stocare prin transferul fișierelor pe un computer sau prin ștergerea fișierelor din dispozitiv.
- Asigurați-vă că fișierul muzical nu este protejat prin sistemul DRM (Digital Rights Management – Gestionare digitală a drepturilor). Dacă fișierul este protejat prin DRM, asigurați-vă că dispuneți de licența sau cheia adecvată pentru redarea fișierului.

- Asigurați-vă că dispozitivul acceptă formatele de fișiere. Dacă un format de fișier nu este acceptat, ca de exemplu DivX sau AC3, instalați o aplicație care îl acceptă. Pentru a consulta formatele de fișiere pe care le acceptă dispozitivul, vizitați site-ul web Samsung.
- Dispozitivul recunoaște fotografiile și videoclipurile captate de către acesta. Fotografiile sau videoclipurile surprinse de alte dispozitive pot să nu funcționeze corespunzător.
- Dispozitivul dvs. acceptă fișiere multimedia care sunt autorizate de operatorul dvs. sau de furnizori de servicii suplimentare. Este posibil ca anumite elemente de conținut distribuite pe internet, cum ar fi tonurile de sonerie, videoclipurile sau fundalurile, să nu funcționeze corespunzător.

Caracteristica Bluetooth nu funcționează bine

Dacă alt dispozitiv Bluetooth nu este localizat sau dacă sunt probleme de conexiune sau de performanță, încercați următoarele:

- Asigurați-vă că dispozitivul pe care doriți să-l conectați este gata să fie scanat sau e pregătit pentru conexiune.
- Asigurați-vă că telefonul dvs. și celălalt dispozitiv Bluetooth se află în raza maximă de acțiune Bluetooth (10 m).
- Pe telefonul dvs., deschideți **Setări**, atingeți **Conexiuni**, apoi glisați comutatorul **Bluetooth** pentru repornire.
- Pe telefonul dvs., deschideți **Setări**, atingeți **Gestionare generală** → **Resetare** → **Resetare funcții Wi-Fi și Bluetooth** → **Reinițializare setări** pentru a reseta setările de rețea. Este posibil să pierdeți informații de înregistrare atunci când efectuați resetarea.

Dacă aceste sfaturi nu rezolvă problema, contactați un Centru de service Samsung sau un centru de service autorizat.

Nu este stabilă o conexiune la conectarea dispozitivului la un computer

- Verificați compatibilitatea cablului USB utilizat cu dispozitivul dvs.
- Asigurați-vă ca aveți instalat și actualizat driverul corespunzător pe computer.

Dispozitivul nu poate identifica locația dvs. curentă

Semnalele GPS pot fi obstrucționate în anumite locații, cum ar fi mediile de interior. În aceste situații, setați dispozitivul să utilizeze rețeaua Wi-Fi sau o rețea mobilă pentru a identifica locația curentă.

Datele stocate în dispozitiv au fost pierdute

Realizați întotdeauna copii de rezervă ale tuturor datelor importante stocate în dispozitiv. În caz contrar, nu puteți restabili datele dacă acestea sunt deteriorate sau pierdute. Samsung nu este răspunzătoare de pierderea de date stocate în dispozitiv.

Apare o gaură mică în jurul părții exterioare a carcasei dispozitivului

- Această gaură este o caracteristică necesară de fabricație și există posibilitatea apariției mișcării sau vibrației părților componente.
- În timp, fricțiunea dintre părțile componente poate duce la mărirea nesemnificativă a acestei găuri.

Nu există suficient spațiu în spațiul de stocare al dispozitivului

Ștergeți datele care nu sunt necesare, cum ar fi memoria cache, folosind caracteristica de întreținere a dispozitivului sau ștergeți manual aplicațiile sau fișierele nefolosite pentru a elibera spațiu de stocare.

Butonul Acasă nu este afișat

Bara de navigare care conține butonul Acasă poate dispărea în timp ce folosiți anumite aplicații sau caracteristici. Pentru a accesa bara de navigare, glisați în sus din partea de jos a ecranului.

Puteți auzi un zgomot când scuturați dispozitivul.

Pentru dispozitivele cu caracteristica de Stabilizare optică a imaginii (OIS) sau cu caracteristica Focalizare automată (AF) în camerele foto, acest sunet se poate produce deoarece componentele interne conexe intră în contact. Acesta este un fenomen normal, datorat caracteristicilor dispozitivului.

Scoaterea bateriei

- Pentru a scoate bateria, contactați un centru de service autorizat. Pentru a obține informații despre scoaterea bateriei, vă rugăm să vizitați www.samsung.com/global/ecodesign_energy.
- Pentru siguranța dvs., **nu trebuie să încercați să scoateți** bateria. Dacă bateria nu este scoasă corect, acest lucru poate conduce la deteriorarea acesteia și a dispozitivului, la vătămări personale și poate face ca dispozitivul să nu prezinte siguranță.
- Samsung nu-și asumă răspunderea pentru daune sau pierderi (fie contractuale sau delictuale, inclusiv neglijență) care pot surveni din nerespectarea cu precizie a acestor avertizări și instrucțiuni, cu excepția decesului sau vătămării personale ca urmare a neglijenței Samsung.

Drepturi de autor

Drepturi de autor © 2026 Samsung Electronics Co., Ltd.

Acest ghid este protejat în virtutea legislației internaționale privind drepturile de autor.

Nicio parte a acestui ghid nu poate fi reprodusă, distribuită, tradusă sau transmisă, sub nicio formă și prin niciun mijloc, electronic sau mecanic, inclusiv prin fotocopiere, înregistrare sau stocare în niciun sistem de stocare și recuperare a informațiilor.

Mărci comerciale

- Samsung și logoul Samsung sunt mărci comerciale înregistrate ale Samsung Electronics Co., Ltd.
- Bluetooth® este marcă comercială înregistrată în întreaga lume a companiei Bluetooth SIG, Inc.
- Wi-Fi®, Wi-Fi Direct™, Wi-Fi CERTIFIED™, și logoul Wi-Fi sunt mărci comerciale înregistrate ale Wi-Fi Alliance.
- Fabricat sub licență de la Dolby Laboratories. Simbolurile Dolby, Dolby Atmos, și double-D sunt mărci comerciale ale Dolby Laboratories.
- Toate celelalte mărci comerciale și drepturi de autor sunt proprietatea deținătorilor respectivi.