

SAMSUNG

РЪКОВОДСТВО ЗА ПОТРЕБИТЕЛЯ

SM-S942B/DS
SM-S947B/DS
SM-S948B/DS

Bulgarian. 02/2026. Rev.1.0

www.samsung.com

Съдържание

Начално ръководство

- 5 Оформление и функции на устройството
- 13 Зареждане на батерията
- 18 Nano-SIM карта и eSIM
- 21 Включване и изключване на устройството
- 22 Първоначална настройка
- 22 Използване на мрежи
- 22 Samsung account
- 23 Прехвърляне на данни от предишно устройство (Smart Switch)
- 24 Разбиране на екрана
- 31 Панел за уведомления
- 32 Панел за бързи настройки
- 34 Екранна снимка и запис на екран
- 36 Въвеждане на текст
- 38 Извличане на текст

Приложения и функции

- 39 Инсталиране или деинсталиране на приложения
- 40 Galaxy AI
- 50 S Pen (Galaxy S26 Ultra)
- 57 Телефон
- 61 Контакти
- 64 Камера
- 79 Галерия
- 84 Vixby
- 85 Множествен прозорец (Multi window) (Използване на няколко приложения наведнъж)

- 86 „Интернет на Samsung“
- 87 Samsung Wallet
- 89 Samsung Health
- 89 Samsung Notes
- 93 Samsung Members
- 93 Samsung Kids
- 94 Samsung Global Goals
- 94 Samsung TV Plus
- 94 Samsung Find
- 95 Samsung Shop
- 95 Samsung News
- 96 Galaxy Store
- 97 Galaxy Wearable
- 97 PENUP (Galaxy S26 Ultra)
- 98 Календар
- 98 Reminder
- 99 Диктофон
- 100 Моите файлове (Проверка и управление на файлове)
- 100 Часовник
- 100 Калкулатор
- 101 Време
- 102 Gaming Hub
- 103 Game Booster (Конфигуриране на Вашата среда за игра)
- 105 SmartThings
- 106 Споделяне на съдържание
- 107 Music Share

- 108 Smart View (Огледално отражение на телевизионния екран)
- 109 Samsung DeX
- 111 Google приложения

Настройки

- 112 Увод
- 112 Влизане в Galaxy
- 112 Връзки
 - 114 Wi-Fi
 - 115 Bluetooth
 - 117 NFC и безконтактни плащания
 - 118 Записване на данни
 - 118 Разрешени мрежи за приложения
 - 118 Мобилна точка за достъп
 - 119 Още настройки за свързване
- 121 Свързани устройства
- 122 Galaxy AI
- 122 Режими и рутини
 - 122 Използване на режими
 - 123 Използване на рутините
- 124 Звуци и вибрация
 - 125 Ефекти и качество на звук
 - 125 Отделен звук на приложение
- 126 Известия
- 126 Дисплей
 - 128 Плавност на движението
 - 128 Промяна на режима на екрана или настройване на цвета на дисплея
- 129 Батерия
- 130 Тапет и стил
- 131 Теми
- 131 Начален екран
- 132 Заключване на екрана и AOD
 - 133 Удължено отключване
 - 133 Always On Display (Показва информация, когато екрана е изключен)
- 134 Защита и поверителност
 - 135 Разпознаване на лице
 - 137 Разпознаване на пръстови отпечатащи
 - 139 Защитена Wi-Fi
 - 140 Защитена папка
 - 143 Samsung Pass
- 144 Местоположение
- 145 Безопасност и спешност
- 146 Акаунти и архивиране
 - 146 Samsung Cloud
- 147 Услуги на Google
- 148 Разширени функции
 - 149 Движения и жестове
 - 150 Видеоефекти
 - 150 Galaxy Avatar
 - 151 Двоен месинджър
- 152 Цифрово здраве и родителски контроли
- 152 Грижа за устройството
- 153 Приложения
- 154 Общо управление
- 155 Достъпност
- 155 Софтуерна актуализация
- 156 За телефона

Известия за използване

- 157 Предпазни мерки при използване на устройството
- 160 Бележки за съдържанието на опаковката и аксесоарите
- 161 Поддържане на водо- и прахоустойчивостта
- 162 Ситуации и решения при прегряване на устройството
- 165 Как да намерите информация за консумацията на енергия в режим на готовност за този продукт

Приложение

- 166 Достъпност
- 181 Разрешаване на проблеми
- 187 Отстраняване на батерията

Начално ръководство

Оформление и функции на устройството

► Galaxy S26 Ultra:

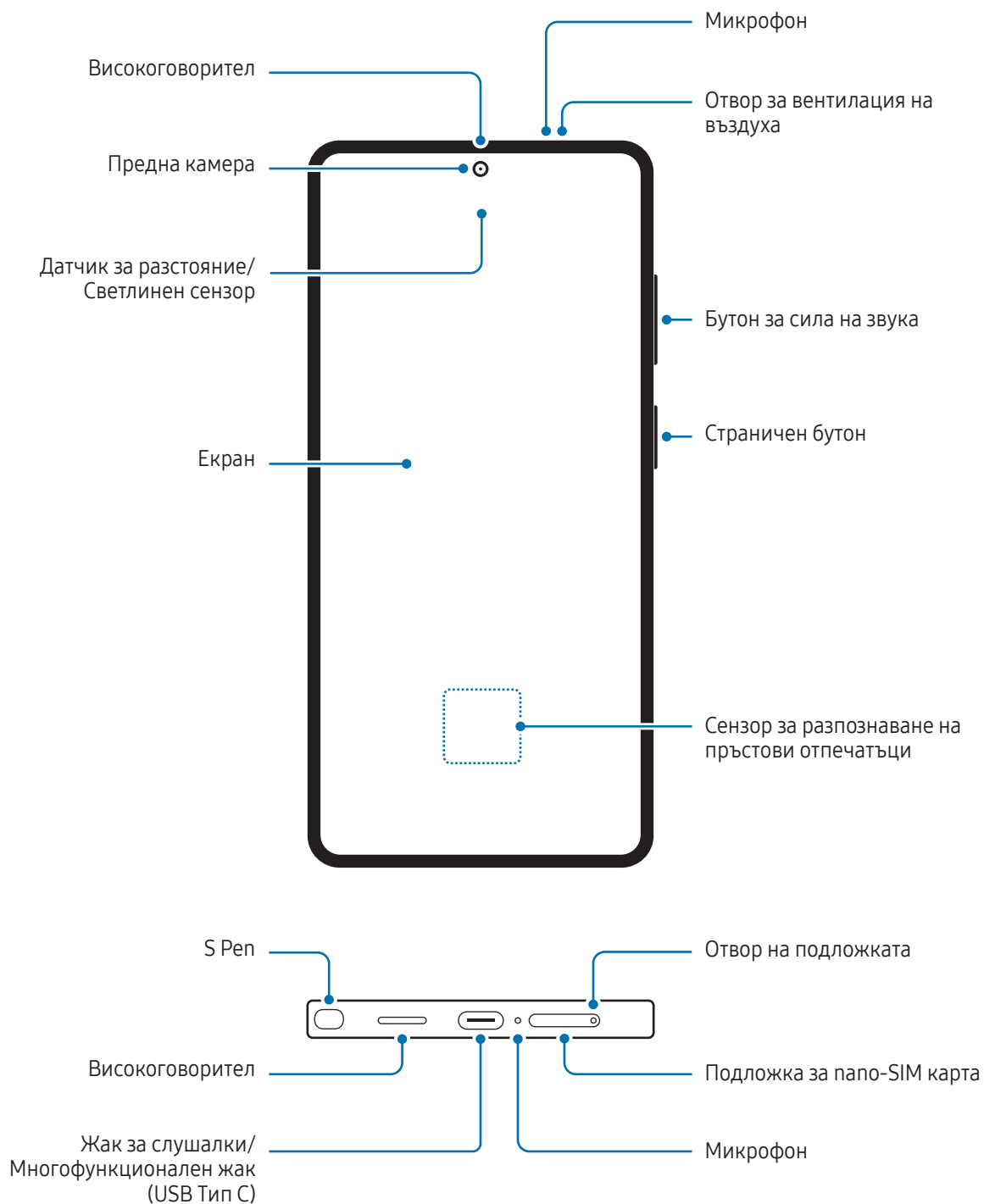

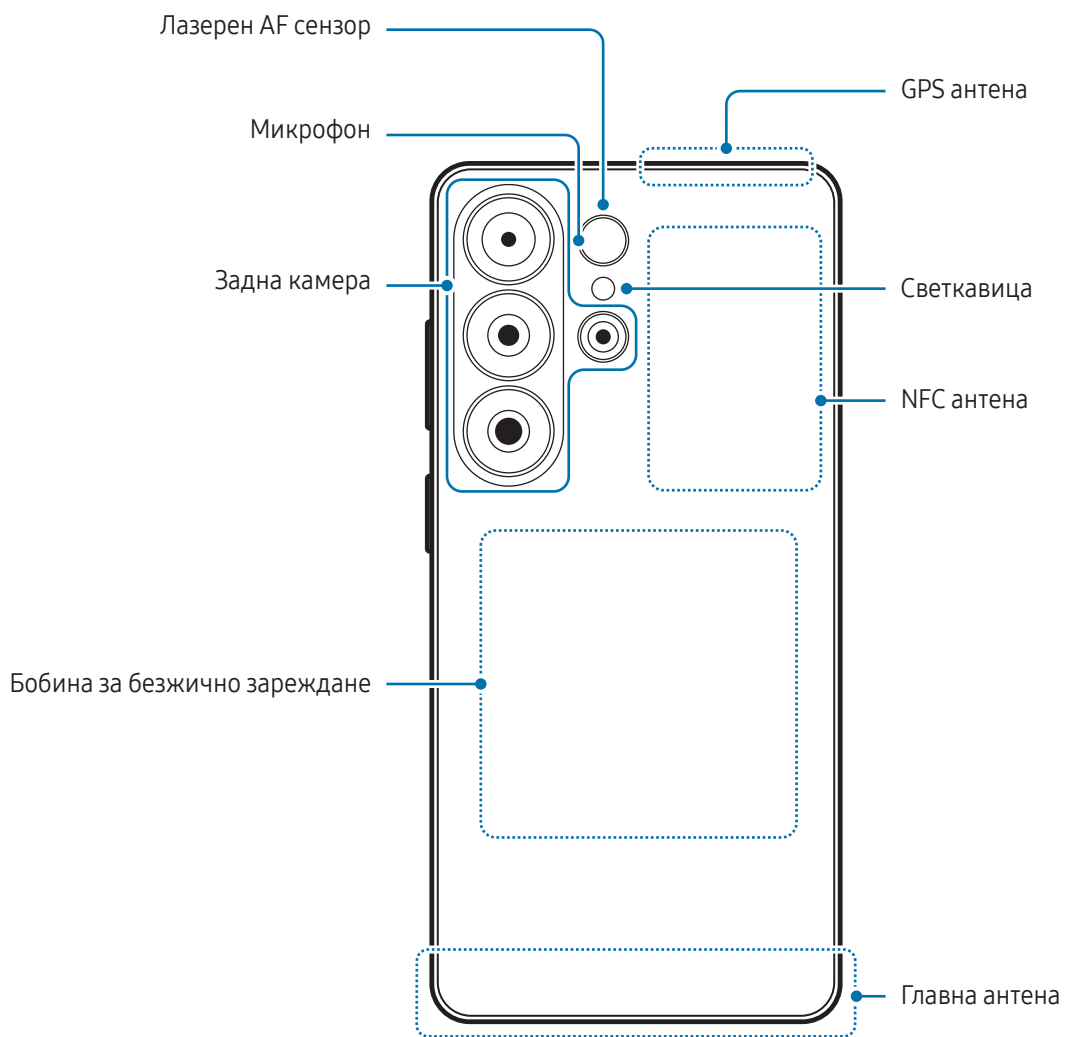

► Galaxy S26+:

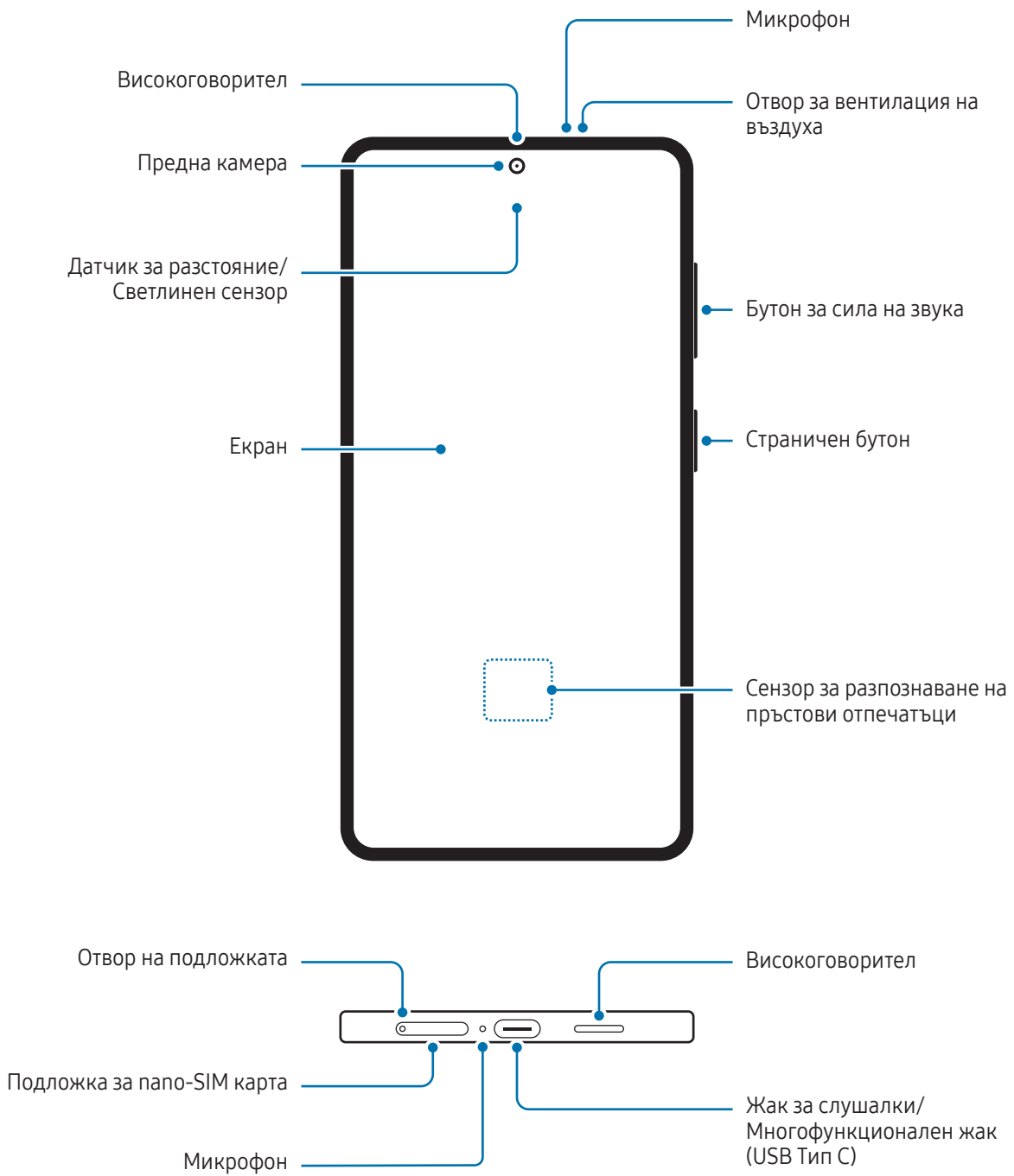

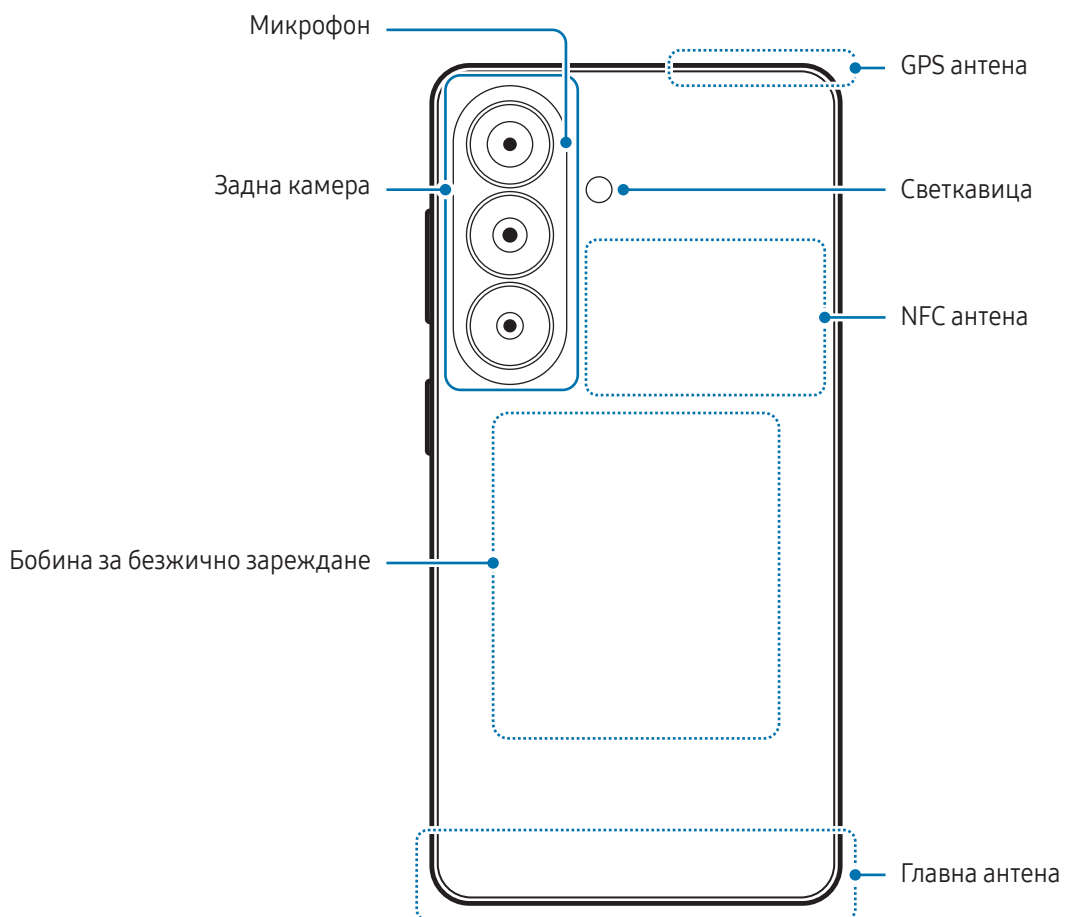

► Galaxy S26:

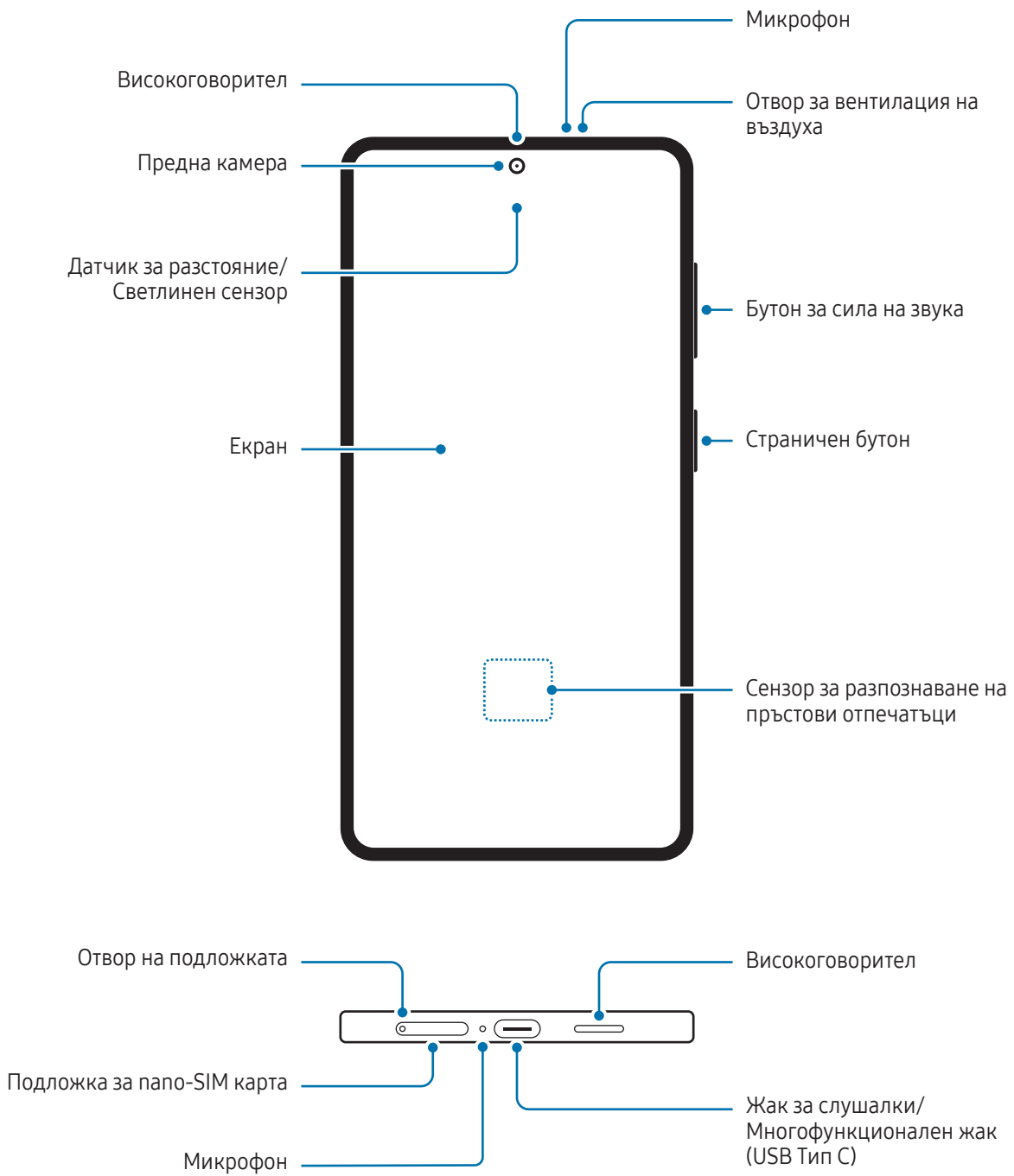

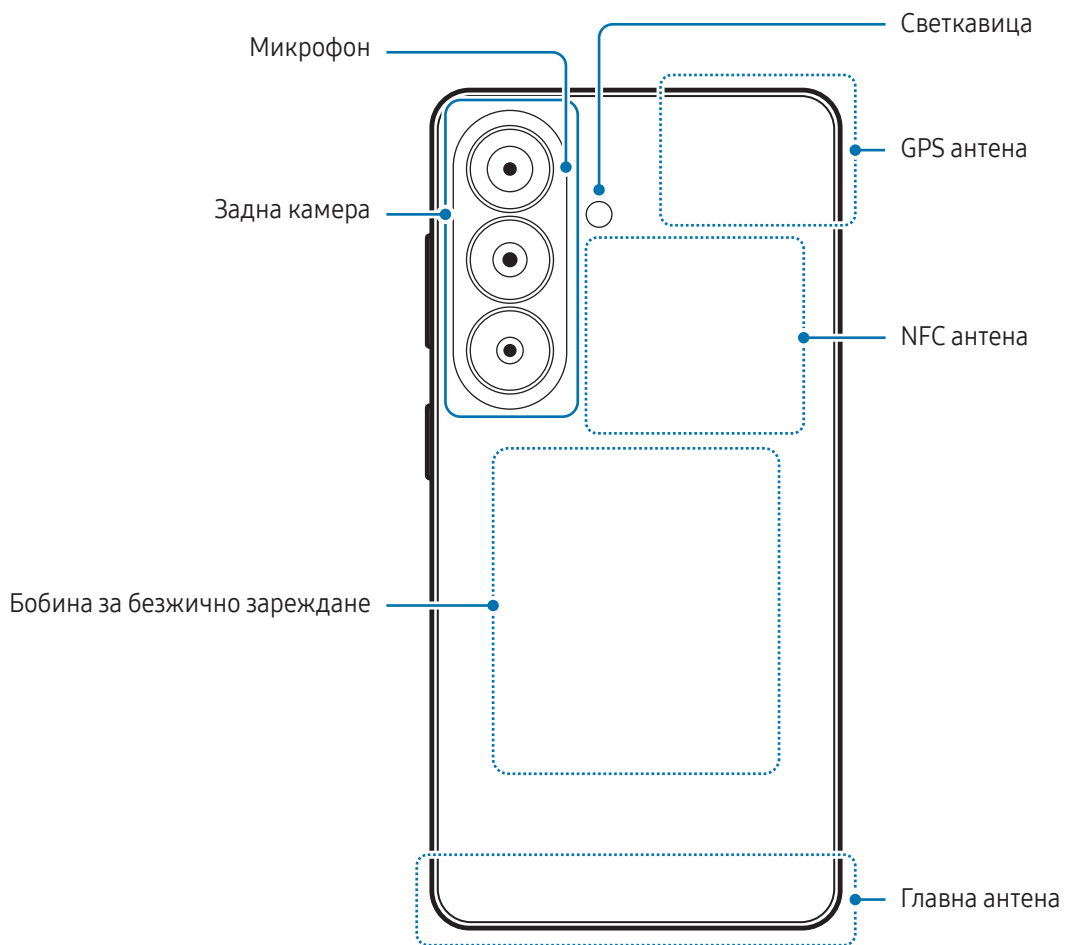



- Когато използвате високоговорителите, например когато възпроизвеждате медийни файлове или използвате високоговорителя, не поставяйте устройството близо до ушите си.
- Внимавайте да не излагате обектива на камерата на силен източник на светлина, например на пряка слънчева светлина или лазер. Ако обективът на камерата е изложен на силен източник на светлина, например на пряка слънчева светлина, сензорът за изображението може да се повреди. Повреденият сензор за изображението не подлежи на ремонт и ще причини появата на точки и петна по снимките.
- Не използвайте устройството, ако има счупени или повредени части, като например стъкло или акрилен корпус, тъй като това може да доведе до нараняване. Използвайте го само след като е било ремонтирано в сервизен център на Samsung или в оторизиран сервизен център.
- Ако прах или чужди материали попаднат в микрофона, високоговорителя или приемника, или ако тези части бъдат покрити, звукът на устройството може да стане тих или някои функции може да не работят. Ако се опитате да премахнете прах или чужди материали с остър предмет, устройството може да се повреди и външният му вид може да бъде засегнат.



- В следните ситуации могат да възникнат проблеми със свързването и изтощаване на батерията:
 - Ако прикрепите металически стикери върху областта на антената на устройството
 - Ако прикрепите към устройството капак, изработен от металически материал
 - Ако покриете областта на антената на устройството с ръцете си или други предмети, докато използвате определени функции, като повиквания или мобилна връзка за данни
- Ако отворът за вентилация на въздуха е покрит с аксесоар като защитно фолио или стикер, по време на обаждания или мултимедийно възпроизвеждане може да възникнат нежелани шумове.
- Не покривайте датчика за разстояние/светлинния сензор с аксесоари като стикери или капак. Това може да причини неизправност на сензора.
- Светлината може да мига в горната част на устройството по време на разговори заради работа на датчика за разстояние.

Хардуерни бутони

Бутон	Функция
Страничен бутон	<ul style="list-style-type: none"> • Когато устройството е изключено, натиснете и задръжте, за да го включите. • Натиснете, за да включите или заключите екрана. • Натиснете два пъти или натиснете и задръжте, за да отворите приложението или функцията, която сте задали.
Страничен бутон + бутон за намаляване на звука	<ul style="list-style-type: none"> • Натиснете едновременно, за да заснемете снимка на екрана. • Натиснете и задръжте едновременно, за да изключите устройството.

Настройване на страничния бутон

Изберете приложение или функция, които да стартирате, като натиснете два пъти страничния бутон или натиснете и задръжте страничния бутон.

Отворете **Настройки** докоснете **Разширени функции** → **Страничен бутон** и след това изберете опция, която искате.

Функционални бутони

Когато включите екрана, функционалните бутони ще се появят в долната част на екрана. Вижте [Лента за навигация \(програмируеми бутони\)](#) за повече информация.

Зареждане на батерията

Заредете батерията преди да я използвате за пръв път или когато не е използвана дълго време.

Зареждане с кабел

Свържете USB кабела към адаптера за USB захранване и след това вкарайте края на кабела в многофункционалния жак на устройството, за да заредите батерията. След като се зареди напълно, разкачете зарядното устройство.

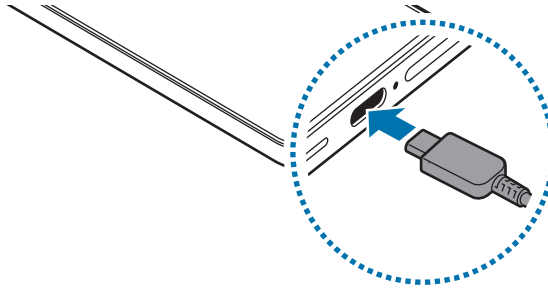

Безжично зареждане

Устройството има вградена бобина за безжично зареждане. Можете да заредите батерията с помощта на безжично зарядно устройство (продава се отделно).

Поставете гърба на устройството върху центъра на безжичното зарядно устройство, за да заредите батерията. След като се зареди напълно, разкачете устройството от безжичното зарядно устройство.

Приблизителното време за зареждане ще се появи на панела за известяване. Действителното време на зареждане предполага, че устройството не се използва и може да варира в зависимост от условията на зареждане. Възможно е безжичното зареждане да не работи безпроблемно в зависимост от вида на аксесоара или капака. За стабилно безжично зареждане се препоръчва капакът или аксесоарът да се отделят от устройството.



Предпазни мерки за безжично зареждане

Ако не спазвате предпазните мерки, устройството може да не се зарежда правилно или да прегрее, или устройството и картите могат да се повредят.

- Не поставяйте устройството върху безжичното зарядно устройство с кредитна карта или карта за радиочестотна идентификация (RFID) (като карта за транспорт или карта-ключ), поставена между гърба на устройството и капака на устройството.
- Не поставяйте устройството върху безжичното зарядно устройство, когато между устройството и безжичното зарядно устройство се намират проводящи материали, като метални предмети и магнити.



- Ако използвате безжичното зарядно устройство в зони със слаби мрежови сигнали, можете да загубите сигнала на мрежата.
- Препоръчително е да се използват одобрени от Samsung безжични зарядни устройства. Използването на други безжични зарядни устройства може да доведе до неправилно зареждане.

Бързо зареждане

Използвайте изключително бързо или бързо зарядно устройство. За да използвате функцията за бързо безжично зареждане, използвайте зарядно устройство и компоненти, които поддържат тази функция.

Можете да проверите състоянието на връзката на зарядното устройство, като отворите **Настройки** и докоснете **Батерия**.



- Ако бързото зареждане не работи, отворете **Настройки**, докоснете **Батерия** → **Настройки за зареждане** и след това проверете дали функцията, която искате, е включена. Също така, проверете дали USB кабелът и захранващият USB адаптер са правилно свързани.
- Можете да заредите батерията по-бързо, ако устройството или неговият екран са изключени.
- Ако безжичното зарядно устройство има вътрешен вентилатор, вентилаторът може да издава шум по време на бързо безжично зареждане. Добавете рутина, за да настроите функцията за бързо безжично зареждане да се изключва автоматично в предварително зададеното време с помощта на **Рутини**. Когато функцията за бързо безжично зареждане се изключи, шумът на вентилатора на зарядното устройство и индикаторната лампичка ще бъдат намалени.

Безжично споделяне на заряд

Можете да зареждате друго устройство с батерията на вашия телефон. Можете да зареждате друго устройство дори докато зареждате своя телефон. В зависимост от типа аксесоари или капак, които се използват, функцията "Безжично споделяне на заряд" може да не работи правилно. Препоръчително е да свалите всички аксесоари и използвания капак преди използването на тази функция.

- 1 Отворете **Настройки**, докоснете **Батерия** → **Безжично споделяне на заряд** и след това докоснете превключвателя, за да го включите.
- 2 Поставете другото устройство върху вашия телефон, обърнати гръб към гръб.
- 3 Когато приключите със зареждането, отделете другото устройство от телефона ви.



Не използвайте слушалки, докато споделяте заряд. Това може да повлияе на близките устройства.



- Мястото на бобината за безжично зареждане може да е различно в зависимост от устройството. Нагласете устройствата така, че зареждащите намотки да се свързват правилно.
- Някои функции са недостъпни, докато се споделя енергия.
- Само устройства, които поддържат функцията за безжично зареждане, могат да бъдат зареждани с използването на тази функция. Някои устройства не могат да бъдат зареждани. За да проверите устройствата, които поддържат функцията за безжично споделяне на заряд, посетете уеб сайта на Samsung.
- За да се заредят правилно, не местете и не използвайте двете устройства по време на зареждането.
- Зарядът, предаден на другото устройство, може да е по-малко от количеството, споделено с него от вашия телефон.
- Ако зареждате другото устройство, докато зареждате телефона си, скоростта на зареждане може да спадне или устройството може да не се зареди правилно в зависимост от типа на зарядното устройство.
- Скоростта или ефикасността на зареждане може да се различават в зависимост от състоянието на телефона или околната среда.

Задаване на ограничение за споделяне на енергия

Можете да настроите устройството да спира споделянето на енергия, когато останалата мощност на батерията падне под определено ниво.

Отворете **Настройки**, докоснете **Батерия** → **Безжично споделяне на заряд** → **Лимит на батерията** и след това задайте ограничението.

Намаляване на консумацията на батерията

Вашето устройство предоставя различни опции, които ви помагат да запазите енергията на батерията.

- Оптимизирайте устройството с помощта функцията за грижа за устройството.
- Когато не използвате устройството, изключете екрана, като натиснете страничния бутон.
- Включете режима за пестене на енергия.
- Затворете излишните приложения.
- Изключете функцията Bluetooth, когато не се използва.
- Изключете автоматичното синхронизиране на приложенията, подлежащи на синхронизиране.
- Намалете времетраенето на задното осветяване.
- Намалете яркостта на екрана.

Съвети и предпазни мерки за зареждане на батерията



- Използвайте само одобрена от Samsung батерия, специално предназначена за вашето устройство. Несъвместимите батерии може да доведат до сериозни наранявания или повреда на устройството.
- Препоръчително е да се използват само одобрени от Samsung зарядни устройства и кабели, специално предназначени за вашето устройство. Използването на несъвместими зарядни устройства или кабели може да доведе до повреда или до неизправност на устройството.



- Неправилното свързване на зарядното устройство може да причини сериозна повреда на устройството. Повредите, причинени от неправилно използване, не се покриват от гаранцията.
- Препоръчително е да се използва USB кабела от Тип C, предоставен с устройството. Използването на Micro USB кабел може да повреди устройството.
- Ако зареждате устройството, докато многофункционалният жак е мокър, то може да се повреди. Изсушете напълно многофункционалния жак, преди да зареждате устройството.



- За да спестите енергия, извадете зарядното устройство от електрическия контакт, когато не го използвате. Зарядното устройство няма превключвател Вкл./Изкл., затова трябва да го извадите от електрическия контакт, когато не го използвате, за да не изразходвате енергия. Зарядното устройство трябва да остане близо до електрическия контакт и лесно достъпно, докато зарежда.
- Препоръчително е да се използва одобрено от Samsung безжично зарядно устройство, което гарантира успешно зареждане.
- Ако батерията е напълно изтощена, устройството не може да бъде включено веднага щом зарядното устройство бъде свързано. Оставете изтощената батерия да се зареди за няколко минути, преди да опитате да включите устройството.
- Ако използвате няколко приложения наведнъж, мрежови приложения или приложения, които се нуждаят от връзка с друго устройство, батерията ще се изчерпа бързо. За да избегнете спиране на хранването по време на прехвърляне на данни, винаги използвайте тези приложения след пълно зареждане на батерията.
- Използването на източник на електричество, различен от зарядно устройство, като например компютър, може да доведе до по-ниска скорост на зареждане поради по-слаб електрически ток.
- Можете да използвате устройството, докато се зарежда, но така батерията може да се зареди по-бавно.
- Ако устройството получава нестабилно хранване по време на зареждане, екранът може да не работи. Ако това се случи, извадете зарядното устройство от устройството.
- По време на зареждане устройството и зарядното устройство може да се загреят. Това е нормално и не би трябвало да повлияе на продължителността на живота и ефективността на вашето устройство. Ако батерията стане по-гореща от обикновено, зарядното устройство може да спре да зарежда.
- Ако устройство не се зарежда правилно, занесете го заедно със зарядното устройство в сервизен център на Samsung или оторизиран сервизен център.

Nano-SIM карта и eSIM

Поставете nano-SIM картата или изтеглете eSIM, предоставена от вашия оператор.

За разлика от физическата nano-SIM карта, eSIM е вградена цифрова SIM карта. За да имате два телефонни номера или оператора на едно устройство, поставете друга nano-SIM карта или изтеглете друга eSIM.



- eSIM може да не е наличен в зависимост от региона, оператора или модела.
- Някои услуги, които изискват мрежова връзка, може да не са налични в зависимост от оператора.
- Използването едновременно на nano-SIM карта и eSIM или на две eSIM може да доведе до по-ниска скорост на пренос на данни в някои райони.

Поставяне на nano-SIM картата

► Galaxy S26 Ultra:

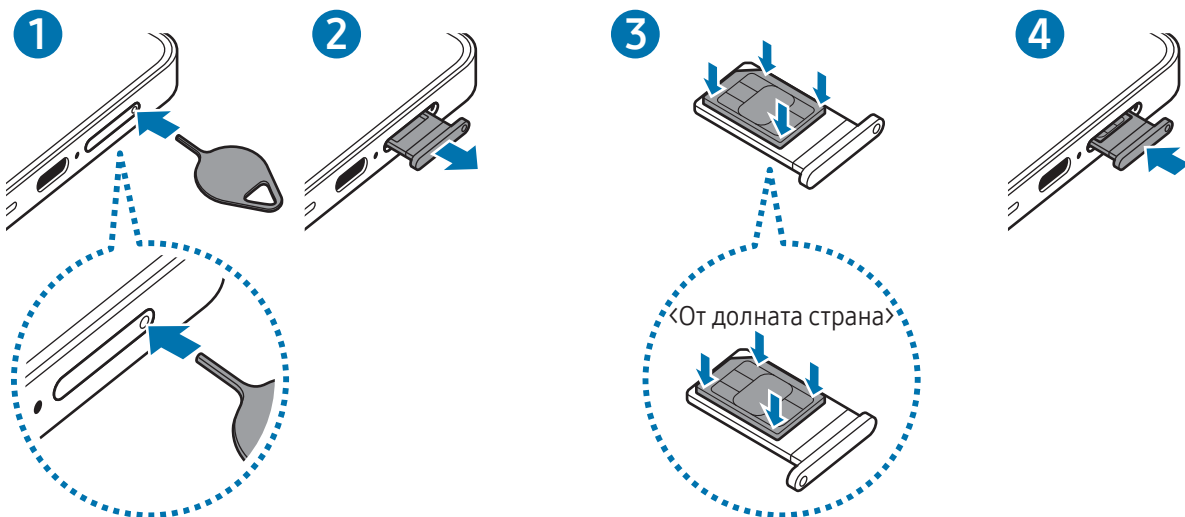

► Galaxy S26+, Galaxy S26:

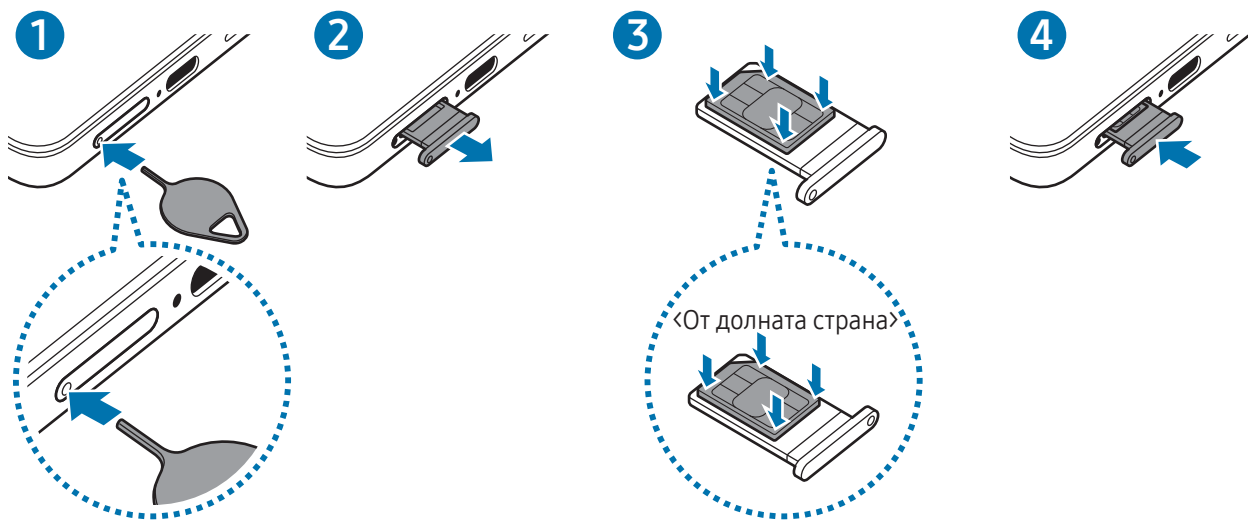

- 1 Пъхнете щифта за изваждане в отвора на подложката, за да разхлаете подложката.
- 2 Извадете подложката внимателно от слота на подложката.
- 3 Поставете nano-SIM картата върху подложката с контактите със златист цвят обърнати нагоре и внимателно притиснете nano-SIM картата в подложката, за да я закрепите.
- 4 Поставете подложката обратно в слота на подложката.

- ❗ Пъхнете щифта за изваждане в **отвора на подложката**, за да извадите подложката.
- Използвайте само nano-SIM карта.
- Бъдете внимателни да не изгубите или да не позволите на друг да използва nano-SIM картата. Samsung не носи отговорност за щети или неудобство, причинени от изгубени или откраднати карти.
- Уверете се, че щифта за изваждане е перпендикулярен на отвора. В противен случай устройството може да се повреди.
- Ако картата не е фиксирана здраво в подложката, nano-SIM картата може да се извади или да изпадне от подложката.
- Ако поставите подложката в устройството, докато тя е мокра, устройството може да се повреди. Винаги се уверявайте, че подложката е суха.
- Вкарайте напълно подложката в слота на подложката, за да предотвратите навлизане на течност в устройството.

Изтегляне на eSIM

Отворете **Настройки**, докоснете **Връзки** → **Диспечер SIM** → **Добавяне на eSIM**, след което следвайте инструкциите на екрана, за да изтеглите eSIM.

Ако имате QR код, предоставен от вашия оператор, отворете **Настройки**, докоснете **Връзки** → **Диспечер SIM** → **Добавяне на eSIM** → **Сканиране на QR код** и след това сканирайте QR кода.

Диспечер SIM

Отворете **Настройки** и докоснете **Връзки** → **Диспечер SIM**.

- **SIM карти:** Активирайте nano-SIM картата, за да използвате и персонализирате настройките на nano-SIM картата.
- **eSIM карти:** Изтеглете или активирайте eSIM.
- **Предпочитани SIM карти:** Изберете да използвате конкретни SIM карти за някои функции, като гласови повиквания, когато са активирани две карти.
- **Превключване на данни:** Настройте устройството да използва друга SIM карта за услуги за данни, ако предпочитаната SIM карта не може да се свърже с мрежата.



Може да бъдете допълнително таксувани, когато използвате тази функция.

- **Още настройки за SIM:** Персонализирайте допълнителни настройки.
- **Поверителност:** Достъп до Декларацията за поверителност и Общите условия.

Включване и изключване на устройството



Спазвайте всички предупреждения и указания от упълномощени служители в зони, където е ограничено използването на безжични устройства, като например самолети и болници.

Включване на устройството

Натиснете и задръжте страничния бутон за няколко секунди, за да включите устройството.

Изключване на устройството

- 1 За да изключите устройството, натиснете и задръжте едновременно страничния бутон и бутон за намаляване на силата на звука. Или отворете панела за бързи настройки и докоснете иконата за изключване (🔌).
- 2 Докоснете **Изкл. захранване** → **Изкл. захранване**.
За да рестартирате устройството, докоснете **Рестартиране** → **Рестартиране**.



Ако искате да настроите устройството да се изключва, когато натиснете и задръжте страничния бутон, докоснете **Настройки на страничния бутон** → **Продължително натискане** → **Меню за изключване**.

Принудително рестартиране

Ако устройството ви замръзне и спре да реагира, натиснете и задръжте едновременно страничния бутон и бутон за намаляване на силата на звука за повече от 7 секунди, за да го рестартирате.

Спешни повиквания и медицинска информация

Можете да направите спешно повикване или да проверите медицинската информация, която сте запазили.

Натиснете и задръжте едновременно страничния бутон и бутон за намаляване на силата на звука и след това докоснете **Спешно повикване** или **Медицинска информация**. Или отворете панела за бързи настройки и докоснете иконата за изключване (🔌) → **Спешно повикване** или **Медицинска информация**.



За да управлявате медицинската си информация и контактите при спешен случай, отворете **Настройки** и докоснете **Безопасност и спешност**.

Първоначална настройка

Когато включите устройството за пръв път или след извършване на нулиране на данните, следвайте инструкциите на екрана, за да настроите устройството.



Ако не се свържете към Wi-Fi мрежа, няма да можете да настроите някои от функциите на устройството по време на първоначалната настройка.

Използване на мрежи

Можете да използвате мрежи като Wi-Fi, Bluetooth, NFC или мобилна мрежа.

Отворете **Настройки**, докоснете **Връзки** и след това докоснете превключвателя на желаната мрежа, за да го включите.

За мобилната мрежа докоснете **Ползване на данни** и докоснете превключвателя за **Мобилни данни**, за да го включите.

Когато не използвате мрежата, докоснете превключвателя, за да го изключите.



Някои функции може да не са налични в зависимост от модела.

Samsung account

Със Samsung акаунта можете да използвате различни услуги на Samsung, които се предоставят чрез мобилни устройства, телевизори и уеб сайта на Samsung.

За да проверите списъка с услуги, които могат да се използват с вашия Samsung акаунт, посетете account.samsung.com.

- 1 Отворете **Настройки** и докоснете **Влизане в Galaxy**.
Или отворете **Настройки** и докоснете **Акаунти и архивиране** → **Управление на акаунти** → **Добавяне на акаунт** → **Samsung account**.
- 2 Влезте в своя Samsung акаунт. Ако нямате Samsung акаунт, докоснете **Забравена парола или нямате акаунт?** → **Създаване на акаунт**.

Откриване на вашето ИД и нулиране на паролата ви

Ако забравите вашето ИД или парола за вашия Samsung акаунт, докоснете **Забравена парола или нямате акаунт?** → **Забравен ИД** или **Забравена парола** на екрана за вписване в Samsung акаунта. Можете да откриете своето ИД или да нулирате паролата си, след като въведете нужната информация.

Излизане от вашия Samsung акаунт

Когато излезете от вашия Samsung акаунт, вашите данни, като контакти или събития, също ще бъдат премахнати от вашето устройство.

- 1 Отворете **Настройки** и докоснете **Акаунти и архивиране** → **Управление на акаунти**.
- 2 Докоснете **Samsung account** → **Моят профил** и докоснете **Изход** долу на екрана.
- 3 Докоснете **Изход** → **Потвърждаване**.
- 4 Въведете паролата за Samsung акаунта си и докоснете **ОК**.

Прехвърляне на данни от предишно устройство (Smart Switch)

Прехвърлете данните от вашето предишно устройство с USB кабел или безжично. Също така можете да прехвърлите данни от външен диск или компютър.

Отворете **Настройки**, докоснете **Акаунти и архивиране** → **Прехв. данни за настр. на устр.**, след което следвайте указанията на екрана, за да прехвърлите данни.

Посетете www.samsung.com/smartswitch за подробна информация и ограничения.



- За да прехвърлите данни при използване на външен диск, докоснете иконата за външен диск (📁).
- За да проверите данните, които са били прехвърлени, докоснете иконата с трите точки (⋮) → **Резултат от прехвърлянето**.



- Тази функция може да не се поддържа на някои устройства или компютри.
- Samsung се отнася сериозно към авторските права. Прехвърляйте само съдържание, което притежавате или имате право да прехвърляне.

Разбиране на екрана

Управление на екрана

- Докосване: Докоснете екрана.
 - Докосване и задържане: Докоснете и задръжте екрана за приблизително 2 секунди.
 - Провлачване: Докоснете и задръжте приложение и го плъзнете към желаното място.
 - Двойно докосване: Докоснете два пъти екрана.
 - Плъзгане: Плъзнете нагоре, надолу, наляво или надясно.
 - Увеличаване и свиване: Разтворете два пръста или ги съберете по екрана.
-  Не позволявайте екрана да влиза в досег с други електрически устройства. Електростатичният разряд може да доведе до неизправност на екрана.
- За да избегнете повредата на екрана, не го докосвайте с нищо остро и не прилагайте прекален натиск с върха на пръстите си или други предмети.
 - Препоръчва се да не се използват фиксирани графики върху части или върху целия екран за продължителни периоди от време. Иначе това може да доведе до послеобрази (изгаряне на екрана) или ореоли.
-  Устройството може да не разпознае въвеждане с докосване твърде близо до краищата на екрана, които са извън областта на въвеждането с докосване.

Лента за навигация (програмируеми бутони)

Когато включите екрана, функционалните бутони ще се появят върху навигационната лента в долната част на екрана. Функционалните бутони са зададени по подразбиране като бутон за скорошни приложения, бутон за начало и бутон за назад. Функциите на бутоните могат да се променят в зависимост от прил., което се използва в момента или от средата на използване.

Бутон	Функция
Скорошни ()	Докоснете, за да отворите списък със скорошни приложения.
Начален екран (○)	<ul style="list-style-type: none"> • Докоснете, за да се върнете към началния екран. • Докоснете и задръжте, за да стартирате Търсене с ограждане. Докоснете или очертайте кръг около изображение или текст.
Назад (<)	Докоснете, за да се върнете към предишния екран.

Скриване на лентата за навигация

Проверявайте файлове или използвайте приложения на по-широк екран, като скриете лентата за навигация.

Отворете **Настройки** и докоснете **Дисплей** → **Лента за навигация** → **Жестове за плъзгане**.

Начален екран и екран с приложения

Началният екран е стартовата точка за достъп до всички функции на устройството. Той показва визуални елементи, преки пътища към приложения и други.

Екранът с приложения показва икони за всички приложения, включително и за новоинсталирани приложения.

Превключване между началния екран и екрана с приложения

На началния екран плъзнете нагоре, за да отворите екрана с приложения.

За връщане към началния екран плъзнете нагоре или надолу в екрана с приложения. Или докоснете бутона за начало (○) или бутона за назад (<).

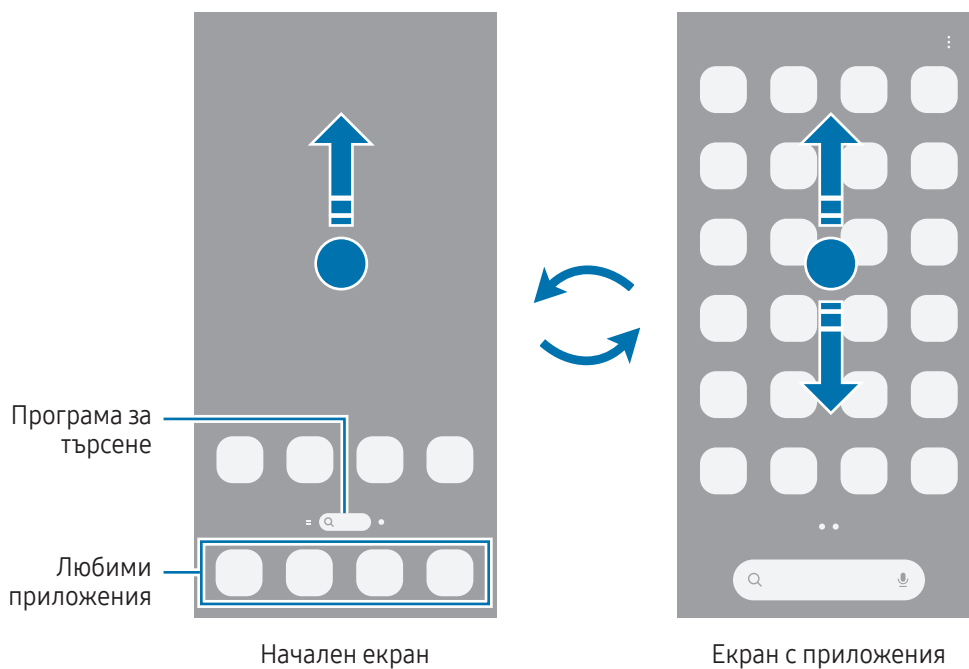

Ако добавите бутона за приложения на началния екран, ще можете да отваряте екрана с приложения, като докосвате бутона. На началния екран докоснете и задръжте върху празно място, докоснете **Настройки**, след което докоснете превключвателя **Показване на бутона на екрана за приложения в началния екран**, за да го включите. Бутонът за приложения (⋮) ще се добави в долната част на началния екран.

Редактиране на началния екран

На началния екран докоснете и задръжте върху празно място или съберете пръстите си, за да отидете на опциите за редакцията. Можете да зададете тапет, да добавяте визуални елементи и др.

- **Тапет и стил:** Променете настройките на тапета за началния и заключения екран.
- **Теми:** Променете темата на устройството. Визуалните елементи на интерфейса, например цветове, икони и тапети, ще се променят в зависимост от избраната тема.
- **Виз. елементи:** Визуалните елементи са малки приложения, които стартират специфични функции на приложения, за да предоставят информация и удобен достъп на Вашия начален екран. Изберете визуален елемент и докоснете **Добавяне**. Визуалният елемент ще бъде добавен към началния екран.
- **Настройки:** Конфигурирайте настройките за началния екран, като например оформлението на екрана.

Можете също да добавяте, изтривате или да пренареждате панелите на Началния екран.

- **Добавяне на панели:** Плъзнете наляво и след това докоснете иконата за добавяне на страница (+).
- **Преместване на панели:** Плъзнете предварителния преглед на панела на ново място.
- **Изтриване на панели:** Докоснете иконата за премахване (🗑️) върху панела.

Показване на всички приложения на началния екран

Без да използвате отделен екран с приложения, можете да настроите устройството да показва всички приложения на началния екран. На началния екран докоснете и задръжте върху празно място и след това докоснете **Настройки** → **Оформление на началния екран** → **Само началният екран** → **Приложи**.

Стартиране на Finder (Търсачка)

Търсене на приложения или съдържание.

1 На началния екран докоснете **Търсачка**.

2 Въведете ключова дума.

Ако докоснете иконата за търсене (🔍) на клавиатурата, можете да търсите повече съдържание.

Преместване на елементи

Плъзнете елемент на ново място. За да преместите елемента към друг панел, го плъзнете към края на екрана. Ако докоснете и задръжите елемент и докоснете **Избор**, можете да изберете повече елементи и да ги преместите заедно наведнъж.

За да добавите пряк път към приложение на началния екран, докоснете и задръжете елемент на екрана за приложения, а след това докоснете **Добавяне в начало**. Краткият път ще бъде автоматично добавен към началния екран.

Можете също да премествате често използвани приложения към областта с кратки пътища в долната част на началния екран.

Създаване на папки

Върху началния екран или на екрана с приложения плъзнете дадено приложение върху друго приложение.

Ще се създаде нова папка, съдържаща избраните приложения. Докоснете **Име на папка** и въведете име на папка.

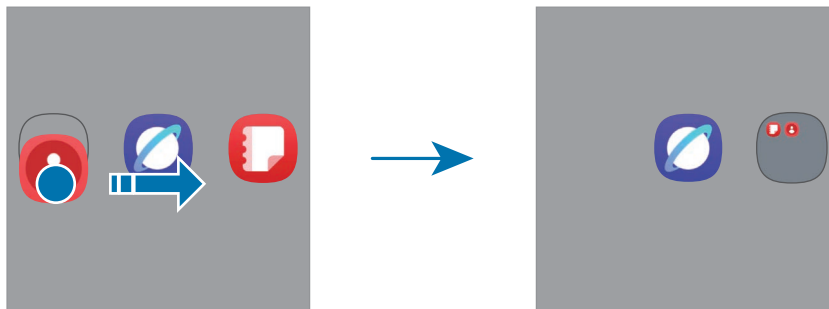

- **Добавяне на още приложения**

Докоснете иконата за добавяне на приложения (**+**) в папката. Отметнете приложенията които искате да добавите и докоснете **Готово**. Можете също да добавите приложение, като го плъзнете към папката.

- **Преместване на приложения от папка**

Плъзнете приложение на ново място.

- **Изтриване на папка**

Докоснете и задръжете папка и после докоснете **Изтриване**. Само папката ще бъде изтрита. Приложенията в папката ще бъдат върнати обратно на екрана с приложения.

Панел на извития екран

Можете да получите достъп до своите любими приложения и функции от панелите на извития екран.

Плъзнете манипулатора на панела на извития екран към центъра на екрана.

Ако манипулаторът на панела на екрана с приложения не е видим, отворете **Настройки** докоснете **Дисплей** и след това докоснете превключвателя **Крайни панели**, за да го включите.

Манипулатор на панел на извития екран

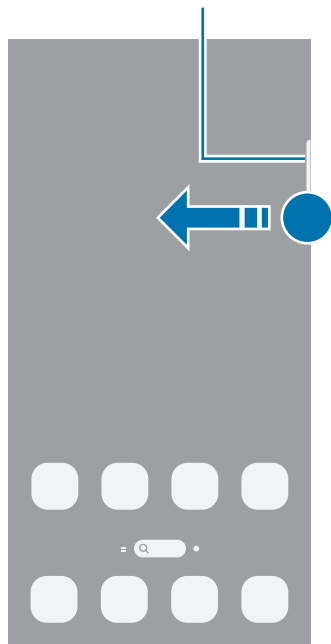

Панел на извития екран

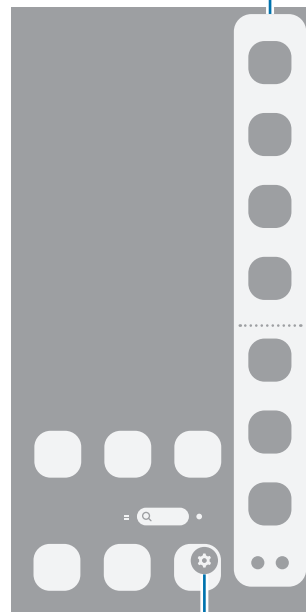

Настройки на панела на извития екран

Заклучен екран

Натискането на страничния бутон изключва екрана и го заключва. Освен това екранът се изключва и се заключва автоматично, ако устройството не се използва за определено време.

За да отключите екрана, плъзнете в която и да било посока, освен надолу, когато екранът се включи.

Ако екранът е изключен или Always on display е включено, натиснете страничния бутон или докоснете двукратно екрана. За повече информация относно Always on display вижте [Always On Display](#). Galaxy S26 Ultra:

Редактиране на преки пътища

Можете да замените преките пътища в долната част на заключенния екран с такива за други приложения или функции по ваш избор.

Докоснете и задръжте пръста си върху заключенния екран, докоснете иконата за пряк път, изберете приложение или функция по ваш избор и после докоснете **Готово**.

Промяна на метода за заключване на екрана

За да промените метода на заключване на екрана, отворете **Настройки**, докоснете **Заключване на екрана и AOD** → **Заключен екран и биометр. данни** и след това изберете метод.







Когато зададете шаблон, PIN, парола или вашите биометрични данни като метод на заключване на екрана, можете да защитите своята лична информация, като не позволите достъп на други лица до вашето устройство. След задаване на метода за заключване на екрана устройството ще изисква код за отключване при всяко отключване.



Можете да настроите устройството да извършва нулиране до фабричните данни, ако въведете кода за отключване неправилно няколко пъти подред и достигнете лимита за опити. Отворете **Настройки**, докоснете **Заключване на екрана и AOD** → **Настройки за защитено заключв.**, отключете екрана, като използвате предварително зададения метод за заключване, и след това докоснете превключвателя **Авто фабрично нулиране**, за да го включите.

Индикаторни икони

Индикаторните икони се появяват на лентата за състоянието в горната част на екрана. Иконите, изброени в таблицата, са най-често срещани.

Икона	Значение
•	Нови уведомления
	Няма сигнал
	Сила на сигнала
	Роуминг (извън стандартната зона на обслужване)
	Свързана GPRS мрежа
	Свързана EDGE мрежа
	Свързана UMTS мрежа

Икона	Значение
	Свързана HSDPA мрежа
	Свързана HSPA+ мрежа
	Свързана LTE мрежа
	5G свързана мрежа
	Мрежа LTE свързана в LTE мрежа, която включва 5G мрежа
	Wi-Fi мрежата е свързана
	Функцията Bluetooth е включена
	Използват се услуги за местоположение
	Текущ разговор
	Пропуснат разговор
	Алармата е включена
	Режим заглушаване / режим на вибрация
	Самолетният режим е включен
	Появила се е грешка или е необходимо внимание
	Зареждане на батерията / ниво на мощност на батерията



- Лентата за състоянието може да не се появи в горната част на екрана при някои приложения. За да изведете иконата за състоянието, плъзнете надолу от горната част на екрана.
- Някои икони на индикатори се показват само когато отворите панела за уведомяване.
- Някои уведомления ще се показват като точка.
- Индикаторните икони може да изглеждат различно в зависимост от оператора или модела.

Панел за уведомления

Когато получите нови известия, на лентата за състоянието се появяват индикаторни икони. Отворете панела за уведомления, за да видите подробности.

За да отворите панела за уведомления, плъзнете пръст надолу от горната част на екрана, с изключение на дясната страна. За да затворите панела с известия, плъзнете нагоре по екрана.

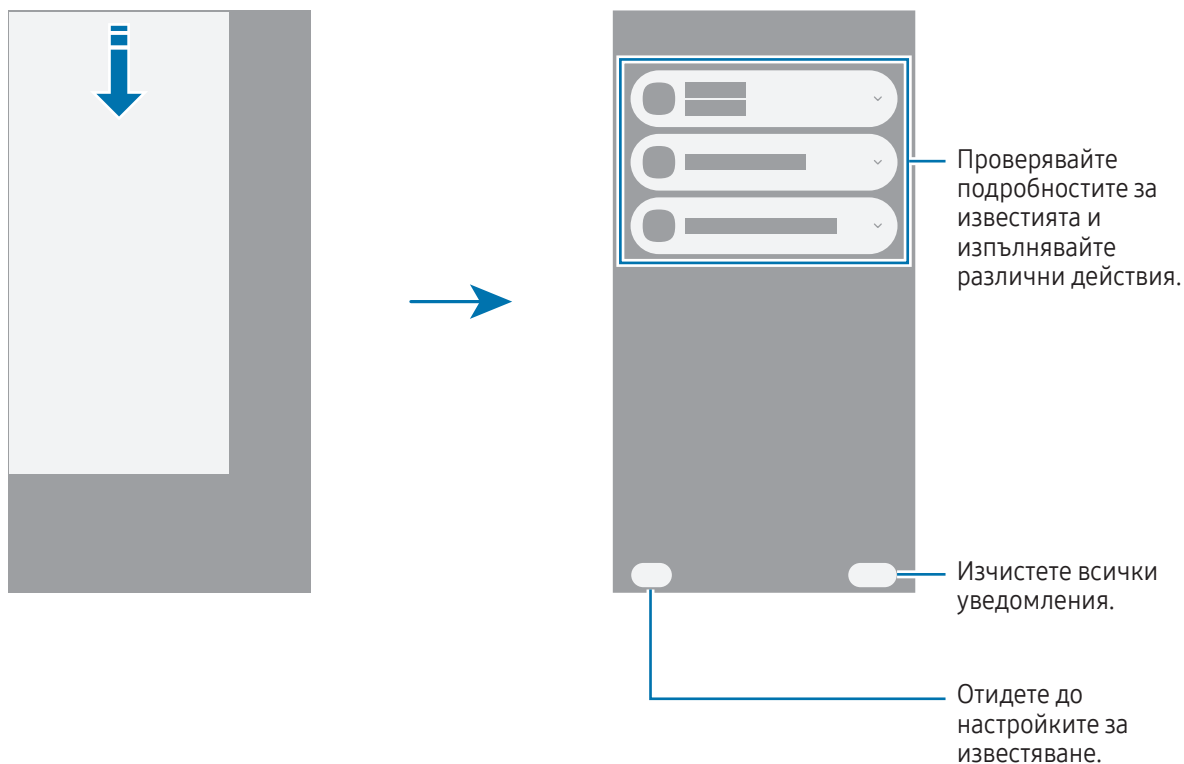



Панел за бързи настройки

Можете да включвате или изключвате определени функции, например функцията Wi-Fi или Bluetooth, като докоснете всеки бутон.

За да отворите панела за бързи настройки, плъзнете пръст надолу от горната дясна страна на екрана. За да затворите панела за бързи настройки, плъзнете пръст нагоре по екрана.

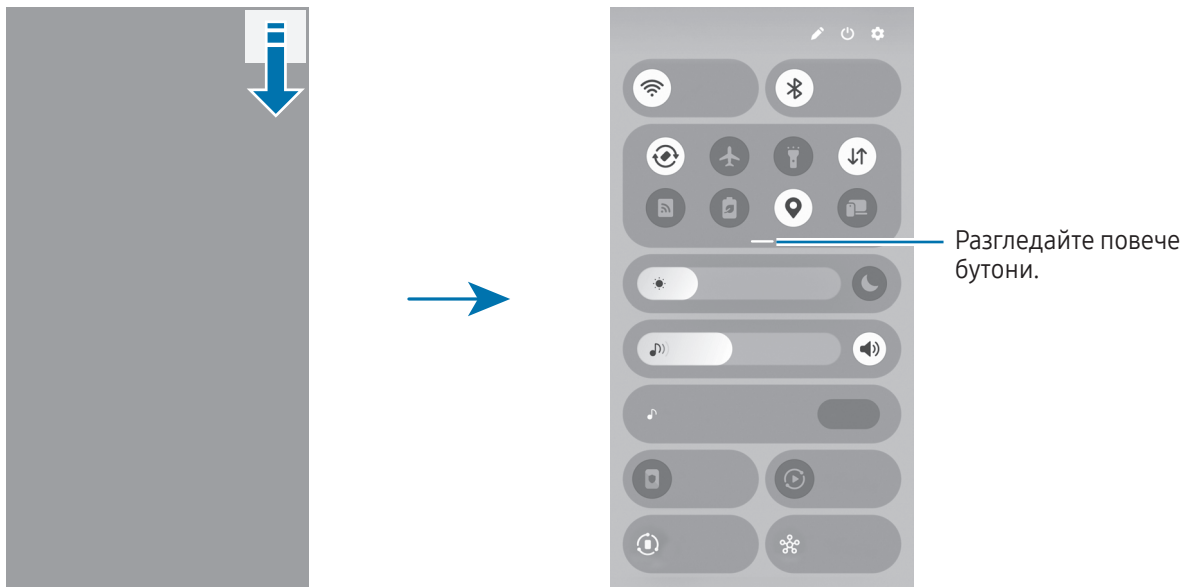
За достъп до по-подробни настройки докоснете и задръжте бутон. За да редактирате бутони, докоснете иконата за редактиране (✎) → **Редактиране**.



 Тази функция може да се различава в зависимост от региона или модела.

Контролиране на медийно възпроизвеждане

Контролирайте мултимедията на телефона и свързаните наблизо устройства от панела за бързи настройки.

- 1 Отворете панела за бързи настройки и докоснете **Мултимедиен изход**.
- 2 Докоснете иконите на контролера, за да контролирате възпроизвеждането.

Контролирайте устройства в близост

Управлявайте свързани устройства наблизо или свързвайте други устройства наблизо от панела за бързи настройки.

- 1 Отворете панела за бързи настройки и докоснете **Устройства наблизо**.
Свързаните устройства наблизо ще се покажат с линия, свързваща ги с кръга около вашия телефон.
- 2 Изберете устройство наблизо, за да го управлявате.
 - За да свържете други устройства наблизо, плъзнете устройство от панела в долния край на екрана към кръга.
 - За да прекратите връзката, плъзнете устройството в панела в долния край на екрана и докоснете **Прекъсване на връзката**.

Управляване на често използвани устройства

Управлявайте устройства, свързани с приложения за управление на устройства, като SmartThings, и ръчни рутини в панела за бързи настройки.

- 1 Отворете панела за бързи настройки и докоснете **SmartThings**.
- 2 Докоснете превключвателя до приложението, което искате да включите, и докоснете **Стартиране**.
Ще се появят свързани устройства и ръчни рутини.
- 3 Изберете устройство, за да го управлявате, или изберете ръчна рутина, за да я стартирате.

Екранна снимка и запис на екран

Екранна снимка

Направете снимка на екрана, докато използвате устройството и пишете, рисувате, изрязвате или споделяте снимания екран. Можете да заснемете текущия екран и областта за превъртане.

Как да заснемете екранна снимка





Използвайте следните методи, за да заснемете екранна снимка. Можете да проверите заснетите екранни снимки в **Галерия**.



- Заснемане с бутони
Натиснете едновременно страничния бутон и бутона за намаляване на силата на звука.
- Заснемане чрез плъзгане
С ръба на ръката си плъзнете ръката си наляво или надясно през екрана.
Ако заснемането на екранна снимка чрез плъзгане не е включено, отворете **Настройки**, докоснете **Разширени функции** → **Движения и жестове**, а след това докоснете превключвател **Плъзнете с длан за заснемане**, за да го включите.



Не е възможно да заснемете екранна снимка, докато използвате някои приложения и функции.

След заснемане на екранна снимка използвайте следните опции върху лентата с инструменти в долната част на екрана:

- : Заснемайте текущото съдържание и скритото съдържание на удължена страница, като например уеб страница. Когато докоснете иконата за превъртане на заснетото съдържание () , екранът автоматично ще се превърти надолу и ще се заснеме повече съдържание.
- : Пишете или рисувайте на екрана или изрежете част от екрана. Можете да проверите изрязаната област в **Галерия**.
- **#**: Добавете маркери към екранната снимка. За да търсите екранни снимки по етикети, отворете приложението **Галерия** и докоснете иконата за търсене (). Можете да си осигурите достъп до списъка с маркери и да търсите екранната снимка, която искате.

- : Споделете екранната снимка с други.
- : Изберете област и да извършите действия, като например споделяне или запаметяване. Докоснете или очертайте кръг около съдържанието, което искате да изберете. След това изберете опция, която да използвате с избраната област.



Ако опциите не са видими на заснетия екран, отворете **Настройки**, докоснете **Разширени функции** → **Екранни снимки и записвания на екрана** и след това докоснете превключвателя **Пок. лента с инстр. след заснем.**, за да го включите.

Записване на екран

Запишете екрана, докато използвате устройството.

- 1 Отворете панела за бързи настройки, докоснете иконата за разширяване (—) и след това докоснете **Екранен рекордер** ().
 - 2 Персонализирайте настройките и докоснете **Стартиране на записване**.
След обратно броене записът ще започне.
 - За да пишете и рисувате по екрана, докоснете иконата за рисуване ().
 - За да се покаже стрелката на S Pen на екрана, докоснете иконата за стрелка (). Можете да използвате тази функция само когато S Pen е разкачен от устройството. (Galaxy S26 Ultra)
 - За да запишете екрана с видео наслагване на себе си, докоснете иконата за видео селфи ().
 - 3 Когато сте готови със записа на видеоклипа, докоснете иконата за стоп ().
Можете да проверите видеоклипа в **Галерия**.
-  За да промените настройките на записа на екрана, отворете **Настройки** и докоснете **Разширени функции** → **Екранни снимки и записвания на екрана**.

Въвеждане на текст

Оформление на клавиатурата

Клавиатурата се появява автоматично, когато въвеждате текст.

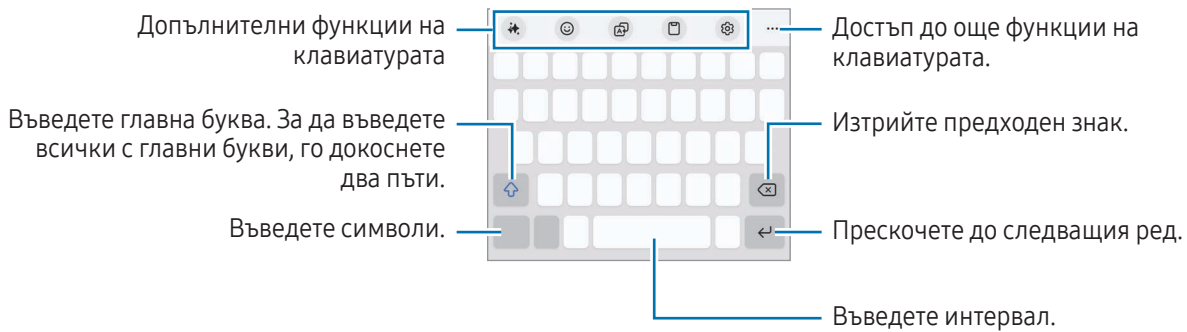

 Не можете да въвеждате текст на някои езици. За да въвеждате текст, трябва да промените езика на въвеждане, като изберете някой от поддържаните езици.

Промяна на езика на въвеждане

Докоснете иконата за настройки (⚙️) → **Езици и типове** → **Управ. езици за въвеждане** и изберете езиците, които да използвате. Когато изберете два или повече езика, можете да превключвате между езиците на въвеждане, като докоснете иконата за смяна на езика (🌐).



За да смените типа на клавиатурата, докоснете иконата за настройки (⚙️) → **Езици и типове**, изберете език, след което изберете желан тип клавиатура.

 При клавиатура от тип **3 x 4** всеки клавиш има три или четири знака. За да въвеждате символи, докоснете съответния клавиш неколккратно, докато се появи желаният символ.

Използване на бутона за метода за въвеждане





Можете да промените метода за въвеждане на текст, като докоснете бутона за метода за въвеждане в лентата за навигация.

За да промените бутона за метода за въвеждане в лентата за навигация, докоснете и задръжте бутона за метода за въвеждане и изберете желаната опция.





-  : Въведете текст чрез глас.
-  : Смяна на клавиатурата.

 Ако бутонът за метода за въвеждане не се показва в лентата за навигация, отворете **Настройки**, докоснете **Общо управление** → **Клавиатура**, след което докоснете превключвателя за **Пок. на бутона за метод на въвеждане в лентата за навигация**, за да го включите.

Допълнителни функции на клавиатурата

-  : Промяна на стила на писане, получаване на предложения за правопис и граматика, автоматично генериране на текст по тема, която описвате, и много други неща.
-  : Въведете аватари, стикери и др. Освен това можете да въведете стикери за вашите аватари, които изглеждат като вас. Вижте [Използване на стикери с Galaxy Avatar](#) за повече информация.
-  : Преведете текст и го въведете.
-  : Добавете елемент от клипборда.
-  : Променете настройките на клавиатурата.



Докоснете иконата за разширяване на лентата с инструменти (●●●) за използване на повече функции на клавиатурата.

-  : Превключете към режим на ръкопис.
-  : Превключете към режим на работа с една ръка.
-  : Променете режима на клавиатурата.
-  : Редактирайте списъка с функции на клавиатурата.



Някои функции може да не са налични в зависимост от оператора или модела.

Копиране и поставяне

- 1 Докоснете и задръжте върху текст.
- 2 Плъзнете иконата за избор на текст вляво () или иконата за избор на текст вдясно (), за да изберете желанния текст, или докоснете **Избиране на всичко**, за да изберете целия текст.
- 3 Докоснете **Копиране** или **Изрязване**.
Избраният текст се копира в клипборда.
- 4 Докоснете и задръжте, където желаете да вмъкнете текста, след което докоснете **Поставяне**.

Извличане на текст

Докато използвате някои приложения, като например **Галерия** или **Камера**, можете да извличате текст от изображения и да използвате опции като копиране или споделяне на текста. Следните действия са пример за извличане на текст в приложението **Галерия**.

- 1 Докато проверявате изображение в приложението **Галерия**, докоснете иконата за извличане на текст ().

Иконата за извличане на текст () се появява само когато има текст за извличане.

- 2 Изберете област за извличане на текст.
- 3 Изберете желаната опция.

Приложения и функции

Инсталиране или деинсталиране на приложения

Galaxy Store

Покупка и изтегляне на приложения. Можете да свалите приложения, който са специализирани за устройства Samsung Galaxy.

Отворете приложението **Store**. Прегледайте приложенията по категория или докоснете иконата за търсене (Q) за търсене по ключова дума.



- Това приложение може да не е налично в зависимост от оператора или модела.
- За да промените настройките за автоматично актуализиране, докоснете **Меню** → иконата за настройки (⚙️) → **Автом. актуализ. на приложения** и изберете опция.

Google Play Магазин

Покупка и изтегляне на приложения.

Отворете приложението **Google Play Магазин**. Преглеждайте приложения по категория или търсете приложения по ключова дума.



- За да промените настройките за автоматично актуализиране, докоснете иконата на акаунта ви, докоснете **Настройки** → **Предпочитания за мрежата** → **Автоматично актуализиране на приложенията**, след което изберете опция.

Управление на приложения

Деинсталиране или деактивиране на приложения

Докоснете и задръжте приложение и изберете опция.

- **Деинсталиране:** Деинсталирайте изтеглените приложения.
- **Деактивиране:** Деактивирай избрани приложения по подразбиране, които не могат да бъдат деинсталирани от устройството.



- Някои приложения може да не поддържат тази функция.

Активиране на приложения

Отворете **Настройки**, докоснете **Приложения** → иконата за сортиране (☰) → **Деактивирано** → **ОК**, изберете приложение и след това докоснете **Активиране**.

Задаване на разрешения за приложения

Някои приложения, за да работят правилно, може да се нуждаят от разрешение за достъп или използване на информация на вашето устройство.

За достъп до настройките с разрешения за приложенията отворете **Настройки** и докоснете **Приложения**. Изберете приложение и докоснете **Разрешения**. Можете да проверите списъка с разрешения за приложението и да промените неговите разрешения.

За да проверите или промените настройките за разрешения по категория разрешения, отворете **Настройки** и докоснете **Приложения** → иконата за още опции (⋮) → **Мениджър на разрешения**. Изберете елемент и изберете приложение.



Ако не дадете разрешения за приложения, основните функции на приложенията може да не работят правилно.

Galaxy AI

Увод

Използвайте разширените интелигентни функции, за да Ви помогнат в използването на Вашето устройство.



- Някои функции може да не са налични в зависимост от региона, оператора или модела.
- Ако искате данните да се обработват само във вашето устройство, за да подобрите защитата на вашата лична информация, отворете **Настройки**, докоснете **Galaxy AI** и след това докоснете превключвателя за **Обработв. на данни само на устр.**, за да го включите. Някои функции изискват онлайн обработване за по-добри резултати и обработване на данни.

Подобряване на комуникацията

Превод на телефонни разговори в реално време (Call Assist)

Превеждайте в реално време на езика, който сте избрали по време на гласовите повиквания.

За да използвате тази функция, отворете приложението **Телефон**, докоснете иконата за още опции (⋮) → **Настройки** → **Live translate**, докоснете превключвателя, за да го включите, и след това изберете езиците, които да използвате.

При провеждане или приемане на гласово повикване, докоснете иконата за помощ (🗣️) или **Call assist** → **Live translate**. За да прекратите превода, докоснете иконата за спиране на превода (⏏️).

За да промените допълнителните настройки, отворете приложението **Телефон** и докоснете иконата за още опции (⋮) → **Настройки** → **Live translate**.

Превод на съобщения в приложения за съобщения (Writing assist)

Можете да превеждате текстови съобщения в приложения за текстови съобщения.

- 1 Докато преглеждате или пишете съобщение, докоснете иконата за помощ (🗣️) на клавиатурата на Samsung и докоснете **Превод на чат**.
- 2 Изберете езиците от панела на преводача в горната част на екрана.
Под всяко съобщение ще се показват преводи.

Използване на инструменти за писане (Writing assist)

Можете да променяте стила на писане, да получавате предложения за правопис и граматика, да генерирате автоматично текст по тема, която описвате, и да правите много други неща.

Докато пишете съобщение, докоснете иконата за помощ (🗣️) на клавиатурата Samsung и изберете желаната опция.

- **Правопис и граматика:** Получавайте предложения за правописа и граматиката.
- **Стил на писане:** Променете стила на писане.
- **Обобщаване:** Обобщаване на текста.
- **Водещ символ:** Организирайте съдържанието в подзаглавия и добавете водещи символи.
- **Таблица:** Организиране на текста в таблица.
- **Съставител:** Когато зададете тема, по която искате да пише устройството, то ще състави изречения в стила, който сте избрали.



Превод на разговори (Interpreter)

Прежеждайте в реално време разговорите си и ги преобразувайте в реч или текст.

- 1 Плъзнете манипулатора на панела на извития екран към центъра на екрана и докоснете **Interpreter**.
- 2 Изберете Вашия език и езика на отсрещната страна.
Ако желаният от Вас език не е в списъка, докоснете **Добавяне на езици** и изтеглете езиковия пакет.
- 3 Докоснете иконата за микрофон () и започнете да разговаряте.

Използване на гласов превод (Interpreter)

Използвайте превод в реално време на лекции, срещи и други.

- 1 Плъзнете манипулатора на панела на извития екран към центъра на екрана и докоснете **Interpreter**.
- 2 Докоснете иконата за навигация () → **Режим на слушане**.
- 3 Изберете езиците от панела на преводача в горната част на екрана.
- 4 Докоснете иконата за микрофон (), за да започне преводът.

Подобряване на Вашата продуктивност

Използвайте функцията Помощ за бележки (Samsung Notes)

Автоматично форматирайте или обобщавайте бележки, коригирайте правописни грешки или прежеждайте бележки. Също така можете да генерирате нови творби от Ваши рисунки с помощта на функцията Студио за творчество.

Отворете приложението **Notes**, създайте бележка, докоснете иконата за помощ () в лентата с инструменти и после изберете желаната от Вас опция.

Преобразуване на гласови записи в текст (Samsung Notes)

Можете да преобразувате в текст гласовите записи, които сте въвели в приложението **Samsung Notes**.

Отворете приложението **Notes**, изберете бележка, която съдържа запис на глас, докоснете иконата за помощ () от лентата с инструменти и след това докоснете **Транскрибиране**.

Обобщаване и превод на гласови записи (Диктофон)

Конвертирайте записи на глас в текст върху екрана и използвайте резюмета. Можете също така да превеждате конвертирания текст на други езици.

- 1 Отворете приложението **Диктофон**.
- 2 Изберете запис на глас.
- 3 Докоснете иконата за помощ (🔧) → **Транскрибиране**.
 - За да видите ключовите думи и резюмето, докоснете иконата за помощ (🔧) → **Обобщаване**.
 - За да преведете конвертирания текст, докоснете иконата за помощ (🔧) → **Превеждане**, изберете език и след това докоснете **Превеждане**.
 - За да редактирате конвертирания текст, докоснете иконата за още опции (⋮) → **Редактиране на текстова транскрипция**.

Обобщаване и конвертиране на записи на повиквания в текст (Transcript assist)

Можете да запишете повикване, да го конвертирате в транскрипция на текст и да го обобщите.

- 1 Отворете приложението **Телефон**, докоснете иконата за още опции (⋮) → **Настройки** → **Запис на разговори** → **Transcript assist** и след това докоснете превключвателя на **Авт. транскр. на запис. разговори и директни гласови съобщения**, за да го включите.
- 2 Докоснете **Език за транскрипция** и изберете език, който да използвате.
- 3 По време на гласово повикване докоснете **Още** → **Запис**, за да запишете разговора.
- 4 Отворете приложението **Телефон**, докоснете **Скорешни** и след това изберете записано повикване с препис на разговора.
Иконата за запис на разговор (🎤) ще се покаже до повиквания със запис.
- 5 Докоснете конвертираните преписи.
За да обобщите транскрипция, докоснете **Обобщаване**.

Превод или обобщаване на уеб страници (Browsing assist)

Получете прости обобщения на текста на уеб страници заедно с пълни преводи. Можете и да настроите устройството да прочете на глас акцентите на уебстраницата.

Отворете приложението **Интернет**, докоснете иконата за помощ (🔧) и после изберете желаната от Вас опция.

Превод на текста с помощта на камерата (Камера)

Можете да превеждате текст с помощта на камерата.

- 1 Отворете приложението **Камера** и докоснете **СНИМКА** в списъка с режими на заснемане.
- 2 Насочете камерата към обекта и докоснете иконата за сканиране на документи и текст (📄).
Иконата за сканиране на документи и текст (📄) ще се появи само след откриването на документ или текст.
- 3 Докоснете иконата за персонализация (⚙️).
Текстът ще бъде преведен на текущия език на устройството.

Circle to search (Търсене с ограждане)

Търсене на информация относно избрана част от изображение или текст на екрана.

Докоснете и задръжте бутона Начало (○) и докоснете или очертайте кръг около изображение или текст.

Създаване на епични изображения и видеоклипове

Премахване на хора или обекти от изображение (Галерия)

Редактирайте изображения, като премахвате хора или обекти от тях и после генерирате нов фон, за да запълните празните места.

- 1 Отворете **Галерия** и изберете изображение.
- 2 Докоснете иконата за помощ (🔧) → **AI eraser**.
- 3 Докоснете или очертайте контур около всичко, което искате да премахнете.
- 4 Докоснете **Изтриване**.
- 5 Докоснете **Запав. на копие**, за да запазите изображението.
Ако искате да използвате допълнителни функции на асистента за снимки, докоснете **Прод. редакт.**



Преместване на хора или обекти в изображение (Галерия)

Редактирайте изображения, като премествате или променяте размерите на хора или обекти в тях и после генерирате нов фон, за да запълните празните места.

- 1 Отворете **Галерия** и изберете изображение.
- 2 Докоснете иконата за помощ () → **Преместване**.
- 3 Докоснете или очертайте контур около всичко, което искате да преместите.
Ако искате да коригирате наклона, плъзнете лентата за регулиране на наклона.
- 4 Докоснете и задръжте избраната област и я плъзнете до желаното място.
- 5 Докоснете **Генериране**.
- 6 Докоснете **Запазв. на копие**, за да запазите изображението.
Ако искате да използвате допълнителни функции на асистента за снимки, докоснете **Прод. редакт.**

Добавяне на обекти към изображение (Галерия)

Можете да добавяте обекти към изображенията, като нарисувате или опишете това, което искате. Можете също да добавите обекти от други изображения, като ги извлечете от изображенията.

- 1 Отворете **Галерия** и изберете изображение.
- 2 Докоснете иконата за помощ () → **Създаване**.
- 3 Изберете желаната опция.
 - **Опиш. какво да се промени**: Опишете какво искате да промените в текста. Можете също да изберете мястото, където да добавите обект, като нарисувате върху екрана, преди да опишете обекта с текст.
 - : Изберете изображение, от което искате да извлечете обекти. Ако искате да добавите допълнителни обекти заедно с извлечените обекти, докоснете **Опишете как да се съчетаят изображенията** и опишете какво искате да добавите.
 - : Рисуване на екрана.
- 4 Докоснете **Генериране**.
- 5 Докоснете **Запазв. на копие**, за да запазите изображението.
Ако искате да използвате допълнителни функции на асистента за снимки, докоснете **Прод. редакт.**

Промяна на стила на изображението (Галерия)

Можете да промените стила на изображението.

- 1 Отворете **Галерия** и изберете изображение.
- 2 Докоснете иконата за помощ (🔧) → **Стил**.
Ако избирате изображение на хора или домашни любимци (котки и кучета), докоснете иконата за помощ (🔧) → **Стил** → **Снимка** или **Портрет**.
 - **Снимка**: Променете цялостния стил на изображението.
 - **Портрет**: Изберете човек или домашен любимец от изображението и променете стила.
- 3 Изберете желаня стил и докоснете **Генериране**.
- 4 Докоснете **Запав. на копие**, за да запазите изображението.
Ако искате да използвате допълнителни функции на асистента за снимки, докоснете **Прод. редакт.**

Създаване на стереоскопични изображения (Галерия)

Можете да приложите стробоскопичен ефект към изображенията.

- 1 Отворете **Галерия** и изберете изображение.
- 2 Плъзнете нагоре по екрана и докоснете **Динамичен ефект**.
- 3 Докоснете иконата за прилагане (✓), за да приложите ефекта.

Използване на функцията за забавен кадър на момента (Галерия)

Можете да гледате избрана част от видео клипа на забавен кадър и да разгледате повече детайли, като докоснете и задържите дадената част.





- 1 Отворете приложението **Галерия** и изберете видеоклип за възпроизвеждане.
- 2 Докато гледате видеото, докоснете и задръжте екрана.



Тази функция може да не е налична в зависимост от файла.

Използване на функцията Creative studio

Генерирайте нова творба от ваши рисунки, текстови описания или избрано изображение. Можете също да създавате стикери, покани и други неща с помощта на Студио за дизайн.

- 1 Плъзнете манипулатора на панела на извития екран към центъра на екрана и докоснете **Creative studio**.
Можете също така да докоснете **Creative studio** на панела за въздушни команди. (Galaxy S26 Ultra)
- 2 Докоснете иконата за създаване ().
Можете също да създавате артистични творения, като избирате елементи от **Design studio**.
- 3 Изберете желаната опция.
 -  : Рисуване на екрана.
 -  : Избор на желано изображение.
 -  : Избор на желан стил.
 - **Опишете какво искате да създадете**: Опишете какво искате да създадете в текстова форма.
- 4 Докоснете **Генериране**.
- 5 Докоснете иконата за запазване () → **Записване в Галерия**, за да запазите изображението.
 - За да запазите изображението като стикер, докоснете **Запазване като стикер**. Можете да използвате стикерите в клавиатурата на Samsung.
 - За да зададете изображението като тапет, докоснете **Задаване като тапет**.

Използване на функцията AI select

Изберете област на екрана и използвайте различни интелигентни функции.

- 1 Докоснете и задръжте манипулатора на панела на извития екран, за да стартирате **AI select**.
Можете също така да докоснете **AI select** на панела за въздушни команди. (Galaxy S26 Ultra)
- 2 Докоснете или очертайте кръг около съдържанието, което искате да изберете.
- 3 Изберете опция, която да използвате с избраната област.

Редактиране на звуци във видео (Audio eraser)

Премахвайте разсейващите шумове във видеоклипове, като регулирате силата на звука на гласовете, вятъра и другите звуци.

- 1 Отворете приложението **Галерия** и изберете видеоклип за редактиране.
- 2 Докоснете иконата за редактиране (✎) → иконата за изтриване на звук (🔊) → **Премахв. звук**.
- 3 Изберете тип звук и докоснете **Заглуш.**, за да заглушите звука, или плъзнете лентата за регулиране, за да регулирате силата на звука.
- 4 Докоснете **Прил. на редакции** → **Запазв. на копие**, за да запазите видеоклипа.

Създаване на ваши собствени тапети

Създавайте тапети, като изберете категории и ключови думи, или автоматично сменяйте тапета на заключения екран въз основа на времето и времето. Можете също да създавате тапети с помощта на функцията Студио за творчество.

- 1 Отворете **Настройки** и докоснете **Тапет и стил**.
- 2 Докоснете **Промяна на тапети** → **Създаване с AI** и изберете желана опция.
 - **Генеративен**: Генерирайте нови тапети с избрани от Вас категории и ключови думи.
 - **Creative studio**: Генерирайте нови тапети от рисунки, текстови описания или избрано изображение.
 - **Времето**: Променяйте автоматично тапета на заключения екран въз основа на прогнозата за времето и часа.

Генериране на нова профилна карта (Контакти)

Можете да промените Вашата профилна карта, като генерирате нови портрети.

- 1 Отворете приложението **Контакти** и докоснете Вашия профил.
- 2 Докоснете Вашата профилна карта и докоснете **Редакт.** → **Изобраз.**
- 3 Изберете желаното портретно изображение и докоснете **Стил** → **Снимка** или **Портрет**.
- 4 Изберете желания стил и докоснете **Генериране**.
- 5 Докоснете **Прилагане** → **Готово**.

Получаване на персонализирани анализи

Now brief

Получете обобщение, генерирано от ИИ на базата на вашите интереси.

Плъзнете манипулатора на панела на извития екран към центъра на екрана и докоснете **Now brief**.

За да персонализирате настройките на Now brief, докоснете иконата за настройки (⚙️).

Now nudge

AI предлага полезна информация и функции въз основа на това, което се показва на екрана Ви. Например, може да предложи да се провери местоположението, споменато в съобщение.

Отворете **Настройки**, докоснете **Galaxy AI** → **Now nudge** и след това докоснете превключвателя, за да го включите.

Акценти от уведомленията



Можете да настроите устройството да показва важните уведомления над останалите уведомления, за да сте сигурни, че няма да ги пропуснете. Можете също да го настроите да показва кратко резюме на уведомленията от разговорите.

Отворете **Настройки**, докоснете **Galaxy AI** → **Акценти от уведомленията**, изберете желаната опция и след това докоснете превключвателя, за да го включите.

S Pen (Galaxy S26 Ultra)

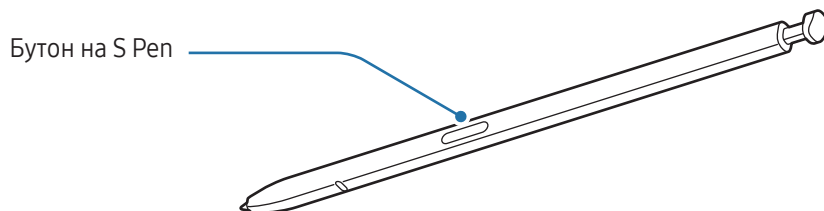
Използване на S Pen



-  Не огъвайте и не прилагайте прекален натиск с S Pen докато го използвате. S Pen може да се повреди или писецът му може да се деформира.
- Не натискайте S Pen силно към екрана. Писецът може да се деформира.
-  Ако в близост до устройството има магнит, някои действия на S Pen, като докосване на екрана, може да не работят.
- Ако използвате S Pen под остър ъгъл спрямо екрана, устройството може да не разпознае действията на S Pen.
- Ако в слота за S Pen навлезе вода, преди да го използвате, отстранете водата от слота.
- Ако S Pen не работи правилно, занесете го в сервизен център на Samsung или оторизиран сервизен център.

Изваждане на S Pen

Натиснете края на S Pen, за да го освободите. След това издърпайте S Pen от слота. За да съхраните S Pen, поставете го отново в слота и го натиснете, докато щракне на място.

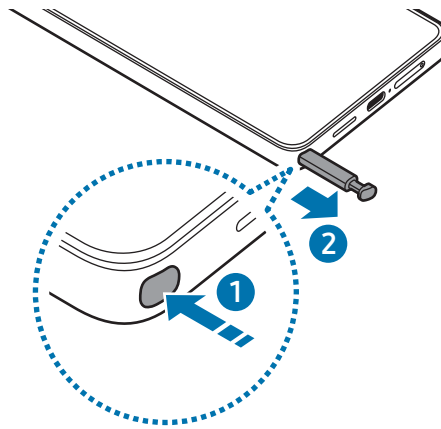

Ако искате да зададете действие, което да се изпълнява, когато изваждате S Pen, отворете **Настройки**, докоснете **Разширени функции** → **S Pen** → **Когато S Pen е премахнато**, и след това изберете опция.

Позволяване на много S Pen

Отворете **Настройки** и докоснете **Разширени функции** → **S Pen** → **Още настройки на S Pen**. Докоснете превключвателя **Позволяване на много S Pen**, за да го включите.

Въздушна команда

(Директно стартиране на функциите и приложенията на S Pen)

Въздушна команда е меню, което предоставя функциите на S Pen и дава бърз достъп до често използвани приложения.

Докоснете иконата на въздушната команда (🖋️) с S Pen, за да отворите панела за въздушни команди и да изберете желаната функция или приложение.

За да преместите иконата за въздушната команда (🖋️), плъзнете иконата за въздушната команда (🖋️) до ново място. За да изтриете иконата, плъзнете иконата за въздушната команда (🖋️) до **Махни** най-отдолу на екрана.



Ако иконата за въздушна команда не се появява на екрана, отворете **Настройки**, докоснете **Разширени функции** → **S Pen** → **Въздушна команда**, след което докоснете превключвателя **Пок. икона „Въздушна команда“**, за да го включите. Ако включите превключвателя **Отв. „Възд. ком.“ с бут. Писалка**, можете да отворите панела за въздушни команди, като задържите S Pen над екрана и натиснете бутона на S Pen.

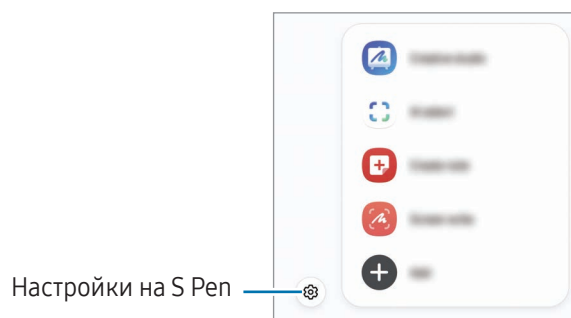

- **Creative studio:** Генерирайте ново произведение на изкуството от рисунки, текстови описания или избрано изображение. Вижте [Използване на функцията Creative studio](#) за повече информация.
- **AI select:** Изберете област и да извършите действия, като например споделяне или запаметяване. Вижте [AI select](#) за повече информация.
- **Създаване на бележка:** Създавайте бележки в изскачаш прозорец. Можете също да стартирате тази функция, като докоснете два пъти екрана, докато натискате и задържате бутона на S Pen. Вижте [Samsung Notes](#) за повече информация.
- **Писане на екрана:** Заснемане на екранни снимки, за да пишете или рисувате върху тях или да изрежете част от заснетото изображение. Също така можете да заснемете текущото съдържание и скритото съдържание на удължена страница, като например уеб страница. Вижте [Писане на екрана](#) за повече информация.
- **Преглед всич. бележки:** Можете да проверите всички бележки в приложението **Samsung Notes**.
- **Превеждане:** Посочете с S Pen над дадена дума, за да я преведете. Вижте [Превеждане](#) за повече информация.
- **Увеличаване:** Посочете с S Pen над дадена област от екрана, за да я увеличите.
- **RENUP:** Публикувайте Вашата творба, проверете творбите на другите и получите полезни съвети за рисуване.
- **Писане в календара:** Отворете **Календар** и пишете или рисувайте на екрана. Вижте [Писане в календара](#) за повече информация.
- **Добавяне:** Добавяне на преки пътища до често използвани приложения към панела за въздушна команда.

AI select

Изберете област и да извършите действия, като например споделяне или запаметяване.

- 1 Когато има съдържание, което желаете да заснемете, като част от изображение, отворете панела на въздушната команда и докоснете **AI select**.
- 2 Докоснете или очертайте кръг около съдържанието, което искате да изберете.
- 3 Изберете опция, която да използвате с избраната област.

Писане на екрана

Заснемане на екранни снимки, за да пишете или рисувате върху тях или да изрежете част от заснетото изображение.

- 1 Когато има съдържание, което желаете да заснемете, отворете панела на въздушната команда и докоснете **Писане на екрана**.
Текущият екран се заснема автоматично и лентата с инструменти за редактиране се появява.
- 2 Напишете бележка върху екранната снимка.
- 3 Споделете или запазете екранната снимка.
Можете да проверите заснетите екранни снимки в **Галерия**.



Не е възможно за заснемане екранна снимка, докато използвате някои приложения.

Превеждане

Задръжте S Pen над текста, който искате да преведете. Обхванатите в текста мерни единици също ще бъдат преобразувани.

- 1 Когато искате да преведете текст, отворете панела за въздушни команди и докоснете **Превеждане**.
- 2 Изберете езиците от панела на преводача в горната част на екрана.
Можете да промените текста между думите и изреченията, като докоснете иконата за изречение (☰) или иконата за дума (T).

- 3 Посочете с S Pen текста, който искате да преведете, или мерната единица, която искате да преобразувате.

Ще се появи преведеният текст. За да чуете произношението на оригиналния текст, докоснете иконата за възпроизвеждане (▶). Възможно е иконата за възпроизвеждане (▶) да не се появи, което зависи от избора от Вас език.

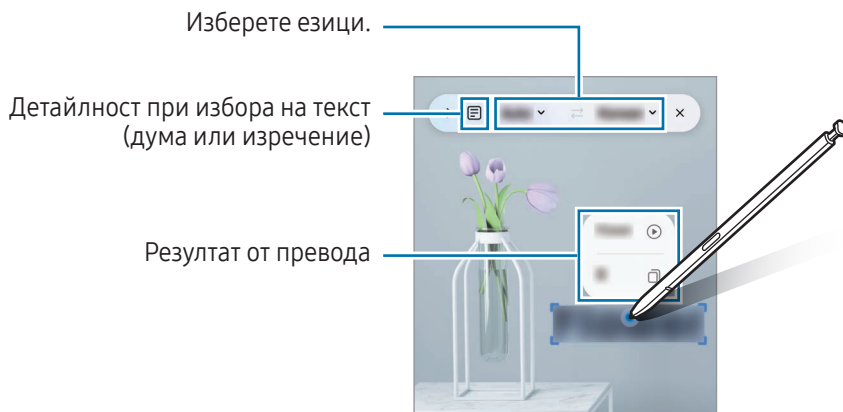

- Тази функция не поддържа някои езици.
- Тази функция е достъпна само когато на екрана има текст, който може да бъде засечен.

Писане в календара

Попълнете плановете си, като пишете или рисувате на екрана на календара.

Отворете панела за въздушни команди, докоснете **Писане в календара**, и след това попълнете плановете си в календара. Когато сте готови, докоснете **Запазване**.

S Pen към текст

Можете да настроите устройството да превръща в текст всичко, което напишете с S Pen.

- 1 Отворете **Настройки**, докоснете **Разширени функции** → **S Pen** → **S Pen към текст**, след което докоснете превключвателя, за да го включите.



За да научите как се редактира текст с S Pen, докоснете **Начин за редакт.**

- 2 Пишете в поле за въвеждане на текст, като например поле за търсене или адресна лента, като използвате S Pen.

Почеркът ще бъде конвертиран в текст.

Въздушен изглед

Посочете с S Pen към елемент на екрана, за да визуализирате съдържанието или да проверите информация в изскачащ прозорец.

В някои приложения бутоните за действие ще се покажат в прозореца за визуализиране.

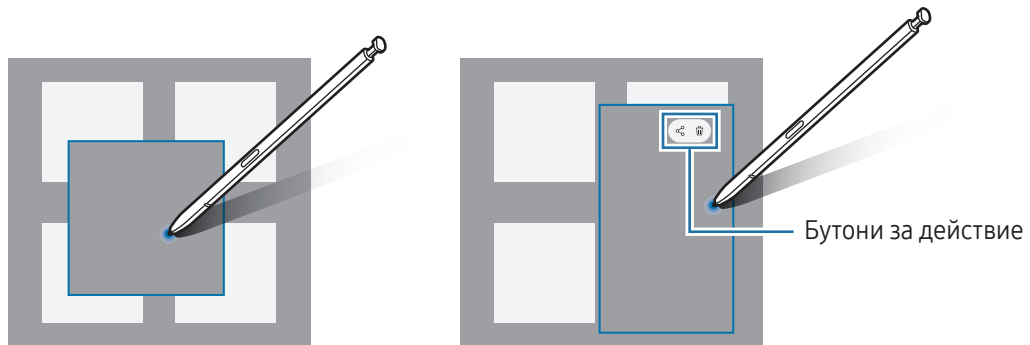

Ако тази функция не е включена, отворете **Настройки**, докоснете **Разширени функции** → **S Pen**, след което докоснете превключвателя **Въздушен изглед**, за да го включите.

Избор с Pen

(Бързо избиране на елементи с S Pen)

Докато натискате и задържате бутона на S Pen, плъзнете S Pen върху текст или списъци с елементи, за да изберете повече елементи или текст. Можете също да копирате и поставите избраните елементи или текст в друго приложение или да ги споделите с други.

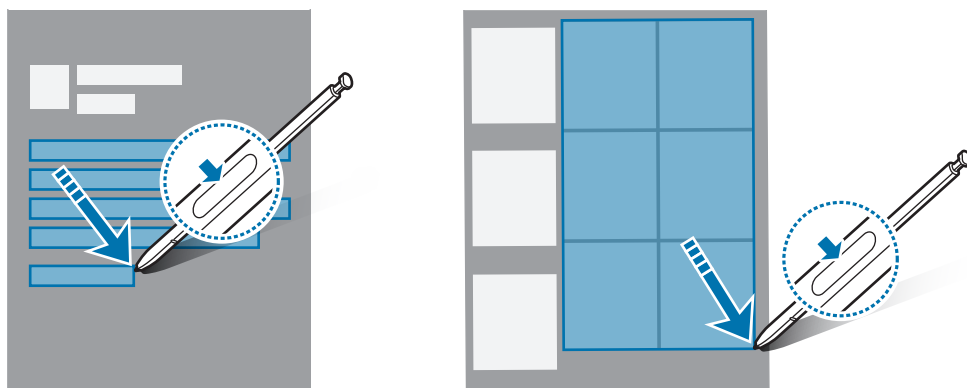



Записки при изключен екран

Можете да създадете бележки, като пишете на екрана, без да го включвате.

Когато екранът е изключен, извадете S Pen или докоснете два пъти екрана, докато натискате и задържате бутона на S Pen.

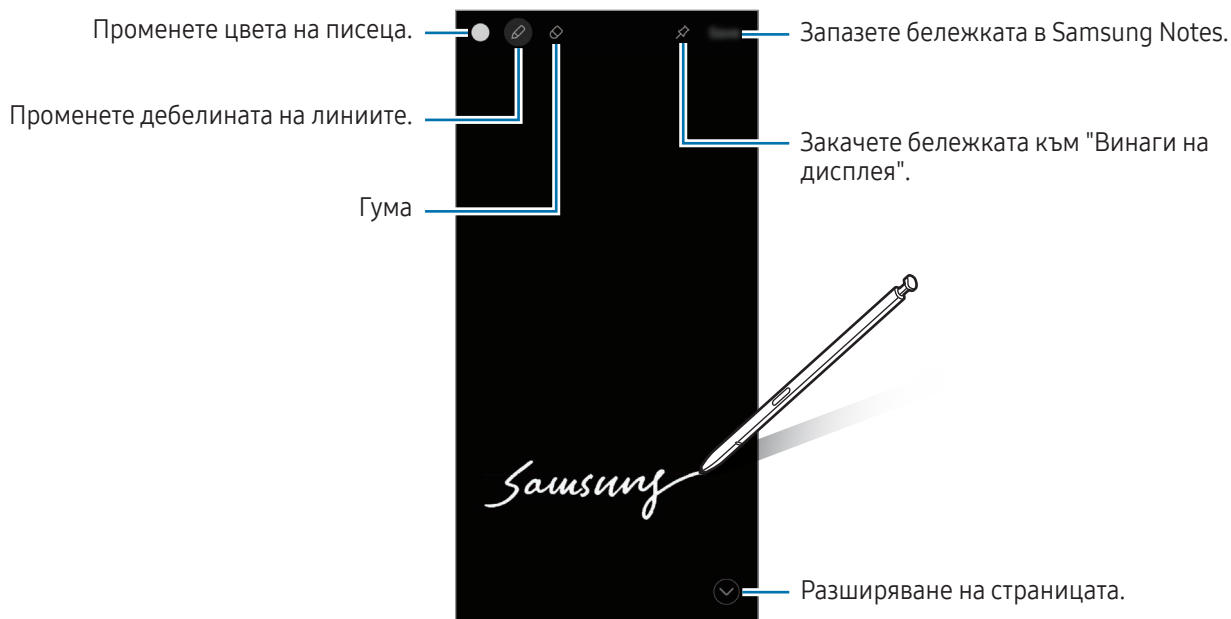
Когато докоснете **Запазване** или вмъкнете отново S Pen в слота след написване на бележка, бележката ще бъде запазена в **Samsung Notes**.







 Ако тази функция не е включена, отворете **Настройки**, докоснете **Разширени функции** → **S Pen**, след което докоснете превключвателя **Записки при изключен екран**, за да го включите.

Закачане на бележка към Always on display

За да закачите бележка при заключен екран към функцията Always on display, докоснете иконата за закачване към Always on display () . Закачената бележка все още няма да бъде запазена.

За да редактирате закачената бележка, докоснете двукратно иконата за редактиране () .

За да минимизирате закачената бележка, докоснете двукратно иконата за минимизиране () . Бележката ще се покаже като иконата за закачена бележка () на Always on display. За да прегледате бележката отново, докоснете двукратно иконата за закачена бележка () .



 Ако не извършите никакви действия в продължение на определен период след отварянето на бележката, тя автоматично ще бъде минимизирана.

Телефон

Увод

Осъществявайте или приемайте гласови и видеоповиквания.

Осъществяване на повиквания

- 1 Отворете приложението **Телефон** и докоснете **Клавиатура**.
- 2 Въведете телефонен номер.
- 3 Докоснете иконата за гласово повикване () , за да извършите гласово повикване, или докоснете иконата за видео повикване () или иконата за видео повикване в Meet () , за да проведете видео повикване.

Осъществяване на повиквания от списъка със записи

Отворете приложението **Телефон** и докоснете **Скорошни** или **Контакти** и след това плъзнете надясно върху контакт или телефонен номер, за да осъществите повикване.

Ако тази функция е изключена, докоснете иконата за още опции () → **Настройки** → **Други настройки на повиквания** и след това докоснете превключвателя **Плъзгане за повикв. или съобщение**, за да го включите.

Използване на номера за бързо набиране

За да зададете номер за бързо набиране, отворете приложението **Телефон**, докоснете **Клавиатура** → иконата за още опции () → **Номера за бързо набиране**, изберете номер за бързо набиране, след което добавете телефонен номер.

За да осъществите повикване, докоснете и задръжте номер за бързо набиране от клавиатурата. При номера за бързо набиране 10 и повече докоснете първата(ите) цифра(и) на номера, след което докоснете и задръжте последната цифра.

Например, ако зададете номера 123 като номер за бързо набиране, докоснете 1, докоснете 2, след което докоснете и задръжте 3.

Осъществяване на международен разговор

- 1 Отворете приложението **Телефон** и докоснете **Клавиатура**.
- 2 Докоснете и задръжте **0**, докато не се появи знакът **+**.
- 3 Въведете кода на страната, кода на населеното място и телефонния номер и докоснете иконата за повикване ()

Получаване на повиквания



Отговор на повикване

При получаване на повикване плъзнете иконата за отговор () извън големия кръг.

Отхвърляне на повикване

При получаване на повикване плъзнете иконата за отхвърляне () извън големия кръг.

За да изпратите съобщение, когато отхвърляте входящо повикване, плъзнете лентата **Изпращане на съобщение** нагоре и изберете съобщение за изпращане. Ако докоснете иконата за Reminder () и изпратите съобщението, можете да получите напомняне един час по-късно.

За да създадете различни съобщения за отказ, отворете приложението **Телефон** и докоснете иконата за още опции () → **Настройки** → **Съобщения за бърз отказ**. Докоснете иконата за добавяне () , въведете съобщение и след това докоснете **Запазване**.

Блокиране на телефонни номера









Блокирайте повиквания от специфични номера, добавени към вашия списък за блокиране.

Отворете приложението **Телефон**, докоснете иконата за още опции () → **Настройки** → **Блокиране номера** и след това изберете контактите или телефонните номера, които да се запазят в списъка с блокирани номера.

Когато блокирани номера опитат да се свържат с вас, няма да получите известявания. Повикванията ще бъдат регистрирани в регистъра с повиквания.

 Можете също да блокирате входящи повиквания от хора, които не показват своето ИД на повикващ. Докоснете превключвателя **Блок. повикв. от непознати номера**, за да включите функцията.

Опции по време на гласов разговор

-  : Превключете на видеоразговор.
-  → **Текстово обаждане**: Общувайте с другата страна чрез текст. Вижте [Текстово обаждане](#) за повече информация.
-  → **Live translate**: Превеждайте в реално време на езика, който сте избрали по време на гласови повиквания. За да използвате тази функция, отворете приложението **Телефон**, докоснете иконата за още опции () → **Настройки** → **Live translate** и след това докоснете превключвателя, за да го включите. Вижте [Превод на телефонни разговори в реално време \(Call Assist\)](#) за повече информация.
- **Добав. разговор**: Наберете второ повикване. Първият разговор ще бъде поставен на изчакване. Когато приключите второто повикване, първото повикване ще бъде възстановено.
- **Тих**: Изключете микрофона, така че другата страна да не може да Ви чуе.
- **Bluetooth**: Превключете на Bluetooth слушалка, ако е свързана към устройството.
- **Високоговорител**: Включете или изключете високоговорителя. Когато използвате високоговорителя, дръжте устройството на разстояние от ушите си.
- **Клавиатура / Скриване**: Отворете или затворете клавиатурата.
- **Още**: Използване на допълнителни функции.
-  : Прекратете текущото повикване.
-  : По време на видеоразговора превключете на гласово повикване.
-  : Задайте устройството автоматично да променя ъгъла на снимане и мащабирането, като разпознава и проследява хора по време на видеоразговора.
-  : По време на видеоразговор заключете екрана.
- **Ефекти**: По време на видеоразговор приложете различни ефекти.
-  : По време на видеоразговор променете съотношението на екрана.
- **Камера**: По време на видеоразговор изключете камерата, така че другата страна да не може да Ви вижда.
- **Превкл**: По време на видеоразговор превключете между предната и задната камера.



Някои функции може да не са налични в зависимост от оператора или модела.

Call assist

Проверка на повикванията

AI асистентът отговаря на повикванията от Ваше име и пита повикващия се кой е и за какво се обажда.

За да използвате тази функция, отворете приложението **Телефон**, докоснете иконата за още опции (⋮)

→ **Настройки** → **Проверка на повикванията** и след това докоснете превключвателя, за да го включите.

След това докоснете **Автом. проверка на повиквания**, докоснете превключвателя, и след това следвайте инструкциите на екрана, за да завършите настройката.

Когато постъпи повикване, се възпроизвежда автоматично гласово съобщение за повикващия и се записва това, което казва той.

Ако искате да проверите съдържанието на текущо повикване в реално време, отворете панела за уведомления и докоснете уведомлението за повикването. Можете също да отговорите на повикването или да превключите на текстово повикване.

За да проверите съобщението, оставено от повикващия след края на разговора, отворете приложението **Телефон**, докоснете **Скоросни** и след това изберете повикването. Иконата за скрининг на повикванията (📞) ще се покаже до повикванията.

Текстово обаждане

Общувайте с другата страна чрез текст.

За да използвате тази функция, отворете приложението **Телефон**, докоснете иконата за още опции (⋮)

→ **Настройки** → **Текстово обаждане** и след това докоснете превключвателя, за да го включите. Когато

осъществявате гласово повикване или по време на разговор, докоснете иконата за помощ (🗣️) → **Текстово обаждане**.

Когато се осъществи връзка за повикването, към другата страна се предава автоматично гласов поздрав и това, което другата страна казва, се показва като текст на екрана ви.

Ако изберете отговор от списъка за бърз отговор или въведете текст, той ще бъде предаден на другата страна чрез глас.

За да се преминете към гласово повикване, докоснете иконата за преминаване към гласово повикване (↔️).

За да промените настройките, отворете приложението **Телефон** и докоснете иконата за още опции (⋮) → **Настройки** → **Текстово обаждане**.

Live translate

Превеждайте в реално време на езика, който сте избрали по време на гласовите повиквания. Вижте [Превод на телефонни разговори в реално време \(Call Assist\)](#) за повече информация.

Контакти

Увод

Създайте нови записи или управлявайте записи в устройството.

Добавяне на записи

Създаване на нов контакт

- 1 Отворете приложението **Контакти** и докоснете иконата за създаване (+).
- 2 Избор на място за съхранение.
Когато използвате тази функция за първи път, можете да зададете място за съхранение по подразбиране. За да промените мястото за съхранение по подразбиране, докоснете иконата за още опции (⋮) → **Настройки** → **Местоположение за съхранение по подразбиране** и изберете желаното място.
- 3 Въведете информация за контакт и докоснете **Запазване**.

Импортиране на записи

Добавяне на контакти чрез импортирането им от други места за съхранение на вашето устройство.

- 1 Отворете приложението **Контакти** и докоснете иконата за още опции (⋮) → **Настройки** → **Импорт на контакти**.
- 2 Следвайте инструкциите на екрана, за да импортирате контакти.

Синхронизиране на контакти с вашите уеб акаунти





Синхронизирайте контактите на устройството с онлайн контактите, запаметени във вашите уеб акаунти, като например в Samsung акаунта.

- 1 Отворете **Настройки** и докоснете **Акаунти и архивиране** → **Управление на акаунти**, след което изберете акаунта, който ще се синхронизира.
- 2 Докоснете **Синхронизиране на акаунт** и докоснете превключвателя **Контакти**, за да го включите.

Търсене на записи

Отворете приложението **Контакти**. Докоснете иконата за търсене (Q) в горния край на списъка с контакти и въведете критерии за търсене.

Докоснете профилната снимка на даден контакт. След това предприемете едно от следните действия:

-  : Осъществете гласово повикване.
-  : Съставете съобщение.
-  : Осъществете видео повикване.
-  : Съставете имейл.

Изтриване на контакти

1 Отворете приложението **Контакти** и докоснете иконата за още опции (⋮) → **Избор**.

2 Изберете контакти и докоснете **Изтриване**.

За да изтриете контактите един по един, докоснете профилната снимка на даден контакт от списъка с контакти и докоснете **Още** → **Изтриване**.

Споделяне на записи

Можете да споделяте записи с други, използвайки различни опции за споделяне.

1 Отворете приложението **Контакти** и докоснете иконата за още опции (⋮) → **Избор**.

2 Изберете контакти и докоснете **Споделям**.

3 Изберете информацията за контакт, която да споделите, и докоснете **Готово**.

4 Изберете метод на споделяне.

Създаване на групи

Можете да добавяте групи, например семейство или приятели, и да управлявате контактите си по групи.

1 Отворете приложението **Контакти** и докоснете **Групи** → иконата за създаване (+).

2 Следвайте инструкциите на екрана, за да създадете група.

Сливане на дублиращи се контакти

Ако списъкът ви с контакти включва дублиращи се контакти, обединете ги в един, за да опростите списъка с контакти.

- 1 Отворете приложението **Контакти** и докоснете иконата за още опции (☰) → **Настройки** → **Обединяване на дублирани контакти**.
- 2 Отметнете контакти и докоснете **Сливане**.

Настройки на Вашия профил

Можете да зададете профилната си снимка и карта на профила.

- 1 Отворете приложението **Контакти** и докоснете Вашия профил.
- 2 Докоснете **Създаване на профилна карта**.
- 3 Следвайте инструкциите на екрана, за да създадете Вашата карта на профила.
Поставете отметка на **Профилна карта** и на **Снимка** и изображението, което изберете за картата на профила, ще се използва и като Ваша профилна снимка.
- 4 За да смените профилната си снимка, докоснете я и докоснете **Редакт**.
- 5 Следвайте инструкциите на екрана, за да зададете Вашата снимка на профила.

Споделяне на Вашия профил

Хората ще могат да виждат Вашия профил, когато им се обаждате, или когато разглеждат Вашата информация за контакт.

- 1 Отворете приложението **Контакти** и докоснете Вашия профил.
- 2 Докоснете **Профилна карта и снимка** и докоснете превключвателя **Споделяне на профилна карта и снимка**, за да го включите.

Камера

Увод

Заснемете снимки и запишете видеоклипове като използвате различни режими и настройки.

Етикет на камерата

- Не правете снимки или не записвайте видеоклипове на хора без тяхното разрешение.
- Не правете снимки или не записвайте видеоклипове на места, където е официално забранено.
- Не правете снимки или не записвайте видеоклипове на места, където може да нарушите личното пространство на други хора.

Заснемане на снимки

1 Отворете приложението **Камера**.

Можете също да отворите приложението, като натиснете страничния бутон два пъти или плъзнете иконата за камера () наляво на заключения екран.



- Някои функции на камерата не са налични, когато отворите приложението **Камера** от заключения екран или когато екранът е изключен, докато е зададен метод за заключване на екрана.
- Камерата се изключва автоматично, когато не се използва.
- Някои методи може да не са налични в зависимост от оператора или модела.

2 Докоснете изображението на екрана за визуализация, за да зададете точка, в която да се фокусира камерата.

За да регулирате яркостта на снимките, плъзнете лентата за регулиране, която се показва над или под кръговата рамка.

3 Докоснете иконата за правене на снимка (○), за да направите снимка.

За смяна на режима на снимане плъзнете списъка с режими на снимане наляво или надясно, или плъзнете наляво или надясно върху екрана за предварителна визуализация.

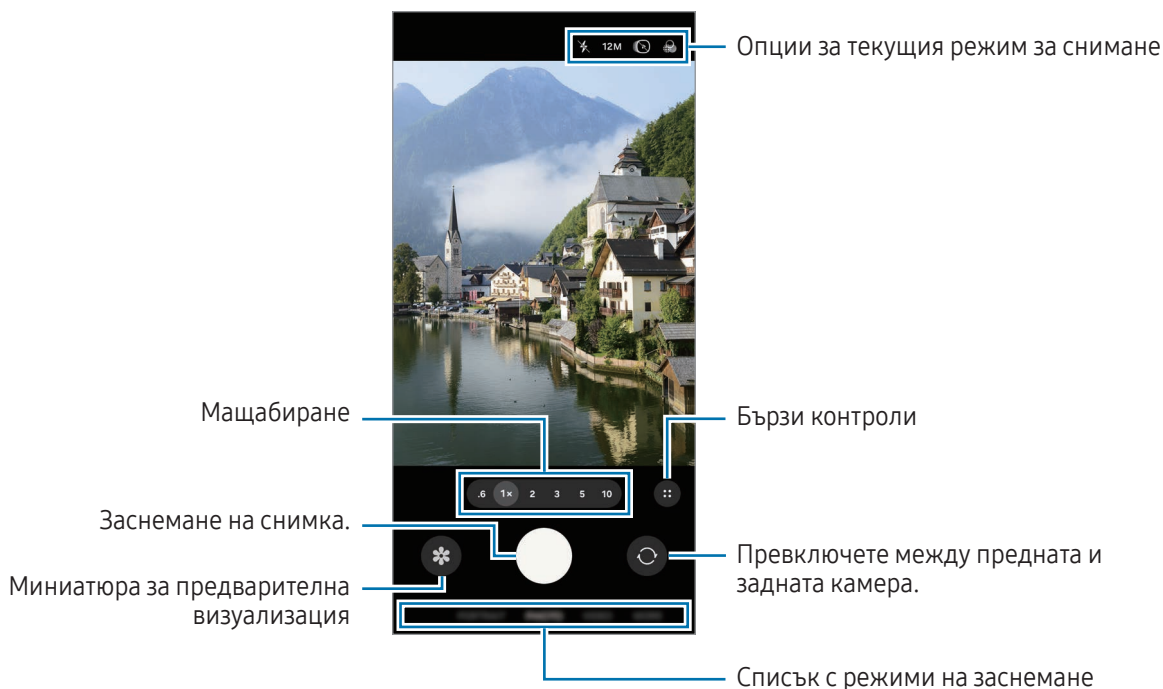

- Екранът за предварителна визуализация може да се различава в зависимост от режима на заснемане и коя камера се използва.
- Фокусът може да не е ясен, ако обектът е близо. Правете снимки или видеоклипове от добро разстояние.
- Ако снимките, които правите са замъглени, почистете обектива на камерата и опитайте отново.
- Уверете се, че обективът не е повреден или замърсен. В противен случай устройството може да не работи както трябва в някои режими, изискващи висока разделителна способност.
- Камерата на вашето устройство има широкоъгълен обектив. В широкоъгълните снимки или клипове могат да възникнат леки изкривявания, които не указват повреда на устройството.
- Камерата може да се замъгли или да образува конденз, ако устройството е изложено на внезапни промени в температурата на въздуха заради разликата в температурата отвън и вътре в капака на камерата. Опитайте се да избягвате подобни условия, когато планирате да използвате камерата. Ако се появи замъгляване, оставете камерата да изсъхне естествено при стайна температура, преди да правите снимки или да записвате видеоклипове, в противен случай резултатите могат да изглеждат размазани.
- Това изображение може да се различава в зависимост от модела.

Използване на бутона на камерата

- Докоснете и задръжете бутона на камерата, за да запишете видео.
- Ако плъзнете бутона за камера към иконата за заключване (🔒), можете да запишете видео, без да държите бутона.
- За да направите серия от снимки, прекарайте бутона на камерата до ръба на екрана и го задръжете.
- Ако добавите още един бутон на камерата, можете да го преместите навсякъде на екрана и да правите снимки по-удобно. На екрана за предварителна визуализация докоснете иконата за бързи контроли (⋮) → иконата за настройки (⚙️) → **Методи на снимане** и докоснете превключвателя **Плаващ бутон на затвора**, за да го включите.

Редактиране на списъка с режими на снимане

За да редактирате списъка с режими на снимане, докоснете **ОЩЕ** в списъка, докоснете **Редакт.** и след това плъзнете режимите, където пожелаете.

Използване на функциите за мащабиране

За да увеличите или намалите, докато използвате задната камера, изберете желаната икона за мащабиране на екрана за преглед.

Можете също да изберете желаното ниво на мащабиране от списъка с нива на мащабиране, който се появява, когато докоснете иконата за мащабиране.

За да регулирате мащаба по-прецизно, плъзнете иконата за мащабиране, съберете или раздалечете два пръста на екрана за преглед.

Ако съотношението на увеличение надвишава определено ниво, ще се появи карта за ръководство за увеличаване, която показва къде увеличавате изображението.

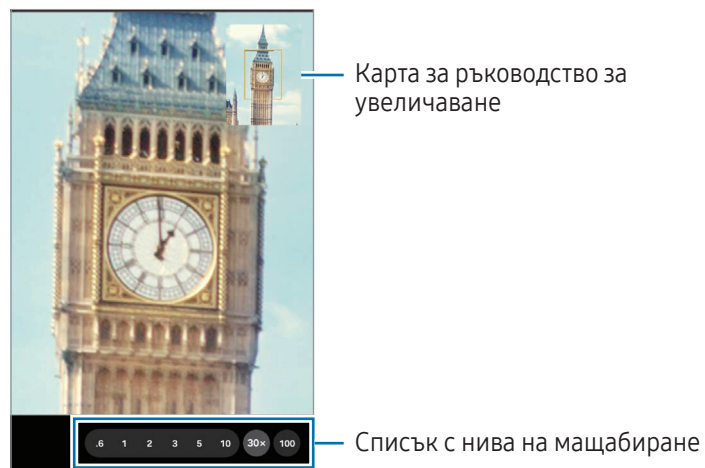

Някои функции може да не са налични в зависимост от модела.

Заклучване на фокуса (AF) и експонацията (AE)

Можете да фиксирате фокуса или експозицията върху избрана област, за да избегнете автоматичното настройване на камерата на базата на промени в обектите или светлинни източници.

Докоснете и задръжте областта за фокусиране. Рамката AF/AE ще се появи върху областта и настройката за фокус и експонация ще се заключи. Настройката остава заключена дори след заснемане на снимка.





Тази функция може да не е налична в зависимост от режима на заснемане.

Опции за текущия режим за снимане

На екрана за предварителна визуализация използвайте следните опции. За да използвате още опции, докоснете иконата за бързи контроли (⋮).

- ✖ : Включване или изключване на светкавицата.
- 12M: Изберете разделителна способност за снимки.
- 📹 : Включване или изключване на функцията за снимка с движение. Ако я включите, ще бъде направен видеоклип от няколко секунди преди или преди и след като докоснете бутона на камерата.
- 🌫️ : Прилагане на ефект от филтър.
- 🛑 : Включване или изключване на функцията за супер стабилност.
- ☀️ : В режим **ПОРТРЕТ** регулирайте интензивността на светлината. Тази опция може да не е налична в зависимост от избрания фонев ефект.
- 📹 AUTO : Изберете честота на кадъра за видеоклипове с хиперлапс.
- FHD 30 / FHD 240 / FHD: Изберете разделителна способност на видеоклипове.
- HDR : Включване или изключване на HDR функцията. Ако я включите, можете да записвате 10-битови HDR видеоклипове с по-широка гама от цветовете и контраст.
- ☉ : Изберете метод на измерване. От него се определя как се изчисляват стойностите на осветеност. **Централно-претеглено измерване** (☉) използва светлината в централната част на снимката, за да изчисли експонацията на снимката. **Матрично измерване** (⦿) фокусира върху цялата сцена. **Спот измерване** (⦿) използва светлината в концентрирана централна област на снимката, за да изчисли експонацията на снимката.
- 👂 : В режим **ПРОФЕСИОНАЛНО ВИДЕО** изберете в коя посока искате да запишете звука на по-високо ниво. Можете също така да използвате USB или Bluetooth микрофон, като го свържете към вашето устройство.

-  : В режим **ПРОФЕСИОНАЛЕН** или **ПРОФЕСИОНАЛНО ВИДЕО** променете опцията за експозиция на монитора. Изберете опция за показване на преекспонирани или недостатъчно експонирани нива с шаблон за цвят на екрана за предварителен преглед.
-  : Включване или изключване на функцията за запис на видео. Ако я включите, можете да записвате видеоклипове с по-широк динамичен обхват за повече гъвкавост при редактиране.
-  : В режим **ХРАНА** фокусирайте върху обект в рамката и замъглете изображението извън нея.



Наличните опции може да се различават в зависимост от модела или режима на заснемане.

Режим Фото

Камерата настройва опциите за снимане автоматично в зависимост от обстановката.

В списъка с режими за снимане докоснете **СНИМКА** и докоснете иконата за правене на снимка () за снимане на снимка.

Промяна на резолюцията

Можете да правите снимки с висока резолюция.



В опциите за снимане докоснете **12М**, за да промените резолюцията на желаната опция, и направете снимка.



Резолюцията може да се различава в зависимост от модела.

Предложения за снимки

Камерата предлага идеалната композиция за снимката чрез разпознаване на позицията и ъгъла на вашия обект.

На екрана за предварителна визуализация докоснете иконата за бързи контроли () → иконата за настройки () и докоснете превключвателя **Предложения за снимки**, за да го включите.

- 1 В списъка с режими на снимане докоснете **СНИМКА**.
На екрана за преглед ще се появи водач.
- 2 Насочете водача към обекта.
Камерата разпознава композицията и препоръчителната композиция се появява на екрана за преглед.

- 3 Преместете устройството така, че водачът да съответства на препоръчителната композиция. При постигане на идеалната композиция, водачът ще се промени в жълто.
- 4 Докоснете иконата за правене на снимка (○), за да направите снимка.

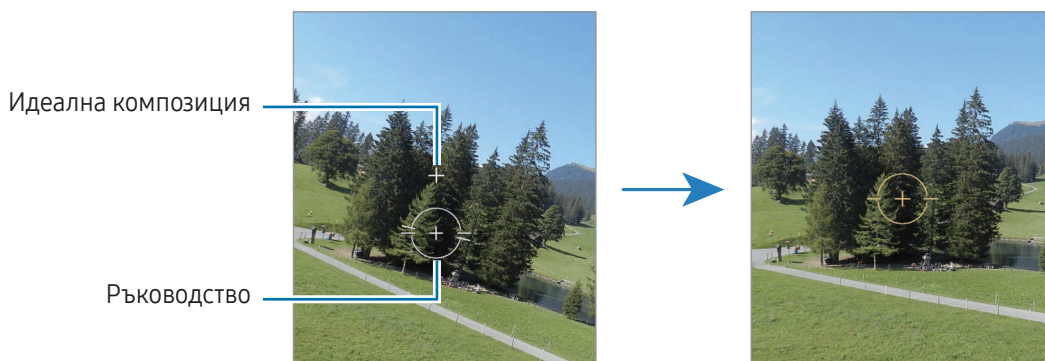

Заснемане на автопортрети

Можете да заснемате автопортрети с предната камера.

- 1 На екрана за предварителна визуализация плъзнете надолу или нагоре или докоснете иконата за преминаване към предна камера (📷), за да превключите на предната камера за автопортрети.
- 2 Погледнете в обектива на предната камера.
За да заснемате автопортрети с широкоъгълно заснемане на пейзаж или хора, докоснете иконата за превключване към широк формат (📷).
- 3 Докоснете иконата за правене на снимка (○), за да направите снимка.

Снимане на ясни близки изображения (Galaxy S26 Ultra)

Правете ясни близки снимки на вашия обект.

- 1 На екрана за визуализация докоснете **1x**.
- 2 Поставете камерата близо до обекта.
- 3 Когато се появи Подобряване на фокуса на иконата (🌻), докоснете иконата за заснемане на снимка (○), за да заснемете снимка.

📷 Ако тази функция не е включена, докоснете иконата за изключване на подобряването на фокуса (🌻), за да я включите.



Сканиране на документи или текст

Можете да сканирате документи или текст.

1 В списъка с режими на снимане докоснете **СНИМКА**.

2 Насочете камерата към обекта и докоснете **Сканиране**.

Сканиране ще се появи само след откриването на документ или текст.





- За да промените областта на сканиране, докоснете иконата за регулиране (.
- За да промените ефекта от филтър, докоснете иконата за филтриране (.
- За да използвате опциите за премахване, докоснете иконата за премахване (.

3 Докоснете **Запазване**.

Режим Видео

Камерата настройва опциите за снимане автоматично в зависимост от обстановката.

1 В списъка с режими за снимане докоснете **ВИДЕО** и докоснете иконата за начало на запис () за да запишете видео.

- За да превключвате между предната и задната камера по време на запис, прекарайте пръст нагоре или надолу на екрана за предварителна визуализация или докоснете иконата за превключване към предната камера (.
- За да направите снимка от видеоклипа, докато записвате, докоснете иконата за заснемане (.
- За да запишете звука от определена посока с по-голяма сила на звука, докато записвате видео, насочете камерата към тази посока и регулирайте увеличението. Ако тази функция не е включена, на екрана за предварителна визуализация докоснете иконата за бързи контроли () → иконата за настройки () → **Опции за аудио** и след това докоснете превключвателя **Увеличаване на микрофона**, за да го включите.

2 Докоснете иконата за спиране на записа () за да спрете записването на видео.



Възможно е оптичното мащабиране да не работи в условия на слаба осветеност.

Промяна на резолюцията



Можете да правите видеоклипове с висока резолюция с максимална резолюция от 8K.

В опциите за заснемане докоснете иконата за FHD 30 кад./сек () за да промените разделителната способност на желаната опция, и заснемете видеоклип.

Когато приключите със записа на видеоклип, можете да го стартирате в приложението **Галерия**. Когато докоснете иконата за заснемане () върху кадър, който харесвате, кадърът ще бъде записан като снимка.

Стабилизиране на видеоклипове (Супер неподвижно)



Ако при запис на видеоклипове има силно разклащане, използвайте функцията Супер стабилност за допълнително стабилизиране на видео.

Докоснете **ВИДЕО** в списъка с режими на заснемане, докоснете иконата за супер стабилност () → иконата за включване на супер стабилност () или иконата за супер стабилност с хоризонтално заключване () и след това запишете видео.

Използване на функцията за автоматично рамкиране

(Промяна на ъгъла на снимане и мащабирането чрез проследяване на хора)





Можете да настроите устройството автоматично да променя ъгъла на снимане и мащабирането, като разпознава и проследява хората по време на запис на видеоклипове.

В списъка с режими за снимане докоснете **ВИДЕО**, докоснете иконата за бързи контроли () → иконата за автоматично кадриране (), за да го включите, и след това запишете видеоклип.



За да проследите и регулирате ъгъла на снимане и да увеличите избрания човек, докоснете рамката, която се показва около човека. За да изключите проследяването, докоснете отново рамката.

Използване на функцията за двойно записване

Записвайте видеоклипове с две камери едновременно. Може да запазите видеоклиповете от всяка камера отделно и да ги редактирате. Може също да възпроизвеждате видеоклипове по различни начини, като например в разделен екран или изглед картина в картината.



В списъка с режими на снимане докоснете **ВИДЕО** → иконата за бързи контроли () → иконата за двойно записване (). След това докоснете иконата за изглед картина в картината () или иконата за разделен екран () и запишете видео.

Когато изберете иконата за изглед на картина в картината (), можете да промените размера или местоположението на прозореца на картина в картината.

Ако искате да запазите видеоклиповете от всяка камера поотделно, докоснете иконата за бързи контроли () → иконата за настройки () → **Двойни записи** → **Запазване в отделни файлове**.

Портретен режим / Портретен видео режим

Като използвате портретен режим или видеопортретен режим, можете да правите снимки или видеоклипове, при които фонът е замъглен, а обектът изпъква ясно. Можете също да приложите фонов ефект и да го редактирате след направата на снимката.



- 1 В списъка с режими на снимане докоснете **ПОРТРЕТ** или докоснете **ОЦЕ** → **ВЕРТИКАЛНО ВИДЕО**.
- 2 Докоснете иконата за портрет () и изберете желанния фонов ефект или плъзнете лентата за настройка, за да настроите интензитета на фоновия ефект.
- 3 Когато се появи **Готово** на екрана за предварителна визуализация, докоснете иконата за заснемане на снимка () , за да направите снимка или докоснете иконата за започване на запис () , за да запишете видеоклип.





- Наличните опции може да се различават в зависимост от режима на заснемане.
- Използвайте тази функция на добре осветени места.
- Фоновото замъгляване може да не се прилага правилно в следните ситуации:
 - Устройството или обектът се местят.
 - Обектът е тънък или прозрачен.
 - Цветът на обекта е с подобен цвят като фона.
 - Обектът или фонът са едноцветни.

Про режим / Про видео режим

Заснемайте снимки или видеоклипове, като ръчно регулирате различни опции за заснемане, например стойност на експонацията и стойност на ISO.

В списъка с режими на снимане докоснете **ОЦЕ** → **ПРОФЕСИОНАЛЕН** или **ПРОФЕСИОНАЛНО ВИДЕО**. Изберете опции и персонализирайте настройките, след което докоснете иконата за заснемане на снимка () , за да заснемете снимка, или докоснете иконата за начало на видеозапис () , за да запишете видеоклип.

Ако искате да проверите информацията за някоя опция, изберете опцията и докоснете иконата за избраната настройка () . За да нулирате опциите, които настройвате, докоснете иконата за нулиране () .

Промяна на резолюцията

Можете да правите видеоклипове с висока резолюция с максимална резолюция от 8K.

В опциите за заснемане докоснете иконата за FHD 30 кад./сек (^{FHD}₃₀), за да промените разделителната способност на желаната опция, и заснемете видеоклип.

Когато приключите със записа на видеоклип, можете да го стартирате в приложението **Галерия**. Когато докоснете иконата за заснемане () върху кадър, който харесвате, кадърът ще бъде записан като снимка.



Разделяне на областта на фокус и областта на експонация

Можете да разделите областта на фокусиране и зоната на експозиция.

Докоснете и задръжте на екрана за визуализация. Рамка AF/AE ще се появи на екрана. Плъзнете рамката до мястото, където искате да разделите областта на фокусиране и зоната на експозиция.

Режим храна

Снимайте храна в по-живи цветове.

- 1 В списъка с режими на снимане докоснете **ОЩЕ** → **ХРАНА**.
Ще се появи рамка на екрана, а зоната извън рамката ще бъде замъглена.
- 2 За да преоразмерите рамката, плъзнете ъгъл на рамката.
Докоснете зоната, която искате, или плъзнете рамката, за да я преместите.
- 3 Докоснете иконата за бързи контроли () → иконата за цветна температура () и изтеглете лентата за регулиране, за да регулирате цветната температура.
- 4 Докоснете иконата за правене на снимка (), за да направите снимка.

Режим панорама

Като използвате режим панорама, заснемете поредица от снимки и ги съшийте заедно, за да създадете широка сцена.

- 1 В списъка с режими на снимане докоснете **ОЩЕ** → **ПАНОРАМА**.
- 2 Докоснете иконата за правене на снимка (○) и преместете устройството бавно в една посока. Задръжте изображението в рамката на визъора на камерата. Ако изображението за предварителна визуализация излезе извън водещата рамка или не местите устройството, то автоматично ще спре да прави снимки.
- 3 Докоснете иконата за готово (■), за да прекратите заснемането на снимки.

 Избягвайте заснемането на снимки с неясен фон като празно небе или гладка стена.

Режим забавено движение

Запишете видеоклип, за да го видите в забавено движение. Можете да укажете раздели от вашите видеоклипове, които да се възпроизведат със забавено движение.



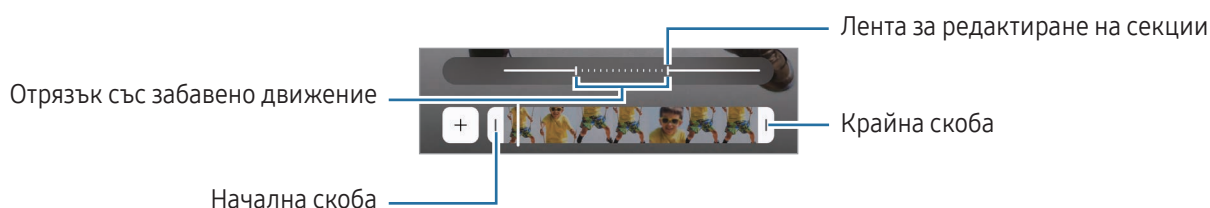

- 1 В списъка с режими за снимане докоснете **ОЩЕ** → **ЗАБАВЕН КАДЪР** и докоснете иконата за начало на видеозаснемане (●), за да заснемете видеоклип.
- 2 Когато завършите записа, докоснете иконата за спиране на записването (■), за да спрете.
- 3 На екрана за предварителна визуализация докоснете миниатюрата за визуализация. Бързият раздел от клипа ще бъде зададен като раздел със забавено движение и ще започне възпроизвеждането на клипа. Ще бъдат създадени два раздела със забавено движение, въз основа на видеото.

За да редактирате сегмент със забавено движение, докоснете иконата за редактиране (✎) → иконата за скорост (⚙️) и плъзнете лентата за редактиране на секции наляво или надясно.





Хиперлапс режим



Запишете сцени, като движещи се хора или автомобили, и ги гледайте като видеоклипове с бързо движение.

- 1 В списъка с режими на снимане докоснете **ОЩЕ** → **ХИПЕРЛАПС**.
- 2 Докоснете иконата за скорост () и изберете опция за кадрова честота.
 - Ако зададете кадровата честота на **AUTO**, устройството автоматично ще регулира кадровата честота според промяната на честотата на сцената.
 - Ако искате да заснемете звездни следи, задайте скоростта на кадъра на иконата за триста пъти по-бързо нощно снимане () и докоснете иконата за звездни следи (.
- 3 Докоснете иконата за начало на запис (), за да започнете да записвате.
- 4 Докоснете иконата за край на запис (), за да прекратите записването.



Можете да използвате функцията нощен хиперлапс, като докоснете иконата за скорост () → иконата за петнадесет пъти по-бързо нощно снимане () или иконата за четиридесет и пет пъти по-бързо нощно снимане () от опциите за снимане. Тази функция е подходяща за снимки от движещ се автомобил, при които се създава илюзия, че светлината също се движи.

Персонализиране на настройките на камерата

На екрана за предварителна визуализация докоснете иконата за бързи контроли () → иконата за настройки (). Някои опции може да не са налични в зависимост от режима на заснемане.

Интелигентни функции

- **Сканиране:** Настройте устройството да сканира документи, текст или QR кодове от екрана за предварителна визуализация.
- **Предложения за снимки:** Настройте устройството да предлага идеалната композиция за снимката чрез разпознаване на позицията и ъгъла на Вашия обект.
- **Подобряване на снимки**
 - **Приоритизиране на качеството / Балансирано / Приоритет на скоростта:** Изберете опция за качество.
 - **Откриване на сцена:** Настройте устройството да регулира цветовете настройки и да приложи автоматично оптимизирания ефект в зависимост от обекта или сцената.
- **Персонализирани филтри:** Създайте свой собствен филтър, като използвате изображение с цветен тон, който харесвате, от **Галерия**.

Снимки



- **Формат на снимка:** Изберете как искате да запазите снимката.
 - **Високоэффективни снимки:** Правете снимки във формат на изображението с висока ефективност (HEIF).
 - **Формат за снимки в Проф. режим:** Изберете формата на файла за записване на снимки, заснети в про режим. JPEG файловете компресира снимките и заема по-малко място за съхранение. RAW файловете (DNG файлов формат) запазват всички данни за снимката за най-добро качество на изображението, но заемат много място за съхранение. Когато изберете **RAW и JPEG формати**, всяка снимка се запазва в два формата – DNG и JPG.
- **Воден знак:** Добавете воден знак, когато правите снимки.
- **Снимки с движение:** Задайте, за да снимате видеоклип от няколко секунди преди или преди и след докосване на бутона на камерата. Можете също да настроите опциите за аудио обратна връзка.

Видеоклипове

- **Формат за видео**
 - **HEVC (висока ефективност) / H.264 (най-съвместимо):** Изберете видео формата.
 - **Видеокл. с вис. скор. на предав.:** Увеличете битрейта на видеоклиповете. Ако използвате тази функция, размерът на файловете може да е по-голям от нормалните видеоклипове.
 - **HDR:** Добавете HDR опцията към екрана за предварителна визуализация.
 - **Log:** Добавете опцията за видео регистър към екрана за предварителна визуализация.
 - **APV:** Добавете APV опцията към екрана за предварителна визуализация. Когато активирате тази функция, можете да записвате и редактирате видеоклипове с кинематографично качество, използвайки кодека Advanced Professional Video (APV).
- 
 - Възможно е да не може да възпроизвеждате HEVC видеоклиповете на други устройства или да ги споделяте онлайн.
 - Не можете да записвате видеоклипове във формат HEVC в някои режими на снимане.
 - За да възпроизведете както трябва HDR видео, устройството трябва да поддържа HDR.
- **Автоматична FPS:** Настройте устройството да записва по-ярки видеоклипове при слаба светлина чрез автоматично оптимизиране на честотата на кадрите.
- **Стабилизация на видео:** Включете системата срещу разклащане, за да намалите или елиминирате замъглено изображение, предизвикано от разклащането на камерата при запис на видеоклип.

- **Двойни записи:** Променете опцията за запазване за двойното записване.
- **Опции за аудио**
 - **Увеличаване на микрофона:** Докато записвате видео, можете да записвате звук от посоката на приближаване при по-голяма сила на звука.
 - **Записване на 360 аудио:** Може да записвате по-завладяващи видеоклипове с 3D звук, като използвате Bluetooth слушалки, които поддържат функцията за 360 звукозапис.
 - **Възпроизвеждане на аудио:** Можете да възпроизведете мултимедия без пауза, докато записвате видеоклипове. Мултимедията ще бъде поставена на пауза, когато функцията за запис на 360-градусов звук е включена.
- **Зап. във външно място за съхран.:** Запазете видеоклиповете във свързаното външно устройство за съхранение.

Общи

- **Проследяващ автофокус:** Настройте устройството да проследява и автоматично да фокусира върху избран обект. Когато изберете обект на екрана за преглед, устройството ще се фокусира върху обекта, дори когато обектът се движи или когато промените положението на камерата.
 -  Проследяването на обекта може да е неуспешно при следните условия:
 - Обектът е твърде голям или твърде малък.
 - Обектът се движи прекалено.
 - Обектът е осветен отзад или снимате на тъмни места.
 - Цветовете или шарките на обекта и фона са еднакви.
 - Обектът съдържа хоризонтални шарки, например щори.
 - Камерата се разклаща прекалено.
 - Разделителната способност на видеоклипа е висока.
 - При увеличаване или намаляване с помощта на оптичното мащабиране.
- **Ръководство за съставяне:** Извежда направляващи линии на визьора, за да подпомогне композирането при избор на обекти.
- **Обозначения за местоположение:** Прикрепете към снимката GPS таг за местоположение.
 - 
 - Силата на GPS сигнала може да намалее на места, където има препятствия за сигнала, като например между сгради, на ниски места или при лоши метеорологични условия.
 - Вашето местоположение може да се появи на снимките, когато ги качвате в интернет. За да избегнете това, изключете настройката за отбелязване за местоположение.

- **Запав. селфита както са визуализ.:** Настройте устройството да записва снимки или видеоклипове, както се появяват на екрана за предварителна визуализация, когато се правят с предната камера, без да ги завърта.
- **Плъзг. визуал. нагоре/надолу за:** Изберете действие за изпълнение при плъзгане нагоре или надолу по екрана за предварителна визуализация.
- **Методи на снимане**
 - **Нат. бут. за сила на звука за:** Правете снимки или записвайте видео, увеличавайте или намалявайте мащаба или регулирайте силата на звука с бутона за сила на звука.
 - **Гласови команди:** Правете снимки или записвайте видео с помощта на гласови команди.
 - **Плаващ бутон на затвора:** Добавете още един подвижен бутон на произволно място на екрана, за да правите снимки.
 - **Показване на длан:** Покажете дланта си пред предната камера, за да правите селфита или да започнете записване на видео.
- **Настройки за запазване:** Запазете последните настройки, които сте използвали, като например режима на снимане, когато отваряте камерата.
- **Обратна връзка с вибриране:** Настройте устройството да вибрира в определени ситуации, например когато докоснете бутона на камерата.
- **Camera Assistant:** Изтеглете приложението **Camera Assistant** и задайте допълнителни настройки на камерата.

Поверителност

- **Разрешения:** Имайте достъп до разрешенията, необходими за използване на приложението камера.
- **Нулиране на настройките:** Нулирайте настройките на камерата.
- **За „Камера“:** Проверете версията на приложението камера и правната информация.
- **Връзка с нас:** Задайте въпроси или проверявайте често задаваните въпроси.



Някои функции може да не са налични в зависимост от модела.

Галерия

Увод

Достъп до изображенията и видеоклиповете, съхранявани на устройството. Можете също да управлявате изображения и видео от албума или да създадете истории.

Използване на Галерията

Отворете приложението **Галерия**.

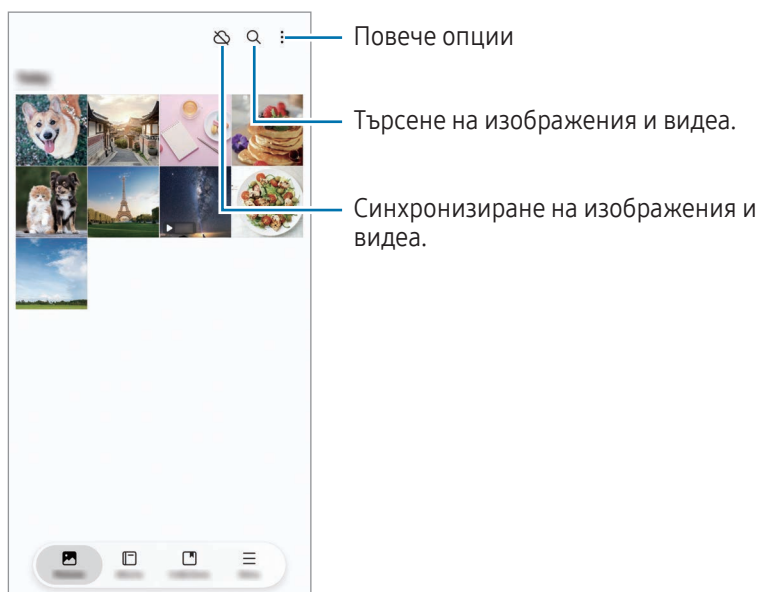

Разглеждане на изображения

Отворете **Галерия** и изберете изображение. За да видите други файлове, плъзнете наляво или надясно по екрана.



Преработване на изображения

Можете да подобрите неясните, замъглени изображения и изображения с ниска разделителна способност.

- 1 Отворете **Галерия** и изберете изображение.
- 2 Плъзнете нагоре по екрана и докоснете **Подобряване на качеството**.
Можете да проверите снимката преди и след преработката.
- 3 Докоснете иконата за запазване (**↓**), за да запазите преработеното изображение.

Изтегляне на обекти от изображения

Отделете обект от фона и го изтеглете. Можете да копирате изтегленото изображение или да го използвате по различни начини, като го запазите като стикер или като изображение.

- 1 Отворете приложението **Галерия** и изберете изображение или видео.
- 2 Докоснете и задръжте пръста си върху обекта, който искате да изтеглите, и изберете опция. Когато изберете изображение, заснето с функцията за снимки с движение, ще се появи функцията **Запазв. като GIF**. Ако желаете да запазите екстрахираното изображение като GIF, докоснете **Запазв. като GIF**.



За видеоклипове тази функция е налична само докато са поставени на пауза.

Изрязване на големи изображения

- 1 Отворете **Галерия** и изберете изображение.
- 2 Разтворете два пръста върху областта, която искате да запазите, и докоснете иконата за бързо изрязване (). Изрязаната област ще бъде добавена като файл.

Преглед на видеоклипове

Отворете приложението **Галерия** и изберете видеоклип за възпроизвеждане. За да видите други файлове, плъзнете наляво или надясно по екрана.

За да използвате повече опции по време на възпроизвеждане, докоснете иконата за още опции (⋮) → **Отваряне във Видео плейър.**



Плъзнете нагоре или надолу по лявата страна на екрана за възпроизвеждане, за да регулирате яркостта, или плъзнете нагоре или надолу по дясната страна на екрана за възпроизвеждане, за да регулирате силата на звука.

За да превъртите бързо напред или назад, плъзнете наляво или надясно по екрана за възпроизвеждане.

Преглеждане на по-ярки и по-ясни видеоклипове

Увеличете яркостта на екрана и направете цветовете по-ярки, когато гледате видео. Отворете **Настройки** и докоснете **Разширени функции** → **Яркост на видео** → **Ярко**.



- Тази функция е налична само в някои приложения.
- Използването на тази функция ще подобри консумацията на батерията.

Албуми

Отворете приложението **Галерия**, докоснете **Албуми** → иконата за създаване (+) и след това изберете вид албум.

- **Албум:** Създавайте нови албуми и добавяйте изображения и видео към тях ръчно.
- **Автоматичен албум:** Създавайте албуми, като автоматично събирате изображения на хора, които избирате.
- **Група:** Създайте група от свързани албуми.
- **Спод. албум:** Създавайте албуми, които можете да споделяте с други хора.
- **Споделен семеен албум:** Създавайте албуми, които можете да споделяте със семейството си.



Някои функции може да не са налични в зависимост от региона или модела.

Колекции

Изображенията и видеоклиповете ще бъдат сортирани автоматично в категориите "Истории", "Екранни снимки", "Хора", "Места" и "Документи".

Отворете приложението **Галерия**, докоснете **Колекции** и след това изберете колекция. Ако искате да промените категориите, които се показват на екрана, или да промените реда на категориите, докоснете **Редактиране на колекции**.

Изтриване на изображения или видеоклипове

Отворете приложението **Галерия**, докоснете и задръжте изображение, видеоклип или албум за изтриване и след това докоснете **Изтрий**.

Използване на функцията кошче

Изображенията и видеоклиповете, които изтривате, временно ще се съхраняват в кошчето. Файловете ще бъдат изтрини след определен период от време.

За достъп до файловете в кошчето отворете приложението **Галерия** и докоснете **Меню** → **Кошче**. За възстановяване на файлове докоснете **Избор**, изберете файлове и след това докоснете **Възстан**.

Bixby

Bixby е потребителски интерфейс, който ви помага да използвате устройството по по-удобен начин. Можете да кажете това, което желаете, на Bixby. Bixby ще стартира функцията, която искате, или ще покаже информацията, която търсите.

Посетете www.samsung.com/bixby за повече информация.



Bixby е наличен само на някои езици и може да не е наличен в зависимост от региона.

Събуждане на Bixby

Докато натискате и задържате страничния бутон, кажете какво искате на Bixby. За да използвате тази функция, отворете **Настройки** и докоснете **Разширени функции** → **Страничен бутон** → **Продължително натискане** → **Bixby**.

Или кажете фраза за събуждане като "Hi, Bixby" или "Bixby", след което кажете това, което желаете.

Задаване на фраза за събуждане

1 Отворете **Настройки** и докоснете **Разширени функции** → **Bixby** → **Регистрация на глас**.

2 Изберете фразата за събуждане, която желаете, под **Гласово събуждане**.



Когато стартирате това приложение за пръв път или след извършване на нулиране на данните, следвайте инструкциите на екрана, за да извършите първоначалната настройка.

Множествен прозорец (Multi window)

(Използване на няколко приложения наведнъж)

Стартирайте едновременно приложения в изглед на разделен екран или няколко приложения в изскачащ изглед.

 Някои приложения може да не поддържат тази функция.

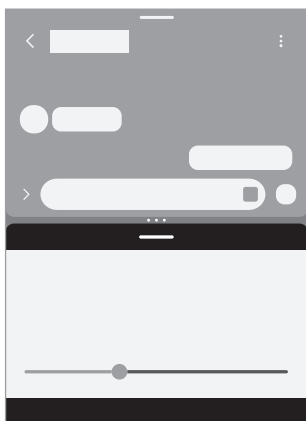

Изглед на разделен екран

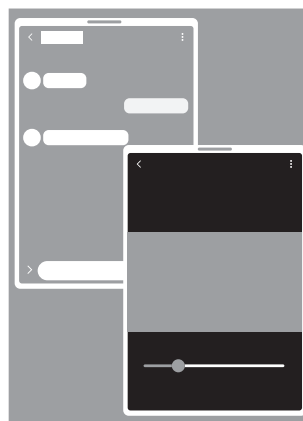

Изскачащ изглед

Стартиране на множествен прозорец

- Бутон скорошни приложения

Докоснете бутона "Скорошни приложения" (|||), докоснете иконата на някое приложение и след това докоснете **Отваряне в изглед на разделен екран** или **Отваряне в изглед на изскачащи прозорци**.

- Плъзгане на екрана

Отворете **Настройки**, докоснете **Разширени функции** → **Много прозорци** и после докоснете превключвателя **Плъзгане за разделен екран** или **Плъзгане за изскачащ изглед**, за да го включите.



- Плъзнете кръговете (•••) между прозорците на приложенията, за да регулирате размера на прозорците.
- Докоснете кръговете (•••) между прозорците на приложенията и докоснете иконата за добавяне на двойка приложения (☆). Приложенията, които използвате в изглед на разделен екран, ще бъдат запазени като комбинация от приложения.
- Плъзнете манипулатора за множествен прозорец (—) на ново място, за да преместите прозореца на приложението.
- Когато докоснете манипулатора за множествен прозорец (—), ще се появят наличните менюта.

„Интернет на Samsung“

Сърфирайте в интернет, за да търсите информация, и отбелязвайте с показалци предпочитаните уеб страници за удобен достъп.

- 1 Отворете приложението **Интернет**.
- 2 Въведете уеб адреса или ключова дума и докоснете **Напред**.

Ако лентата с инструменти не се появи, плъзнете леко надолу по екрана.

За да превключвате между разделите, докоснете иконата за раздели (☰) или плъзнете наляво или надясно върху полето на адреса.

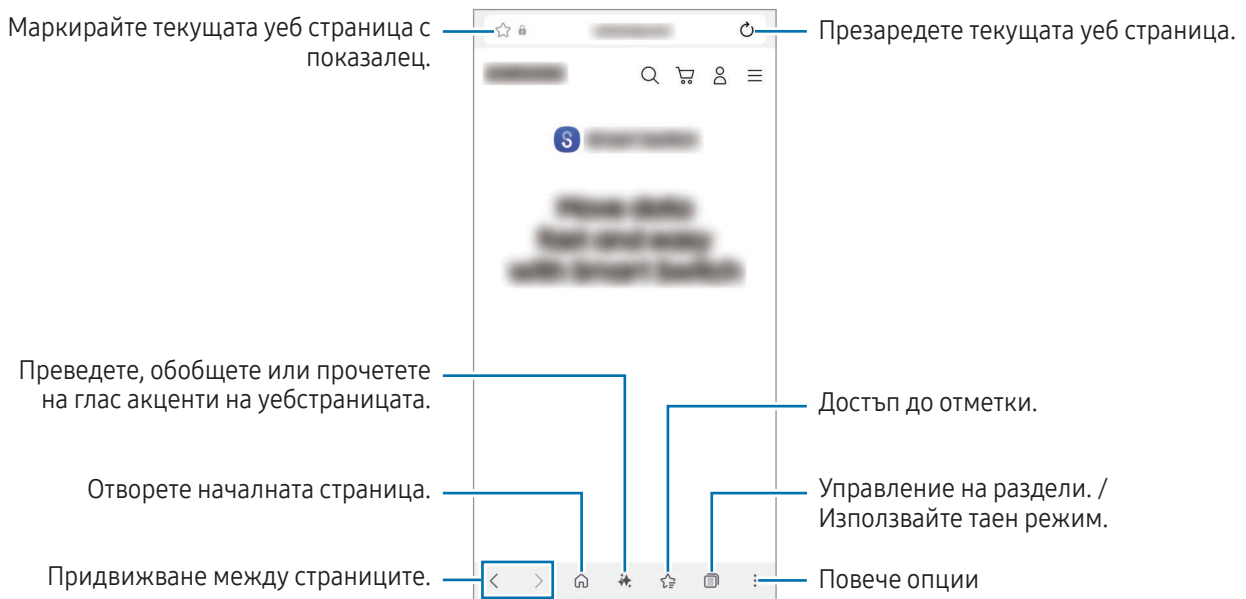

Използване на таен режим

Ако зададете парола за таен режим, може да попречите на другите да имат достъп до историята на търсенията ви, историята на сърфирането, отметките и запазените страници.

- 1 Докоснете иконата за раздели (☰) → иконата за включване на таен режим (👁️).
- 2 Докоснете превключвателя **Заклучване на Таен режим**, за да го включите, докоснете **Старт** и след това задайте парола за таен режим.

В таен режим устройството ще промени цвета на лентите с инструменти. За да изключите тайния режим, докоснете иконата за раздели (☰) → иконата за раздели (☰).

Samsung Wallet

Увод

Използвайте различни удобни функции в Samsung Wallet. Можете да извършите плащане, да потвърдите самоличността си с биометрични данни, да проверите билети или бордни карти и др.

Можете да получите повече информация, като например за карти, поддържащи тази функция, на www.samsung.com/samsung-wallet.

Отворете приложението **Wallet** и изберете желаната функция.



- Това приложение може да не е налично в зависимост от региона.
- Някои функции може да не са налични в зависимост от региона.

Настройка на Samsung Wallet

Когато стартирате това приложение за пръв път или след извършване на нулиране на данните, следвайте инструкциите на екрана, за да извършите първоначалната настройка.

- 1 Отворете приложението **Wallet**.
- 2 Влезете в Samsung акаунта си прочетете и приемете правилата и условията.
- 3 Регистрирайте своя пръстов отпечатък и PIN код, който да използвате при осъществяване на плащания.

Този PIN код ще се използва за потвърждаване на различни действия в Samsung Wallet, като осъществяване на плащания и отключване на приложението.

Използване на Samsung Pay

Регистрирайте карти на Samsung Pay, за да извършвате онлайн и офлайн плащания.



- За да осъществите плащания със Samsung Pay, може да е необходимо да свържете устройството с Wi-Fi или мобилна мрежа в зависимост от региона.
- Тази функция може да не е налична в зависимост от оператора или модела.
- Процедурите за първоначална настройка и регистрация на карти може да се различават в зависимост от оператора или модела.

Регистриране на карти

Отворете приложението **Wallet** и следвайте инструкциите на екрана, за да завършите регистрацията на вашата карта.

Осъществяване на плащания

- 1 Издърпайте изображението на картата в долната част на екрана нагоре. Или отворете приложението **Wallet**. След това в списъка с карти плъзнете с пръст наляво или надясно, за да изберете карта, която да използвате.
- 2 Сканирайте пръстовия си отпечатък или въведете PIN кода за плащане, който сте задали.
- 3 Докоснете задната страна на устройството с четеца на карти.
Когато четецът на карти разпознае информацията за картата, плащането ще бъде обработено.



- Плащанията може да не бъдат обработени в зависимост от мрежовата връзка.
- Методът за проверка на плащания може да варира в зависимост от четците на карти.

Отмяна на плащания

Можете да отмените плащания, като посетите мястото, където сте ги осъществили.

В списъка с карти плъзнете с пръст наляво или надясно, за да изберете картата, която сте използвали. Следвайте инструкциите на екрана, за да извършите отмяната на плащането.

Използване на Samsung Pass

Регистрирайте биометричните си данни в Samsung Pass и потвърждавайте самоличността си, когато използвате услуги, които изискват вашата регистрация или лична информация. Вижте [Samsung Pass](#) за повече информация.

Използване на билети

Добавяйте бордни карти и билети за филми, спортни събития и други, за да имате достъп до тях и да ги използвате от едно място.

Samsung Health

Samsung Health ви помага да управлявате здравето и формата си. Задайте фитнес цели, проверете напредъка си и следете цялостното си здраве и форма. Можете също така да сравните вашите записи на брой стъпки с други потребители на Samsung Health и да проверявате съвети за здравословен начин на живот.

Отворете приложението **Health**. Посетете www.samsung.com/samsung-health за повече информация.

Samsung Notes

Увод

Създаване на бележки чрез въвеждане на текст от клавиатурата или чрез писане или рисуване върху екрана. Можете също да вмъквате изображения или записи на глас в бележките си.



Някои функции може да не са налични в зависимост от модела.

Създаване на записки

- 1 Отворете приложението **Notes**, докоснете иконата за създаване (✍️) и след това създайте бележка.

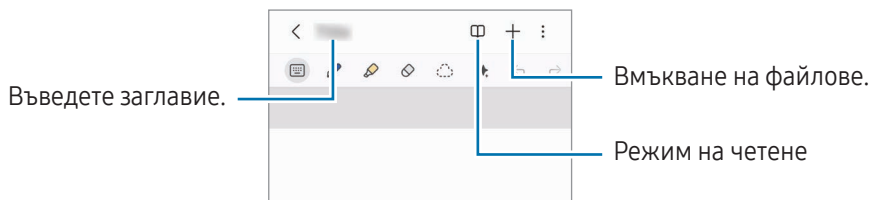

- 2 Когато сте готови със съставянето на бележката, докоснете бутона за назад (<), за да я запазите. Ако искате да запазите бележката в друг файлов формат, докоснете иконата за още опции (⋮) → **Запис като**.

Изтриване на бележки

Докоснете и задръжте бележката, която искате да изтриете и натиснете **Изтрий**.

Синхронизиране на бележки

Можете да проверявате и редактирате бележки на всичките си устройства, когато сте вписани в един и същ Samsung акаунт.

Отворете приложението **Notes**, докоснете иконата за навигация (☰) → иконата за настройки (⚙️), а после докоснете превключвателя **Синхронизиране със Samsung Cloud**, за да го включите.

Съставяне на бележки с писане

На екрана за писане на бележки, докоснете или напишете със собствен почерк.

Можете да въведете своя почерк в по-голям размер, ако увеличите екрана, като раздалечите два пръста върху него.

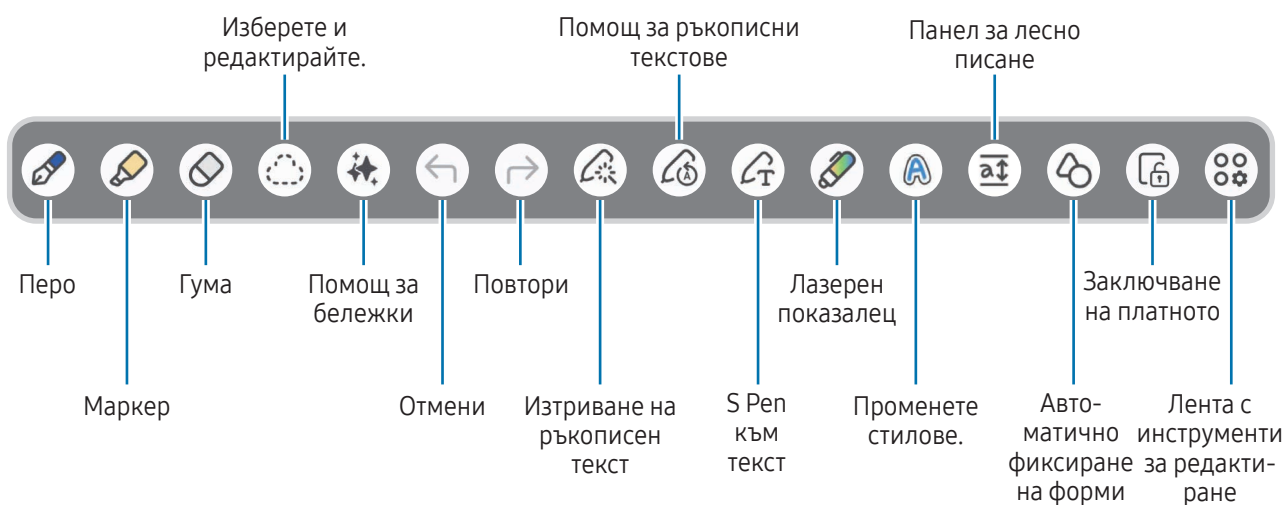

📝 Ако въвеждането с пръст не работи на модел, който поддържа S Pen, докоснете иконата за още опции (⋮) → **Включване на рисуване с пръст**.

Използване на гумичката

Когато искате да изтриете писаното в дадена бележка, докоснете иконата за режим на гума (🧼) и изберете област за изтриване. Също така можете да изберете област, докато сте натиснали и задържали бутона на S Pen.



За да промените вида на гумата, докоснете иконата за режим на гума (🧼) отново.

- **Изтриване чрез драсване:** Изтрийте реда, който сте избрали.
- **Изтриване по област:** Изтрийте само избраната зона. Можете да регулирате големината на гумичката като плъзнете лентата за регулиране на големината.

📝 Дори и с по-малка гумичка може все още да не успеете да изтриете точно желаната част.

Редактиране на ръчно написани записки

Редактирайте ръчно написани бележки, използвайки различни опции за редактиране като изрязване, преместване или преоразмеряване.

- 1 Ако на бележката има ръкопис, докоснете иконата за режим на избиране ()
За да промените формата на селекцията, докоснете иконата за режим на избиране () още веднъж.
- 2 Докоснете или очертайте линия около въведения текст, за да го изберете.
 - За да преместите въведения текст на друго място, изберете го и го плъзнете към ново място.
 - За да промените размера на селекцията, докоснете върху въведената информация и плъзнете ъгъла на рамката, която се появява.
- 3 Редактиране на въведената информация, като се използват наличните опции.

Подравняване на ръкописен текст или преобразуване в печатен текст

За да изправите ръкописния текст или чертежите в хоризонтална посока, докоснете иконата за изчистване на ръкописен текст () → **Подравняване на ръкописа**.

За да замените ръкописен текст с печатен, докоснете иконата за изчистване на ръкописен текст () → **Конвертиране в текст**. Когато се появи екранът за предварителен преглед, докоснете **Добавяне в** и изберете желаната опция.

Ако искате веднага да замените ръкописния текст с печатен, докоснете иконата на S Pen към текст () и след това пишете по екрана с S Pen.

Промяна на стилове

Можете да промените стила на вашия почерк и рисунки.

След като пишете и рисувате по екрана, докоснете иконата за промяна на стила () два пъти и изберете цвят или дебелина, която желаете. След това докоснете там, където искате да промените стила.

Използване на панела за лесно писане

На екрана за създаване на бележка докоснете иконата за подложка за лесно писане () . Входното поле ще се увеличи и ще се покаже под формата на панела за лесно писане.

Автоматично фиксиране на форми

Докоснете иконата за автоматично фиксиране на форми () и начертайте форма. Формата ще бъде фиксирана.

Записване на глас към бележки

Направете запис на гласа си, докато създавате бележка, след което съдържанието ще се синхронизира със записа.

На екрана за съставяне на бележки, докоснете иконата за поставяне (+) → **Гласов запис** и създайте бележка.

Изберете бележка от списъка и докоснете иконата за отваряне на запис на глас (⋮) → иконата за възпроизвеждане (▶), за да възпроизведете записа. Тогава съдържанието, което сте създали по време на запис, ще се покаже на екрана, заедно със записа.

Закачане на бележка на началния екран

Закачете бележка на началния екран за проверка или отваряне и редактиране.

- 1 Отворете приложението **Notes**.
- 2 Изберете бележка и докоснете иконата за още опции (⋮) → **Добавяне в** → **Начален екран** → **Добавяне**. Бележката ще бъде автоматично добавена към началния екран.

Съдържание за изрязване

Можете да добавяте съдържание към бележка, като например връзка към веб страница или изображение.

- 1 Когато има съдържание, което искате да изрежете, докато използвате приложението „**Интернет на Samsung**“ или **Галерия**, отворете приложението **Notes** в изглед на разделен екран или в изскачащ изглед. За повече информация относно режима за разделен екран или изскачащия изглед вижте [Множествен прозорец \(Multi window\)](#).

Или докоснете два пъти върху екрана, докато натискате и задържате бутона S Pen, или отворете панела за въздушни команди и докоснете **Създаване на бележка**.

Опциите, които можете да използвате, ще се появят в долната част на екрана на композитора на ноти.

- 2 Изберете желаната опция.

Samsung Members

Samsung Members предлага услуги за поддръжка на клиентите, като диагностика на проблеми с устройството и позволява на потребителите да изпращат въпроси и доклади за грешки. Можете също да споделяте информация с други хора в общността на потребителите на Galaxy или да проверявате последните новини и съвети. Samsung Members може да помогне за разрешаването на всички проблеми, които може да възникнат, докато използвате устройството си.

Отворете приложението **Members**.

Ако имате въпроси при използването на други приложения на Samsung, отворете менюто с настройките на приложението и изберете опцията "Свържете се с нас".

- **Откриване:** Можете да получите официална информация от Samsung, като например представяния на продукти Galaxy и бюлетини.
- **Общност:** Можете да общувате с други потребители на Galaxy по различни теми и да споделяте информация с тях.
- **Поддръжка:** Можете да използвате услугите за поддръжка на клиенти, като обратна връзка или диагностика по телефона, които могат да Ви помогнат да проверите дали устройството Ви функционира правилно.



Наличните функции могат да варират в зависимост от версията на софтуера или модела на устройството или версията на приложението.

Samsung Kids

Можете да ограничите достъпа на децата до определени приложения, да зададете времето им за използване и да конфигурирате настройките, за да осигурите забавна и сигурна среда за децата, когато използват устройството.

Отворете **Настройки** и докоснете **Приложения** → **Samsung Kids** → **Отвори**. Когато стартирате Samsung Kids за пръв път или след извършване на нулиране на данните, следвайте инструкциите на екрана, за да завършите настройките.

От екрана Samsung Kids изберете приложението, което искате да използвате.



Зададеният от вас метод за заключване или създаденият от вас PIN ще бъде използван при включване на функцията **Родителски контрол** или при затваряне на Samsung Kids.

Използване на функциите за родителски контрол

Можете да конфигурирате настройките на Samsung Kids и да проверявате историята на използване.

На екрана на Samsung Kids докоснете иконата за още опции (⋮) → **Родителски контрол** и въведете своя код за отключване.

Затваряне на Samsung Kids

За да затворите Samsung Kids, докоснете бутона за назад (<) или докоснете иконата за още опции (⋮) → **Затваряне на Samsung Kids**, а после въведете своя код за отключване.

Samsung Global Goals

Глобалните цели, които бяха зададени от Общото събрание на Обединените нации през 2015 г., са насочени към създаването на устойчиво общество. Тези цели имат силата да прекратят бедността, да се борят с неравенството и да спрат изменението на климата.

Със Samsung Global Goals научете повече за глобалните цели и се присъединете към движението за по-добро бъдеще.

Samsung TV Plus

Изберете каналите, както бихте използвали телевизор, и се наслаждавайте на различно видео съдържание безплатно.

Отворете приложението **TV**.



Това приложение може да не е налично в зависимост от оператора или модела.

Samsung Find

Можете да намерите устройството си, дори ако не е свързано към мрежа. Можете също да споделяте местоположението си с други хора, които сте задали предварително.

Отворете приложението **Find**.

Samsung Shop

Samsung Shop е мобилната услуга за пазаруване, предоставяна от Samsung. Получавате оферти или информация за продукти и услуги на Samsung и неговите партньори.

Отворете приложението **Samsung Shop**.



Това приложение може да не е налично в зависимост от оператора или модела.

Samsung News

Получавайте заглавията и последните новини от различни източници. Можете да избирате и да следите различни теми и източници, които Ви интересуват.

Стартирайте Samsung News, като използвате един от следните методи.

- Отворете приложението **News**.
- Плъзнете надясно на началния екран. Ако екранът Samsung News не се появи, отворете **Настройки** и докоснете **Начален екран** → **Доб. стр. за мулт. към нач. екран** → **Samsung News**. Алтернативно, докоснете и задръжте празна област на началния екран, плъзнете надясно и след това докоснете **Samsung News**.
- Или докоснете притурката за новини на началния екран. Ако притурката не се намира на началния екран, на екрана Samsung News докоснете иконата за още опции (⋮) → **Настройки** → **Доб. на виджет към началния екран** → **Добавяне**. Алтернативно, докоснете и задръжте празна област на началния екран, докоснете **Виз. елементи** → **News**, изберете притурка и след това докоснете **Добавяне**.



Наличните функции могат да варират в зависимост от версията на софтуера или модела на устройството или версията на приложението.

Galaxy Store

Можете да закупите или изтеглите различни приложения, игри, теми или платени услуги.

Отворете приложението **Store**.



Наличните функции могат да варират в зависимост от версията на софтуера или модела на устройството или версията на приложението.

Закупуване или изтегляне на съдържание

Прегледайте съдържанието по категория или докоснете иконата за търсене (Q), за да търсите по ключова дума. След това закупете или изтеглете желаното съдържание.

Управление на приложенията и съдържанието

На екрана Galaxy Store докоснете **Меню** → **Моите приложения**. Можете да проверите закупеното или изтеглено съдържание и да преинсталирате съдържание, което е било изтрито от Вашето устройство.

За да проверите за налични актуализации за Вашите приложения, докоснете **Меню** → **Актуализ.** Ако искате да актуализирате, докоснете иконата за актуализиране (↻) до приложенията, които искате да актуализирате, или докоснете **Актуал. всички**, за да актуализирате всички наведнъж.



По подразбиране автоматичните актуализации на приложенията са настроени да се изпълняват само при свързване с Wi-Fi мрежа. За да промените настройките за автоматично актуализиране, докоснете **Меню** → иконата за настройки (⚙️) → **Автом. актуализ. на приложения** и изберете опция.

Добавяне на начини на плащане или проверка на историята на покупките

На екрана Galaxy Store докоснете **Меню** → **Методи на плащане** и добавете начин на плащане, например кредитна карта. Можете да използвате регистрирания начин на плащане, за да закупите платено съдържание в **Galaxy Store**.

Ако искате да проверите историята на покупките си, докоснете **Меню** → **Разписки**.

Galaxy Wearable

С помощта на приложението Galaxy Wearable можете да управлявате носещите ви устройства. Когато свържете телефона си към носимото устройство, можете да персонализирате настройките и приложенията на носимото устройство.

Отворете приложението **Wearable**.

Докоснете **Старт**, за да свържете телефона си с носещото устройство. Следвайте инструкциите на екрана, за да приключите настройката. Вижте ръководството за потребителя на носимото устройство за повече информация относно свързването и използването на носимо устройство с вашето устройство.

PENUP (Galaxy S26 Ultra)

PENUP е услуга на социална мрежа за споделяне на творби, изготвени с S Pen. Публикувайте вашата творба, проверете творбите на другите и получите полезни съвети за рисуване.

Отворете приложението **PENUP**.

Календар

Управлявайте графика си като въвеждате предстоящи събития във вашия план.

Отворете приложението **Календар** и докоснете иконата за добавяне на събитие (+) или докоснете два пъти върху дата. Ако за тази дата вече има запазени събития или задачи, докоснете датата и докоснете иконата за добавяне на събитие (+).

Синхронизиране на събития с вашите акаунти

- 1 Отворете **Настройки** и докоснете **Акаунти и архивиране** → **Управление на акаунти**, след което изберете акаунта, който ще се синхронизира.
- 2 Докоснете **Синхронизиране на акаунт** и докоснете превключвателя **Календар**, за да го включите.

За да добавите акаунти за синхронизиране, отворете приложението **Календар** и докоснете иконата за навигация (☰) → **Управление календари** → иконата за още опции (⋮) → **Добавяне на акаунт**. След това изберете акаунт, с който да се синхронизирате, и влезте.

Reminder

Регистрирайте елементи като напомняния и получавайте известия според зададеното от вас условие.

Отворете **Настройки** и докоснете **Приложения** → **Reminder** → **Отвори**. Ще се появи екранът Напомняне и иконата на приложението Reminder (☑) ще бъде добавена към екрана с приложения.



- За да получавате по-точни уведомления се свържете към Wi-Fi или мобилна мрежа.
- За да използвате напомняния за местоположение, GPS функцията трябва да е включена. Напомнянията за местоположение може да не са налични в зависимост от модела.





Използване на Reminder

Отворете приложението **Reminder**.



- За да създадете напомняния, докоснете **Добавяне на напомняне**.
- За да изпълните напомняния, докоснете иконата за поле за отметка (○) или изберете напомняне и докоснете **Завърш**.
- За да възстановите напомняния, докоснете **Завършено**, изберете напомняне за възстановяване и след това докоснете **Възстан**.
- За изтриване на напомняне изберете напомняне и докоснете **Изтрив**.

Диктофон

Записване или възпроизвеждане на гласови записи.

- 1 Отворете приложението **Диктофон**.
- 2 Докоснете иконата за запис () , за да започнете да записвате. Говорете в микрофона.
 - Докоснете иконата за пауза () , за да поставите записването на пауза.
 - Докато осъществявате запис на глас, докоснете иконата за добавяне на отметка () , за да въведете отметка.
- 3 Докоснете иконата за стоп () , за да прекратите записването.
- 4 Въведете потребителско име и докоснете **Запазване**.

Промяна на режима на запис

Докоснете иконата за навигация () → иконата за настройки () → **Режим на запис** и изберете режим.

- **Стандартно**: Това е стандартният режим на запис.
- **Интервю**: Устройството записва звук отгоре и отдолу на устройството с голяма сила на звука, като същевременно намалява силата на звука откъм двете страни.

Възпроизвеждане на избрани записи на глас

Когато преглеждате записи от интервюта, можете да изключите или да включите звука от определени източници в записа.

- 1 Изберете запис на глас, осъществен в режим на интервю.
- 2 За да заглушите определени източници на звук, докоснете **ВКЛЮЧЕНО** за съответната посока, звукът от която трябва да бъде заглушен.
Текстът ще се промени на **ИЗКЛЮЧЕНО** и звукът ще се изключи.

Моите файлове

(Проверка и управление на файлове)

Достъпвате и управлявате файлове, записани в устройството си.

Отворете приложението **Моите файлове**.

За да проверите за ненужни данни и да освободите място за съхранение на устройството, докоснете **Управл. на мястото за съхранение**.

За да търсите файлове или папки, докоснете **Търсене**.

Часовник





Задайте аларми, проверете текущото време в различни градове по света, насрочете събитие или задайте определена продължителност.

Отворете приложението **Часовник**.

Калкулатор

Извършвайте основни аритметични или научни изчисления.

Отворете приложението **Калкулатор**.

-  : Проверете историята на изчисленията. За да изчистите историята, докоснете **Изтриване хронология**. За да затворите панела с историята на изчисленията, докоснете иконата за клавиатура ().
-  : Използвайте инструмента за преобразуване на единици. Можете да преобразувате различни стойности, като например площ, дължина, или температура, в други единици.
-  : Показване на научния калкулатор.

Време

Можете да проверите информацията за времето за текущото си местоположение или за конкретни местоположения, които сте задали.



- За да получите информация за времето за текущото си местоположение, трябва да включите функцията GPS и да разрешите на приложението Време да събира и използва данни за текущото Ви местоположение.
- За да получите точна информация за времето, трябва да разрешите на приложението Време да има достъп до местоположението Ви.
- Наличните функции могат да варират в зависимост от версията на софтуера или модела на устройството или версията на приложението.

Стартиране на Време

Стартирайте Време по един от следните начини.

- Докоснете притурката за времето на началния екран. Ако притурката не се показва на екрана, докоснете и задръжте празна област на началния екран, докоснете **Виз. елементи** → **Време**, изберете притурка и след това докоснете **Добавяне**.
- Отворете приложението **Време**. Ако иконата на приложението не е на екрана, докоснете **Търсете** на екрана Приложения потърсете **Време** и след това стартирайте приложението. Ако искате да добавите иконата на приложението към екрана Приложения, на екрана Времето докоснете менюто Времето и иконата със списъка с градове. (☰) → иконата за още опции (⋮) → **Настройки** и докоснете превключвателя **Пок. на Време на екр. за приложения**, за да го включите.

Използване на основните функции

- За да добавите местоположения, за които искате да проверите времето, на екрана Времето докоснете иконата за търсене. (Q).
- За да зададете основно местоположение, което да се показва в притурката, докоснете и задръжте притурката, след което натиснете **Настройки**. След това докоснете **Смяна**, изберете местоположението и след това докоснете **Запазване**.
- За да получавате персонализирани метеорологични прогнози съобразно режима Ви на спане, дейности и др., на екрана Времето докоснете менюто Времето и иконата със списъка с градове. (☰) → иконата за още опции (⋮) → **Настройки** и докоснете превключвателя **Услуга за персонализиране**, за да го включите.

Gaming Hub

Gaming Hub събира изтеглените от Вас игри на едно място. Можете да разглеждате популярни игри от различни жанрове и да проверявате най-новите тенденции. Можете също да играете игри, без да ги инсталирате на устройството си, чрез Instant Plays.

Отворете приложението **Gaming Hub**.



Наличните функции могат да варират в зависимост от версията на софтуера или модела на устройството или версията на приложението.

Играене на изтеглени игри

Игрите, изтеглени от **Google Play Магазин** и **Galaxy Store**, ще бъдат автоматично показани на екрана на Gaming Hub. Можете също да изтеглите игри от Gaming Hub, като докоснете игрите, върху които има икона за изтегляне. (↓).

На екрана Gaming Hub изберете играта, която искате.

Ако Вашите игри не са там, докоснете **Моите игри** → иконата за още опции (⋮) → **Добавяне на игри**.

За да добавите към отметките съдържание, което използвате често, докато играете игри, като изображения или приложения, на екрана Gaming Hub, докоснете иконата за още опции. (⋮) → **Показалци** → иконата за добавяне на отметка (+).

Игра в Instant Plays

На екрана Gaming Hub изберете играта с иконата Instant Plays (⚡).

Проверка на събитията

На екрана Gaming Hub докоснете иконата за събития (🎁). Можете да проверявате уведомления за различни събития, свързани с игри, и ексклузивни предимства за потребителите на Galaxy Store.

Game Booster

(Конфигуриране на Вашата среда за игра)



Можете да играете игри в по-добра среда с Game Booster. Можете да използвате Game Booster, докато играете игри.

За да отворите панела на Game Booster, докато играете игри, докоснете иконата на Game Booster (🎮) в долната част на екрана. Ако иконата е скрита, изтеглете я нагоре от долната част на екрана, за да се покаже.

Използване на опциите на Game Booster

Отворете панела Game Booster и използвайте следните опции. Можете също да проверите състоянието на системата на устройството в горната част на панела Game Booster.

- **Ефективност:** Набляга върху доброто изпълнение, докато се играят игри. Ако използвате този режим, устройството ви може да загрее заради повишената консумация на батерия.
- **Балансирано:** Балансира изпълнението и времето за използване на батерията.
- **Режим за запазване на батерията:** Пести енергията на батерията, докато се играят игри.
- **Режим игра:** Включете или изключете настройки от Вас режим на игра.
- **Следене на системата:** Показване на системния монитор на екрана.
- **Плаващо меню:** Показване на плаващото меню, което съдържа преки пътища към често използваните опции на екрана. Плаващото меню ще се появи, когато затворите панела Game Booster. За да редактирате преките пътища в менюто, докоснете и задръжте плаващото меню.
- **Ускорител на докосване:** Увеличете чувствителността на докосване на екрана за по-добро разпознаване на докосване при играене на игри.
- **Защита от докосване:** Заклучете екрана, докато се играе на играта. За да отключите екрана, плъзнете иконата за заключване в която и да е посока.
- **Екранна снимка:** Заснемете екранни снимки.
- **Запис:** Запишете своите сесии на игра. За да прекратите записването, докоснете иконата за спиране (■).
- **Блокир. на бутони за навигация:** Скрийте на бутоните на лентата за навигация. За да се покажат бутоните, докоснете иконата за заключване на бутони за навигация (📱) върху лентата за навигация.

- **Блокиране на крайния панел:** Скрийте страничния панел, докато играете игри.
 - **Блокиране на автоматична яркост:** Деактивирайте автоматичните настройки на яркостта на екрана, докато играете игри.
 - **Блокиране на Vixby:** Изключете Vixby, докато играете игри.
 -  : Редактирайте опциите и списъка с приложения, които да се възпроизвеждат в изскачащи прозорци.
 -  : Конфигурирайте настройките за Game Booster.
-  • Наличните функции могат да се различават в зависимост от играта.
- Изпълнението на играта може да е ограничено, за да се контролира температурата на устройството, ако се увеличи над определено ниво.
 - Ефикасността на енергията на батерията може да е различна за различните игри.

Отваряне на приложения в изскачащи прозорци по време на игра

Можете да отворите приложения в изскачащи прозорци, докато играете.

Отворете панела на Game Booster и изберете приложение от списъка с приложения.

SmartThings

Контролирайте и управлявайте смарт уреди и продукти на Интернет на нещата (IoT).

Отворете приложението **SmartThings**. За повече информация докоснете **Меню** → **Използване**.

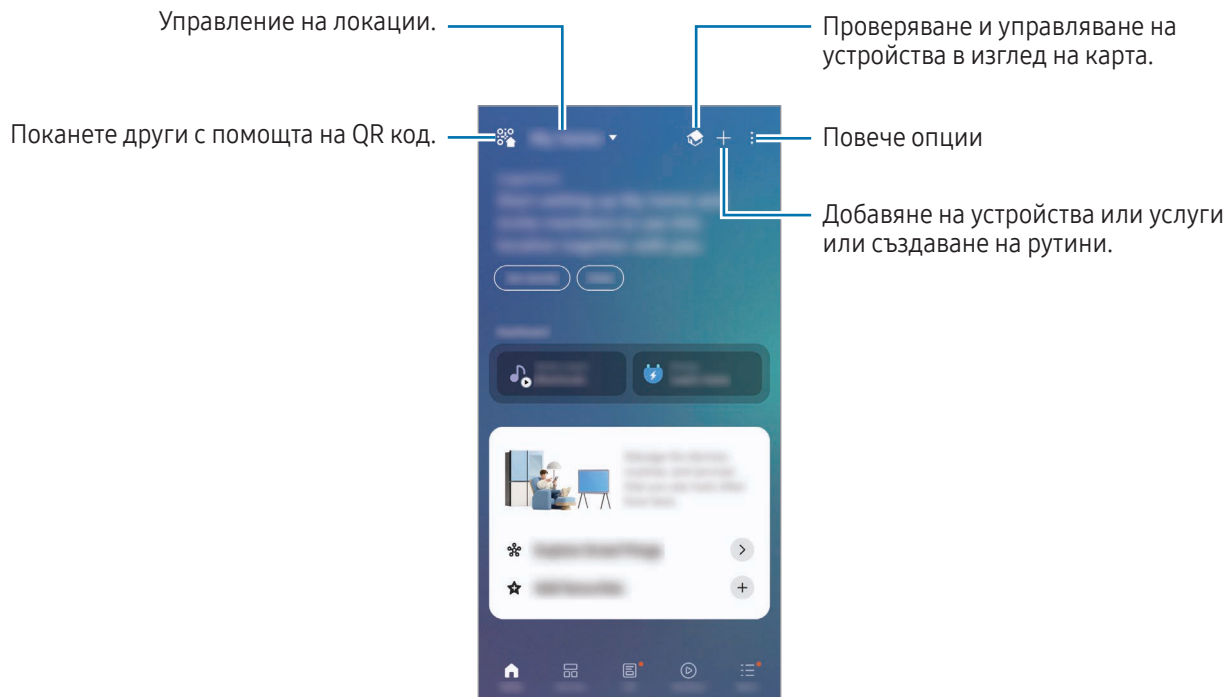



- **Начало:** Добавяйте и управлявайте често използвани устройства, рутини или услуги.
- **Устройства:** Добавяйте и управлявайте устройства.
- **Живот:** Използвайте различни услуги, като проверка на състоянието на устройството или консумацията на енергия и пестене на енергия чрез използване на енергиен режим с изкуствен интелект.
- **Рутини:** Добавяйте и управлявайте рутини.
- **Меню:** Проверявайте полезна информация, поддържани устройства, как се използват определени функции и други.



- Устройствата, които можете да свържете, може да се различават в зависимост от региона. Наличните функции може да се различават в зависимост от свързаното устройство.
- Собствените проблеми или дефекти на свързаните устройства не се покриват от гаранцията на Samsung. Когато в свързаните устройства се появят проблеми или дефекти, трябва да се свържете с производителя на устройството.



Споделяне на съдържание

Споделяйте съдържание, като използвате различни опции за споделяне. Следните действия са пример за споделяне на изображения.

- 1 Отворете **Галерия** и изберете изображение.
 - 2 Докоснете иконата за споделяне () и изберете желаня от Вас метод за споделяне.
-  Може да бъдете таксувани допълнително, когато споделяте файлове чрез мобилната мрежа.

Quick Share

Споделяйте съдържание с близкостоящи устройства или хора от списъка с контактите ви.

- 1 Отворете **Галерия** и изберете изображение.
- 2 На другото устройство отворете **Настройки** и докоснете **Свързани устройства** → **Quick Share** → **Кой може да споделя с вас** → **Вашите устройства**, **Контакти** или **Всички** → **Готово**.
- 3 Докоснете иконата за споделяне () → **Quick Share** и изберете устройство, към което да се прехвърли изображението.
 - За да споделите връзка с QR код, докоснете **QR код или връзка** и сканирайте QR кода.
 - За да споделите с хора от списъка с контактите Ви, докоснете **Споделяне с контакти**.
 - За да споделите криптирано съдържание, докоснете иконата за още опции () → **Включване на „Лично споделяне“**. Споделеното съдържание не може да бъде запазено, копирано или изпратено повторно от получателя.
- 4 Приемете заявката за прехвърляне на файл на другото устройство.

Настройка кой може да намери вашия телефон

Задайте кой може да намери и изпрати съдържание към вашия телефон.

- 1 Отворете **Настройки** и докоснете **Свързани устройства** → **Quick Share** → **Кой може да споделя с вас**.
- 2 Изберете опция.
 - **Никой**: Не позволявайте на други хора да намират телефона Ви.
 - **Вашите устройства**: Само устройства, които са вписани в същия Samsung акаунт или Google акаунт, могат да намират телефона Ви.
 - **Контакти**: Споделяне с хората, запазени в списъка с Вашите контакти.
 - **Всички**: Позволете на всички намиращи се наблизо устройства да споделят с Вашия телефон.

Music Share

С функцията споделяне на музика можете да споделяте вашия Bluetooth високоговорител, който вече е свързан към вашия телефон, с друг човек. Можете също да слушате една и съща музика на вашите Galaxy Buds и на Galaxy Buds на друг човек.

Тази функция е налична на устройства, които поддържат функцията за Споделяне на музика.

Споделяне на Bluetooth високоговорител

На вашия телефон отворете **Настройки**, докоснете **Свързани устройства** → **Music Share** и след това докоснете превключвателя, за да го включите.

Следвайте инструкциите на екрана, за да споделите своя Bluetooth високоговорител.

Слушане на музика заедно с Galaxy Buds

Можете да слушате музика на вашия телефон заедно с вашите слушалки и слушалките на вашия приятел.

Тази функция се поддържа само от серията Galaxy Buds.

- 1 Уверете се, че всеки телефон и чифт слушалки са свързани.
Вижте [Сдвояване с други Bluetooth устройства](#) за това как да се свързвате.
- 2 На телефона на вашия приятел отворете **Настройки**, докоснете **Свързани устройства** и след това докоснете превключвателя **Music Share**, за да го включите.
Можете да използвате допълнителни функции, като например да зададете с кого да споделяте устройството си, като докоснете **Music Share**.
- 3 На телефона си отворете панела за бързи настройки и докоснете **Мултимедиен изход**.
- 4 Изберете слушалките на приятеля си от списъка с намерени устройства.
- 5 На телефона на вашия приятел приеете заявката за свързване.
Когато пускате музика чрез вашия телефон, можете да я слушате заедно на двата комплекта слушалки.

Smart View

(Огледално отражение на телевизионния екран)

Гледайте показваното от телефона съдържание на голям екран, като свържете телефона с телевизор или монитор, който поддържа функцията за огледално отражение на екрана.

- 1 Отворете панела за бързи настройки и докоснете **Smart View**.
- 2 Изберете устройство, което да отразява екрана на вашия телефон.



Когато възпроизвеждате видео със Smart View, разделителната способност може да варира в зависимост от модела на телевизора.

Прехвърляне на приложения към екрана

Показвате видео на свързан екран само докато проверявате лични съобщения или използвате други функции на телефона си в същото време.

Отворете приложението, за да предавате видео на свързания екран и докоснете иконата Smart View (📺) → иконата за предаване от приложение (📲).



Някои приложения може да не поддържат тази функция.

Samsung DeX

Със Samsung DeX можете да използвате мобилното си устройство като компютър, като свържете мобилното устройство към външен дисплей, като например телевизор или монитор. При използване на Samsung DeX вие едновременно с това можете да използвате и вашето мобилно устройство.

Посетете www.samsung.com/samsung-dex за повече информация.



- Когато стартирате или изключвате Samsung DeX, работещите приложения може да бъдат затворени.
- Някои приложения или функции може да не са налични, когато използвате Samsung DeX.

Безжично свързване към външни дисплеи

На мобилното си устройство отворете **Настройки** и докоснете **Свързани устройства** → **Samsung DeX** → **Безжично свързване**. Следвайте инструкциите на екрана, за да завършите свързването. Някои телевизори или монитори ще бъдат разпознати само когато режимът на огледално отражение на екрана е включен.

Кабелно свързване към външни дисплеи

Вие можете да свържете вашето мобилно устройство с външен дисплей с помощта на HDMI адаптер (USB Тип-С към HDMI).



Използвайте само официално поддържаните от Samsung DeX принадлежности, които се предоставят от Samsung. Проблеми с производителността и повреди, причинени от използването на принадлежности, които не се поддържат официално, не се покриват от гаранционния сервиз.

Управление на екрана на Samsung DeX

Използвайте следните методи за управление на екрана на Samsung DeX на външен дисплей.

- Контролиране с външни клавиатура и мишка

Можете да използвате безжична клавиатура/мишка.



Можете да зададете показалеца на мишката да преминава от външния дисплей на екрана на мобилното устройство. Отворете **Настройки**, изберете **Свързани устройства** → **Samsung DeX** → **Свързан дисплей**, след което изберете превключвателя **Прем. на показалеца към телефона**, за да го включите.

- Използване на вашето мобилно устройство като сензорна подложка

На Вашето мобилно устройство докоснете иконата за сензорна подложка () върху лентата за навигация. Ако сте настроили лентата за навигация да използва **Жестове за плъзгане**, отворете панела с известия и докоснете **Използване телефона като тъчпад**.

- Използване на екранна клавиатура

Когато въведете текст за изпращане на съобщения, създаване на бележки или изпълняване на други задачи, на екрана на вашето мобилно устройство автоматично ще се появява екранна клавиатура, без да се свързва към външна клавиатура.

Google приложения

Google осигурява развлекателни, социално-мрежови и бизнес приложения. За достъп до някои приложения може да е необходим Google акаунт.

За да получите повече информация за приложенията, влезте в помощното меню на всяко приложение.

- **Chrome:** Търсете информация и разглеждайте страници.
- **Gmail:** Изпращайте или получавайте имейли чрез услугата Google Mail.
- **Карти:** Откривайте Вашето местоположение на картата, търсете на картата и получите информация за местоположения за различни места наоколо.
- **YT Music:** Насладете се на разнообразна музика и видеоклипове, предоставени от YouTube Music. Можете също да си осигурите достъп до музикалните колекции, съхранявани на вашето устройство, и да ги възпроизвеждате.
- **Google TV:** Покупка или наем на видеоклипове, като филми и телевизионни програми, от **Google Play Магазин**.
- **Диск:** Съхранявайте своето съдържание в облака, получавайте достъп до него отвсякъде и го споделяйте с други.
- **YouTube:** Гледайте или създавайте видеоклипове и ги споделяйте с други.
- **Google:** Търсете елементи в интернет или на Вашето устройство.
- **Meet:** Провеждайте видеоразговори, създавайте или се присъединявайте към видеосрещи.
- **Messages:** Изпращайте и получавайте съобщения на Вашето устройство или компютър и споделяйте различно съдържание, като изображения и видеоклипове.
- **Gemini:** Говорете с Gemini, за да използвате различни функции, като търсене на информация, създаване на персонализирани изображения или писане на съдържание.



Някои приложения може да не са налични в зависимост от оператора или модела.

Настройки

Увод

Персонализирайте настройките на устройството.

На екрана с приложения докоснете **Настройки**. Или отворете панела за бързи настройки и докоснете иконата за настройки (⚙️).

За да търсите настройки чрез въвеждане на ключова дума, докоснете **Търсене**. Можете също да търсите настройки, като изберете тема.

Влизане в Galaxy

Влезте в своя Samsung акаунт и го управлявайте.

На екрана с настройки докоснете **Влизане в Galaxy**.

Връзки

Опции

Промяна на настройките за различните връзки, като например функция Wi-Fi и Bluetooth.

На екрана с настройки докоснете **Връзки**.

- **Wi-Fi:** Включете Wi-Fi функцията за свързване с Wi-Fi мрежата и достъп до интернет или други мрежови устройства. Вижте [Wi-Fi](#) за повече информация.
- **Bluetooth:** Използвайте Bluetooth, за да обмените данни или медийни файлове с други устройства с Bluetooth. Вижте [Bluetooth](#) за повече информация.
- **NFC и безконтактни плащания:** Четете тагове за комуникация в близко поле (NFC), които съдържат информация относно продукти. Можете да използвате тази функция и за да правите плащания и да купувате билети за транспорт или събития, след като изтеглите необходимите приложения. Вижте [NFC и безконтактни плащания](#) за повече информация.

- **Ултраширока лента (UWB):** Включете функцията UWB.
 - **Самолетен режим:** Настройте устройството да изключва всички безжични функции на Вашето устройство. Можете да използвате само немрежови услуги.
 - ⚠ Спазвайте предвидените от авиокомпанията норми и указанията на екипажа на самолета. В случаите, в които е позволено устройството да се използва, винаги го използвайте в режим "полет".
 - **Диспечер SIM:** Активирайте своите SIM карти и персонализирайте настройките на SIM картата. Вижте [Диспечер SIM](#) за повече информация.
 - **Мобилни мрежи:** Конфигурирайте настройките си за мобилни мрежи.
 - **Ползване на данни:** Следете обема на използваните данни и персонализирайте настройките за ограничаване на ползването. Настройте устройството автоматично да деактивира мобилната връзка за данни, когато количеството на използваните от вас мобилни данни достигне зададения лимит.

Можете да включите функцията за запазване на данни, за да предотвратите изпращането или получаването на някои приложения, работещи във фонов режим. Вижте [Записване на данни](#) за повече информация.

Можете също да настроите приложенията да използват само Wi-Fi или мобилни данни, или и двете. Вижте [Разрешени мрежи за приложения](#) за повече информация.
 - **Мобилна точка за достъп и тетъринг:** Използвайте телефона като мобилна точка за достъп, за да споделяте мобилната мрежова връзка на телефона с други устройства. За повече информация за мобилната точка за достъп вижте [Мобилна точка за достъп](#).
 - 📝 Може да бъдете допълнително таксувани, когато използвате тази функция.
 - **Още настройки за свързване:** Персонализирайте настройките, за да контролирате други функции. Вижте [Още настройки за свързване](#) за повече информация.
- 📝 Някои функции може да не са налични в зависимост от модела.

Wi-Fi

Включете Wi-Fi функцията, за да се свържете към Wi-Fi мрежа и да получите достъп до интернет или други мрежови устройства.

Свързване към Wi-Fi мрежа

1 На екрана с настройки докоснете **Връзки** → **Wi-Fi** и докоснете превключвателя, за да го включите.

2 Изберете мрежа от списъка с Wi-Fi мрежи.

Мрежите с икона за заключване изискват парола.



- След като устройството се свърже с Wi-Fi мрежа, то ще се свързва отново с тази мрежа всеки път, когато тя е налична, без да е необходима парола. За да предотвратите автоматично свързване на устройството с мрежата, докоснете иконата за настройки (⚙️) до мрежата и докоснете превключвателя **Авто повторно свързване**, за да го изключите.
- Ако не можете да се свържете правилно с Wi-Fi мрежа, рестартирайте Wi-Fi функцията на вашето устройство или безжичния маршрутизатор.

Споделяне на пароли за Wi-Fi мрежи

Ако отправите заявка до човек, който е свързан към защитена Wi-Fi мрежа, да сподели паролата за нея, можете да се свържете към мрежата, без да въвеждате паролата. Тази функция е налична между устройствата, които са свързани помежду си, и екранът на другото устройство трябва да бъде включен.

1 На екрана с настройки докоснете **Връзки** → **Wi-Fi** и докоснете превключвателя, за да го включите.

2 Изберете мрежа от списъка с Wi-Fi мрежи.

3 Докоснете **Искане на парола**.

4 Приемете заявката за споделяне на другото устройство.

Паролата за Wi-Fi мрежата се въвежда на вашето устройство и то се свързва към мрежата.

Wi-Fi Direct

Wi-Fi Direct свързва устройства директно чрез Wi-Fi мрежа, без да е нужна точка за достъп.

- 1 На екрана с настройки докоснете **Връзки** → **Wi-Fi** и докоснете превключвателя, за да го включите.
- 2 Докоснете иконата за още опции (☰) → **Wi-Fi Direct**.
Изброяват се откритите устройства.
Ако устройството, с което искате да се сдвоите, не е в списъка, поискайте това устройство да включи функцията си Wi-Fi Direct.
- 3 Изберете устройство, с което да се свържете.
Устройствата ще се свържат, когато другото устройство приеме заявката за Wi-Fi Direct връзка.
За да прекратите връзката на устройството, изберете устройството, за да прекратите връзката със списъка.

Bluetooth

Използвайте Bluetooth, за да обмените данни или медийни файлове с други устройства с Bluetooth.

Предпазни мерки за използване на Bluetooth

- Samsung не носи отговорност за загуби, прекъсвания или неототоризирано използване на данни, изпратени или получени чрез Bluetooth.
- Трябва винаги да сте сигурни, че споделяте и изпращате данни с устройства, на които вярвате и които са подходящо защитени. В случай, че между устройствата има препятствия, оперативното разстояние може да бъде намалено.
- Някои устройства, особено онези, които не са тествани и одобрени от Bluetooth SIG, може да се окажат несъвместими с вашето.
- Не използвайте Bluetooth функцията за нелегални цели (например, пиратски копия на файлове или нелегално подслушване на комуникация с търговски цели). Samsung не носи отговорност за последствията от незаконното използване на Bluetooth функцията.

Сдвояване с други Bluetooth устройства

- 1 На екрана с настройки докоснете **Връзки** → **Bluetooth** и докоснете превключвателя, за да го включите. Откритите устройства ще бъдат изброени.
 - 2 Изберете устройство, с което да се сдвоите.
Ако устройството, с което искате да се сдвоите, не е в списъка, настройте устройството да влезе в режим на сдвояване чрез Bluetooth. Вижте ръководствата за потребителя на другите устройства.
-  Вашият телефон е видим за други устройства, докато екранът с настройки на Bluetooth е отворен.
- 3 Приемете заявката за упълномощаване на Bluetooth връзката на вашия телефон, за да потвърдите. Устройствата ще се свържат когато другото устройство приеме заявката за Bluetooth връзка.
За да премахнете сдвояването на устройствата, докоснете иконата за настройки (⚙️) до името на устройството, за да премахнете сдвояването и докоснете **Отделяне**.

Изпращане и получаване на данни

Много приложения поддържат прехвърляне на данни чрез Bluetooth. Можете да споделяте данни, като записи или медийни файлове, с други Bluetooth устройства. Следните действия са пример за изпращане на изображение към друго устройство.

- 1 Отворете **Галерия** и изберете изображение.
- 2 Докоснете иконата за споделяне (↪️) → **Bluetooth** и изберете устройство, към което да се прехвърли изображението.
Ако устройството, с което искате да се сдвоите, не е в списъка, поискайте това устройство да включи опцията си за видимост.
- 3 Приемете заявката за упълномощаване на Bluetooth на другото устройство.

NFC и безконтактни плащания

Може да ползвате телефона си, за да четете тагове за комуникация в близко поле (NFC), които съдържат информация относно продукти. Можете да използвате тази функция и за да правите плащания и да купувате билети за транспорт или събития, след като изтеглите необходимите приложения.

 Устройството съдържа вградена NFC антена. Внимавайте при работа с устройството, за да избегнете повреждане на NFC антената.

Прочитане на информация от NFC тагове

Използвайте функцията NFC, за да прочетете продуктова информация от NFC тагове.

- 1 На екрана с настройки докоснете **Връзки** и след това докоснете превключвателя **NFC и безконтактни плащания**, за да ги включите.
- 2 Поставете областта на NFC антената на гърба на устройството ви в близост до NFC таг. Информацията от тага се появява на дисплея ви.

 Уверете се че екранът на устройството е включен и не е заключен. В противен случай устройството няма да чете NFC тагове или да получава данни.

Плащане с функцията NFC

Преди да можете да използвате NFC функцията, за да правите плащания, трябва да се регистрирате за мобилната услуга за плащане. За да се регистрирате или да получите повече информация за услугата, свържете се с мобилния си оператор.

- 1 На екрана с настройки докоснете **Връзки** и след това докоснете превключвателя **NFC и безконтактни плащания**, за да ги включите.
- 2 Допрете областта на NFC антената на гърба на устройството ви към четец за NFC карти.

За да зададете приложението за плащане по подразбиране, на екрана с настройки докоснете **Връзки** → **NFC и безконтактни плащания** → **Приложение по подразбиране за портфейл** и изберете приложение.

 • Списъкът с услуги за плащане може да не включва всички налични приложения за плащане.

• Ако актуализирате приложението за плащане или инсталирате ново, платежните услуги, които сте използвали преди, може да не работят правилно. Ако случаят е такъв, на екрана с настройки докоснете **Връзки** → **NFC и безконтактни плащания** → **Приложение по подразбиране за портфейл** или **Други NFC услуги** и след това изберете друго приложение вместо актуализираното или новоинсталираното приложение. Или премахнете избора на избраното приложение.

Записване на данни

Намалете използването на данни, като попречите на изпълняващи се във фонов режим приложения да изпращат или получават данни.

На екрана с настройки докоснете **Връзки** → **Ползване на данни** → **Записване на данни** и докоснете превключвателя, за да го включите.

Когато функцията за пестене на данни се включи, иконата за пестене на данни () ще се покаже на лентата за състоянието.

 За да изберете приложения, които да използват данни без ограничение, докоснете **Приложения, използв. данни винаги** и изберете приложенията.

Разрешени мрежи за приложения

Настройте приложенията да използват само Wi-Fi или мобилни данни, или и двете.

Например можете да настроите устройството да използва само мобилни данни за приложения, които искате да останат защитени или за стриймващи приложения, които могат да бъдат прекъснати. Дори да не изключите Wi-Fi функцията, приложенията ще се отворят, използвайки мобилните данни.

На екрана с настройки докоснете **Връзки** → **Ползване на данни** → **Разрешени мрежи за приложения**. Докоснете приложение, което искате, от списъка с приложения и изберете мрежова опция.

 Когато използвате мобилни данни, може да бъдете таксувани допълнително.

Мобилна точка за достъп

Използвайте телефона си като мобилна точка за достъп, за да споделяте мобилната мрежова връзка на телефона с други устройства.

- 1 На екрана с настройки докоснете **Връзки** → **Мобилна точка за достъп и тетъринг** → **Мобилна точка за достъп**.
- 2 Докоснете превключвателя, за да го включите.
Можете да промените името на мрежата, паролата и др.
На лентата за състоянието се появява иконата за точка за достъп ()

3 На екрана на другото устройство потърсете и изберете вашия телефон от списъка с Wi-Fi мрежи. Или докоснете **QR код** на екрана на мобилната точка за достъп и сканирайте QR кода с другото устройство.



- Ако мобилната точка за достъп не е намерена, на вашия телефон задайте **Лента на 2,4 GHz**, докоснете **Допълнителни**, след което докоснете превключвателя **Скрита мрежа**, за я изключите.
- Ако включите функцията **Авто точка за достъп**, можете да споделяте мобилната си връзка с данни на вашия телефон с други устройства, влезли със Samsung акаунт.

Още настройки за свързване

Персонализирайте настройките, за да контролирате други функции на свързване.

На екрана с настройки докоснете **Връзки** → **Още настройки за свързване**.

- **Сканиране на устройства наблизо:** Настройте телефона да сканира за устройства наблизо, с които да се свърже.
- **Отпечатване:** Конфигурирайте настройките за добавки за разпечатване, инсталирани на устройството. Можете да търсите налични принтери или да добавите такъв ръчно, за да разпечатате файлове. Вижте [Отпечатване](#) за повече информация.
- **VPN:** Задайте виртуални мрежи (VPN) на Вашето устройство, за да се свържете с частната мрежа на училище или фирма.
- **Личен DNS:** Настройте устройството да използва частния DNS с повишена сигурност.
- **Ethernet:** Когато включвате адаптер за Ethernet, можете да използвате кабелна мрежа и да конфигурирате настройките на мрежата.
- **Автоматична актуализация на системните конфигурации:** Позволете автоматични промени в конфигурацията, за да гарантирате, че функциите за мрежова връзка работят според очакванията.

Отпечатване

Конфигурирайте настройките за добавки за разпечатване, инсталирани на устройството. Можете да свържете устройството с принтер чрез Wi-Fi или Wi-Fi Direct и да отпечатате изображения или документи.



Някои принтери може да не са съвместими с устройството.

Добавяне на добавки за принтер

Добавете добавки за принтерите, с които желаете да свържете устройството.

- 1 На екрана с настройки докоснете **Връзки** → **Още настройки за свързване** → **Отпечатване** → **Изтегляне на добавка**.
- 2 Изберете добавка за принтер и я инсталирайте.
- 3 Изберете инсталираната добавка за принтер.
Устройството автоматично ще търси принтери, свързани към една и съща Wi-Fi мрежа с устройството.
- 4 Изберете принтер за добавяне.



За да добавите ръчно принтери, докоснете иконата за още опции (⋮) → **Добавяне на принтер**.

Отпечатване на съдържание

Докато осъществявате достъп до съдържание като изображения или документи, отворете списъка с опции, докоснете **Отпечатване** → иконата за падащо меню (▼) → **Всички принтери...** и след това изберете принтер.



Методи за печат могат да бъдат различни в зависимост от типа на съдържанието.

Свързани устройства

Променете настройките за свързване на устройството.

На екрана с настройки докоснете **Свързани устройства**.

- **Quick Share:** Променете настройките на бързо споделяне. Вижте [Quick Share](#) за повече информация.
- **Music Share:** Променете настройките на споделяне на музика. Вижте [Music Share](#) за повече информация.
- **Аудио излъчване:** Предавайте музика, глас или друго аудио съдържание от Вашето устройство, използвайки стандарта Auracast. Когато свържете устройства, съвместими с Bluetooth LE Audio, като високоговорители, слушалки или слухови апарати, можете да слушате други аудио предавания.
- **Автоматично превключване към Buds:** Настройте Galaxy Buds да превключват от друго устройство към Вашия телефон, когато провеждате или отговаряте на повикване, възпроизвеждате медия и др. Можете да използвате тази функция само когато сте влезли в същия Samsung акаунт на другото устройство и носите Galaxy Buds.
- **Повиквания и текст на други устройства:** Свържете други устройства, напр. таблет, с телефона си, за да използвате функциите за повикване и изпращане на съобщения на тези устройства с телефонния Ви номер. Трябва да влезете в един и същ Samsung акаунт през свързаните устройства и телефона си. Някои функции за обаждания и съобщения може да не са налични.
- **Продължаване на други устройства:** Използвайте приложенията и функциите на Вашия телефон на други устройства, влезли във Вашия Samsung акаунт.
- **Споделяне на камерата:** Използвайте камерата на телефона си като веб камера за разположен наблизо таблет или Galaxy Book. За да използвате тази функция, и двете устройства трябва да са влезли в един и същи акаунт на Samsung и да са включени Wi-Fi, Bluetooth и функцията за споделяне на камерата.
- **Споделяне на място за съхранение:** Споделете файловете на телефона си с Вашия телефон Samsung, телевизор Samsung, Galaxy Book и др. За да използвате тази функция, и двете устройства трябва да са влезли в един и същи акаунт на Samsung и да са включени Wi-Fi, Bluetooth и функцията за споделяне на място за съхранение.
- **Връзка с Windows:** Използвайте приложения и проверявайте известия от мобилното си устройство на компютър с Windows. За използването на тази функция е необходим акаунт на Microsoft. Посетете <https://aka.ms/setuptw> за подробности.
- **Множествен контрол:** Използвайте мишка и клавиатура, свързани към компютър Samsung, който поддържа тази функция на телефона Ви.

- **Samsung DeX:** Използвайте функциите на Вашето мобилно устройство в среда за интерфейс, подобна на тази на компютър. Вижте [Samsung DeX](#) за повече информация.
- **Smart View:** Прегледайте показваното от телефона съдържание на голям екран, като свържете телефона с телевизор или монитор, който поддържа функцията за огледално отражение на екрана. Вижте [Smart View](#) за повече информация.
- **Galaxy Wearable:** Когато свържете телефона си към носимото устройство, можете да персонализирате настройките и приложенията на носимото устройство. Вижте [Galaxy Wearable](#) за повече информация.
- **SmartThings:** Контролирайте и управлявайте смарт уреди и продукти на Интернет на нещата (IoT). Вижте [SmartThings](#) за повече информация.
- **Android Auto:** Свържете устройството си с автомобил и контролирайте някои от характеристиките на устройството на дисплея на автомобила.



Някои функции може да не са налични в зависимост от модела.

Galaxy AI

Използвайте разширените интелигентни функции, за да Ви помогнат в използването на Вашето устройство.

На екрана с настройки докоснете **Galaxy AI**. Вижте [Galaxy AI](#) за повече информация.

Режими и рутини

Използване на режими

Добавете режим въз основа на настоящата ви активност или местоположение. Настройките на вашето устройство ще се променят, за да съответстват на вашата активност или ситуация. Можете да включвате или изключвате режима от панела за бързи настройки.

Добавяне на режими

- 1 На екрана с настройки докоснете **Режими и рутини** → **Режими**.
- 2 Изберете желаните режим или докоснете **Добавяне на режим**, за да добавите свои собствени режими.

Работни режими

Режимите ще се включат автоматично, когато бъдат засечени условията им. Можете също така да ги стартирате ръчно, като докоснете бутона, когато пожелаете.

За да стартирате режимите ръчно, изберете желания режим и докоснете **Включване**.

За да изключите работещ режим, докоснете режима и докоснете **Изключване**.

Друга възможност е да отворите панела за бързи настройки, да докоснете **Режими** и след това да изберете режим, за да го включите. За да изключите режима, докоснете бутона за режим в панела за бързи настройки.

Използване на рутините

Автоматизирайте повтарящи се всекидневни дейности. Например можете автоматично да променят настройките на звука в зависимост от това къде се намирате, да оптимизирате настройките на устройството за игра и други.

Добавяне на рутини

- 1 На екрана с настройки докоснете **Режими и рутини** → **Рутини**.
- 2 Докоснете иконата за създаване (+) и добавете собствени рутини или докоснете **Откриване** и изберете желана от Вас рутина.
Ако желаете да зададете работното условие на рутината да е ръчно, докоснете **Ръчно стартиране**. Тази опция ще се появи само когато няма зададени работни условия.

Стартиране на рутини

Авто рутините ще се включат автоматично, когато бъдат засечени условията им. Рутини, за които сте задали условието за изпълнение на **Ръчно стартиране**, можете да пуснете ръчно, като докоснете бутона, когато поискате.

За ръчно стартиране на рутинни процедури докоснете иконата за старт (▶) до рутината, която искате да стартирате. Ако искате да използвате визуален елемент, докоснете рутина в **Ръчни рутини** и докоснете **Още** → **Добавяне към началния екран** → **Добавяне**. Рутината ще бъде добавена като визуален елемент към началния екран и можете да я изпълнявате, като докоснете визуалния елемент.

За да изключите стартираните рутини, докоснете иконата за списък с рутини (⌵), докоснете рутината под **Работи** и след това докоснете **Спиране** или докоснете графичния елемент на рутината на началния екран.

Звуци и вибрация

Опции

Променете на настройките за различните звуци на устройството.

На екрана с настройки докоснете **Звуци и вибрация**.

- **Звук / Вибрация / Заглуш.:** Задайте устройството да използва звуков режим, режим на вибрации или безшумен режим.
- **Вибриране при звънене:** Настройте устройството да вибрира и възпроизвежда тон на звънене при входящи повиквания.
- **Временно заглушаване:** Настройте устройството да използва безшумен режим за определен период.
- **Тон на звънене:** Променете тона на звънене.
- **Звук за уведомяване:** Променете звука за известяване.
- **Системен звук:** Променете звука, който да използвате за определени действия, като например зареждане на устройството.
- **Сила звук:** Настройте силата на звука на устройството.
- **Вибрация при повикване:** Променете настройките на вибрация при повикване.
- **Вибриране за уведомления:** Променете настройките на вибрация при известие.
- **Системна вибрация:** Изберете действия, за да получите обратна връзка с вибрации и да регулирате интензивността им.
- **Сила на вибриране:** Регулирайте силата на вибриране за уведомление.
- **Ефекти и качество на звук:** Задайте качеството на звука и ефектите на устройството. Вижте [Ефекти и качество на звук](#) за повече информация.
- **Отделен звук на приложение:** Настройте устройството да възпроизвежда медиен звук от конкретно приложение отделно на другото аудио устройство. Вижте [Отделен звук на приложение](#) за повече информация.



Някои функции може да не са налични в зависимост от модела.

Ефекти и качество на звук

Задайте качеството на звука и ефектите на устройството.

На екрана с настройки докоснете **Звуци и вибрация** → **Ефекти и качество на звук**.

- **Dolby Atmos:** Изберете режим съраунд звук, оптимизиран за различни типове аудио, например за филми, музика и глас. С Dolby Atmos вие можете да изживеете движещите се звуци от аудиопотоците, които се носят навсякъде около вас.
- **Еквалайзер:** Променете звуковия профил и се насладете на оптимизиран звук.
- **Нормализиране на силата на звука:** Намалете разликите в силата на звука за различно съдържание. Устройството автоматично ще увеличава силата на звука на съдържанието с ниска сила на звука.
- **Настр. на звука на приложението:** Проверявайте и управлявайте оптимизираните настройки на звука, които сте запазили за всяко мултимедийно приложение. За да регулирате настройките на звука за всяко приложение, отворете панела за бързи настройки, докато възпроизвеждате съдържание в приложението, докоснете и задръжте лентата за регулиране на силата на звука, след което променете настройките. Същите настройки ще бъдат приложени при следващото стартиране на приложението.
- **Adapt sound:** Задайте най-добрия звук за Вас.
- **UHQ подобрител:** Увеличете звуковата разделителна способност на музика и видео, когато използвате слушалки с кабел или слушалки с Bluetooth, които поддържат UHQ.



В зависимост от модела трябва да свържете слушалка, за да използвате някои функции.

Отделен звук на приложение

Настройте устройството да възпроизвежда мултимедийен звук от конкретно приложение на свързания Bluetooth високоговорител или слушалки.

Например, можете да слушате приложението за Навигация през високоговорителя на устройството си, докато слушате възпроизвеждане от приложението Музика през Bluetooth високоговорителя на автомобила.

- 1 На екрана с настройки докоснете **Звуци и вибрация** → **Отделен звук на приложение** и докоснете превключвателя, за да го включите.
- 2 Изберете приложение, което да възпроизвежда мултимедийни звуци отделно, и докоснете бутона за назад (←).
- 3 Изберете устройство за възпроизвеждане на мултимедийния звук на избраното приложение.

Известия

Променете настройките за известяване.

На екрана с настройки докоснете **Известия**.

- **Уведомления на приложения:** Изберете приложенията, от които искате да получавате известия.
- **Стил на изскачащи уведомления:** Изберете стил на изскачане на известие и променете настройките.
- **Скрив. на съдърж. при заключване:** Задайте дали да се скрива съдържанието на известията върху заключен екран.
- **Сорт. и филтр. на уведомления:** Изберете метод за сортиране или филтриране на известия.
- **Акценти от уведомленията:** Използвайте функцията за приоритизиране на важни известия или обобщение на известията.
- **Лента на състоянието:** Задайте как да се показват иконите в лентата за състоянието.
- **Заклучен екран:** Задайте как да се показват уведомленията на заключен екран.
- **Не безпокойте:** Настройте устройството да заглушава всички звуци от известия, освен от позволените изключения.
- **Разширени настройки:** Конфигурирайте разширени настройки за известяване.

Дисплей

Опции

Променете настройките на дисплея и началния екран.

На екрана с настройки докоснете **Дисплей**.

- **Светъл / Тъмен:** Включете или изключете тъмния режим.
 - **Настройки за Тъмен режим:** Намалете напрежението в очите, като приложите тъмната тема, когато използвате устройството през нощта или на тъмно място. Можете също да зададете график за прилагане на тъмен режим.
-  Тъмната тема може да не е приложима в някои приложения.
- **Яркост:** Регулирайте яркостта на дисплея.
 - **Адаптивна яркост:** Настройка на устройството да проследява Вашите настройки за яркост и да ги прилага автоматично при подобни условия на осветеност.

- **Допълнителна яркост:** Задайте дисплея да бъде по-ярък от максималната яркост. Тази функция е налична, когато изключите функцията **Адаптивна яркост**.
- **Екран за поверителност:** Ограничава видимостта на екрана от странични ъгли, за да защити Вашата лична информация.
- **Плавност на движението:** Променете скоростта на опресняване на екрана. Когато е зададена висока скорост на опресняване, екранът ще се превърта по-плавно. Вижте [Плавност на движението](#) за повече информация.
- **Щит за комфорт на очите:** Намаляване на напрежението в очите, чрез ограничаване на количеството синя светлина, излъчвана от екрана. Можете също да зададете график за прилагане на тази функция.
- **Адаптивен цветови тон:** Регулирайте цветовете и баланса на бялото въз основа на условията на околната светлина, за да направите цветовете да изглеждат по-естествени в различни среди.
- **Режим на екрана:** Променете режима на екрана, за да регулирате цвета и контраста на дисплея. Вижте [Промяна на режима на екрана или настройване на цвета на дисплея](#) за повече информация.
- **Размер и стил на шрифта:** Променете размера и стила на шрифта.
- **Мащабиране на екрана:** Направете елементите на екрана по-големи или по-малки.
- **Разделит. способн. екран:** Променете разделителната способност на екрана. По-високата резолюция правят дисплея по-ярък, но консумира повече енергия от батерията. Някои от изпълняващите се в момента приложения може да се затворят, когато смените резолюцията.
- **Отрязък на камерата:** Задайте устройството да скрие предната камера от екрана.
- **Време на изчакване на екрана:** Настройте продължителността от време, преди да се изключи подсветката на дисплея на устройството.
- **Лесен режим:** Превключване към лесен режим за показване на по-големи икони и по-просто оформление на началния екран.
- **Крайни панели:** Променете настройките за извит панел.
- **Лента за навигация:** Променете настройките за лентата за навигиране. Вижте [Лента за навигация \(програмируеми бутони\)](#) за повече информация.
- **Защита срещу случайно докосване:** Настройте устройството да предотвратява включване на екрана, при засичане на докосване, когато е на тъмно място, като джоб или чанта.
- **Чувствителност на допир:** Увеличете чувствителността на допир на екрана за ползване с протектори за екрана.

- **Показване информ. за зареждане:** Настройте устройството да показва информация за зареждането, като останалия процент на батерията, когато екранът е изключен.
- **Скринсейвър:** Настройте устройството да стартира скрийнсейвър, когато се зарежда.



Някои функции може да не са налични в зависимост от модела.

Плавност на движението

Скоростта на опресняване е броя пъти, в които екранът се опреснява всяка секунда. Използвайте висока скорост на опресняване, за да предотвратите трептенето на екрана при превключване между екрани. Екранът ще се превърта по-плавно. Когато изберете стандартна честота на опресняване, можете да използвате батерията по-дълго.

- 1 На екрана с настройки, докоснете **Дисплей** → **Плавност на движението**.
- 2 Изберете честота на опресняване.
 - **Адаптивно:** Работите с по-плавни анимации и превъртане, като автоматично коригирате честотата на обновяване на екрана до по-висока стойност.
 - **Стандартна:** Използвайте стандартна честота на опресняване в нормални ситуации, за да спестите енергията на батерията.

Промяна на режима на екрана или настройване на цвета на дисплея

Променете режима на екрана или настройте цвета на дисплея според предпочитанията си.

Промяна на режима на екрана

На екрана с настройки, докоснете **Дисплей** → **Режим на екрана** и изберете режима, който искате.

- **Жив:** Така се оптимизира диапазона на цветовете, наситеността и остротата на дисплея. Можете също така да регулирате цветовия баланс на дисплея по цветови стойности.
- **Естествен:** Така се настройва екрана до естествени тонове.



- Можете да регулирате цвета на дисплея само в **Жив** режим.
- **Жив** режим може да не е съвместим с приложения на трети страни.

Оптимизиране на баланса на цветовете на цял екран

Оптимизирайте цвета на дисплея, като настроите цветната тоналност според вашите предпочитания.

На екрана с настройки докоснете **Дисплей** → **Режим на екрана** → **Жив** и настройте лентата за регулиране на цвета под **Баланс на бялото**.

Когато плъзгате лентата за настройка на цветовете към **Хладно**, синият тон на цвета ще се увеличи. Когато плъзгате лентата към **Топло**, червеният тон на цвета ще се увеличи.

Регулиране на тона на екрана по цветова стойност

Увеличете или намалете определени цветови тонове, като настроите стойностите за Червено, Зелено или Синьо по отделно.



- 1 На екрана с настройки докоснете **Дисплей** → **Режим на екрана** → **Жив**.
- 2 Докоснете **Разширени настройки**.
- 3 Настройте цветовете **R** (червен), **G** (зелен) или **B** (син) върху лентата за цвета според вашите предпочитания.
Тона на екрана ще бъде настроен.
За регулиране степента на яркост плъзнете лентата за настройка под **Живост**.

Батерия

Проверете оставащия заряд на батерията и време за използване на устройството. При устройства с ниски нива на батерията запазете заряда на батерията, като включите функциите за пестене на енергия.

На екрана с настройки докоснете **Батерия**.

- **Дневно използване:** Проверете нивото на заряд на батерията и историята на използването.
- **Пестене на енергия:** Включете режима за пестене на енергия, за да се удължи времето за използване на батерията.
- **Огран. за използв. във фон. режим:** Ограничете използването на батерията за приложения, които не използват често.
- **Защита на батерията:** Задайте спиране на зареждането, когато батерията е напълно заредена, или ограничете максималния заряд до предварително зададеното ниво.

- **Информация за батерията:** Преглед на информацията за батерията.
 -  Тук можете да проверите посочената по-долу информация за батерията. Наличната информация може да варира в зависимост от региона, доставчика на услуги или модела.
 - Дата на производство на батерията
 - Дата на първо използване
 - Брой цикли на пълно зареждане/разреждане (въз основа на номиналния капацитет)
 - Измерено здравословно състояние
- **Настройки за зареждане:** Конфигурирайте настройките за зареждане.
- **Безжично споделяне на заряд:** Можете да зареждате друго устройство с батерията на Вашия телефон. Вижте [Безжично споделяне на заряд](#) за повече информация.
- **Автоматично затъмняване на екрана:** Затъмнете екрана, когато оставащият заряд на батерията падне под определено ниво.
 -  Оставащото време за използване показва времето, оставащо до изтощаване на заряда на батерията. Времето на използване може да се различава в зависимост от настройките на вашето устройство и работните условия.
 - Възможно е да не получавате известия от някои приложения, използващи режим на пестене на енергия.

Тапет и стил

Променете настройките на тапета за началния и заключения екран.

На екрана с настройки докоснете **Тапет и стил**.

Теми

Променете екрана на устройството си според собствения си стил, като приложите желаната от Вас тема.

На екрана с настройки докоснете **Теми**. Ще се появи екранът "Теми на Galaxy".

Купете или изтеглете теми, тапети, икони или други елементи, които желаете, и ги приложете към Вашето устройство.

Прилагане на Вашите теми, тапети или икони

Ако искате да възстановите стила по подразбиране или стил, който сте изтеглили по-рано, на екрана "Теми на Galaxy" докоснете **Меню** → **Моите неща** и изберете желаната категория.

Добавяне на начини на плащане или проверка на историята на покупките

На екрана "Теми на Galaxy" докоснете **Меню** → **Методи на плащане** и добавете начин на плащане, например кредитна карта. Можете да използвате регистрирания начин на плащане, за да закупите платено съдържание в "Тема на Galaxy".

Ако искате да проверите историята на покупките си, докоснете **Меню** → **Разписки**.



- Наличните функции могат да варират в зависимост от версията на софтуера или модела на устройството или версията на приложението.
- Когато промените темата, някои приложения ще бъдат затворени и незапазените данни може да бъдат загубени.

Начален екран

Конфигурирайте настройките за началния екран, като например оформлението на екрана.

На екрана с настройки докоснете **Начален екран**.

Заклучване на екрана и AOD

Опции

Променете настройките за заключен екран и Always on display.

На екрана с настройки докоснете **Заклучване на екрана и AOD**.

- **Заклучен екран и биометр. данни:** Променете метода на заключване на екрана.
- **Удължено отключване:** Настройте устройството да се отключва, когато засече надеждни локации или устройства. Вижте [Удължено отключване](#) за повече информация.
- **Настройки за защитено заключв.:** Променете настройките на заключения режим за избрания метод на заключване.
- **Always On Display:** Настройте устройството да показва информация, докато екранът е изключен. Вижте [Always On Display](#) за повече информация.
- **Now bar:** Изберете елементи за показване на заключения екран.
- **Докоснете и задръжте за редакт.:** Настройте устройството да показва опциите за редактиране, когато докоснете и задръжите заключения екран.
- **Часовник за роуминг:** Променете часовника, който да показва както местната, така и домашната времеви зони на заключен екран при роуминг.
- **Информация за контакт:** Настройте устройството да показва на заключен екран контактна информация, например Вашия адрес на електронна поща.
- **Покажи отключен ефект на преход:** Настройте да показва ефект при преход към отключване, когато отключвате екрана с биометричните си данни.
- **За заключения екран:** Проверете версията на заключения екран и правната информация.



- Някои функции може да не са налични в зависимост от оператора или модела.
- Наличните опции може да се различават в зависимост от избрания метод на заключване на екрана.

Удължено отключване

Можете да настроите устройството да се отключва и да остане отключено, когато засече надеждни локации или устройства.

Например ако сте задали дома си като надеждна локация, когато се приберете вкъщи, устройството ще засече локацията и ще се отключи автоматично.

На екрана с настройки докоснете **Заклучване на екрана и AOD** → **Удължено отключване** и следвайте инструкциите на екрана, за да завършите настройката.



- Тази функция също така ще може да се използва и след като настроите метод за заключване на екрана.
- Ако не използвате устройството си в продължение на четири часа или когато го включите, ще трябва да отключите екрана чрез шаблона, PIN кода или паролата, които сте задали.

Always On Display

(Показва информация, когато екрана е изключен)

Можете да разглеждате информация на екрана, например часовника, докато е изключен.

Можете да проверявате уведомления, като нови съобщения или пропуснати обаждания.

За да зададете показване на Always on display само по време на предварително зададеното състояние, на екрана с настройки докоснете **Заклучване на екрана и AOD** → **Always On Display** → **Време на показване** и след това изберете желаната опция.



- Яркостта на Always on display може да се променя автоматично в зависимост от осветеността на околната среда.

Отваряне на известия на Always on display

Когато получите съобщение, пропуснати повиквания или уведомления за приложения, на Always on display ще се появят индикаторни икони. Докоснете два пъти индикаторната икона, за да проверите известието.

За да използвате тази функция, на екрана с настройки докоснете **Известия** → **Заклучен екран** и докоснете **Кarti** под **Стил на уведомленията**.



- Ако екранът е заключен, трябва да го отключите, за да проверите уведомленията.

Изключване на функцията Always on display

На екрана с настройки докоснете **Заклучване на екрана и AOD** и докоснете превключвателя **Always On Display**, за да го изключите.

Защита и поверителност

Опции

Проверете състоянието на сигурността и поверителността на устройството и променете настройките.

На екрана с настройки докоснете **Защита и поверителност**.

- **Заклучен екран:** Променете настройките за заключен екран.
- **Защита на акаунт:** Променете настройките на акаунтите си.
- **Защита на изгубено устройство:** Включване или изключване на функцията Намери моя телефон. Влезте в smarthingsfind.samsung.com, за да проследите и контролирате Вашия изгубен или откраднат телефон. Можете също да проверите местоположението на носещите устройства, свързани към този телефон. За да предотвратите достъпа на други лица до приложенията и данните на Вашето устройство в случай на кражба, настройте за използване функцията **Защита от кражба**.
- **Защита на приложенията:** Сканирайте приложенията и предпазете устройството си от злонамерен софтуер.
- **Актуализации:** Проверете версията на софтуера на Вашето устройство и проверете за актуализации.
- **Заклучен екран и биометр. данни:** Променете настройките за заключен екран и биометрични данни. За допълнителна информация разгледайте [Разпознаване на лице](#) и [Разпознаване на пръстови отпечатащи](#).
- **Автоматично блокиране:** Защитете устройството си, като блокирате заплахи и друга подозрителна дейност.
- **Съст. на защита на устройствата:** Проверете състоянието на сигурността на устройствата, които са вписани във Вашия Samsung акаунт.
- **Още настройки за защита:** Конфигурирайте допълнителни настройки за защита. За допълнителна информация разгледайте [Защитена Wi-Fi](#), [Защитена папка](#) и [Samsung Pass](#).
- **Разрешения, използвани през последните 24 часа:** Проверете историята на използване на разрешенията на приложението или функцията.
- **Защита поверителност в интернет:** Проверете историята на защитата на поверителността в интернет и променете настройките. Тази функция ще бъде добавена, когато използвате приложението „Интернет на Samsung“.
- **Контроли и известия:** Контролирайте достъпа до функции като микрофона и клипборда.
- **Още настройки за поверителност:** Конфигурирайте допълнителни настройки за поверителност.



Някои функции може да не са налични в зависимост от оператора или модела.

Разпознаване на лице

Можете да настроите устройството да отключва екрана чрез разпознаване на лицето ви.



- Ако използвате лицето си като метод за заключване на екрана, лицето ви не може да се използва за отключване на екрана за първи път след включване на устройството. За да използвате устройството, трябва да отключите екрана с помощта на шаблон, PIN или парола, които сте задали при регистриране на лицето ви. Внимавайте да не забравите вашата фигура, PIN код или парола.
- Ако промените метода за заключване на екрана на **Плъзгане** или **Няма**, които не са сигурни, всички ваши биометрични данни ще бъдат изтрети.

Предпазни мерки за разпознаване на лицето

Преди да използвате разпознаване на лицето за отключване на вашето устройство, имайте предвид следните предпазни мерки.

- Вашето устройство може да бъде отключено от някого или от нещо, което изглежда като ваше изображение.
- Разпознаването на лице е по-малко сигурно от шаблон, PIN или парола.

Съвети за по-добро разпознаване с лице

Вземете предвид следното, когато използвате разпознаване на лице:

- Съобразете условия като носене на очила, шапка, маска, брада или тежък грим, когато се регистрирате.
- Уверете се, че сте на добре осветено място и че обектива на камерата е чист при регистрирането.
- Уверете се, че образът ви не е замъглен за по-добри резултати при сравняването.

Регистриране на лицето ви

За по-добра регистрация на лицето, направете регистрацията на закрито и далеч от пряка слънчева светлина.

- 1 На екрана с настройки докоснете **Защита и поверителност** → **Заклучен екран и биометр. данни** → **Разпознаване на лице**.
- 2 Задайте метод за заключване на екрана.

- 3 Прочетете инструкциите на екрана и докоснете **Продъл.**
- 4 Докоснете **Регистриране** и позиционирайте лицето си вътре в рамката на екрана. Камерата ще сканира лицето ви.
 -  Ако отключване на екрана с лицето ви не работи правилно, докоснете **Премахване на данни за лице**, за да премахнете регистрацията на лицето си и да се регистрирате отново.
 - За да подобрите разпознаването на лицето, докоснете **Добав. алтернативен външен вид за подобряване на разпознаването** и добавете алтернативен външен вид.

Отключване на екрана чрез лицето ви

Можете да отключите екрана с вашето лице, вместо с помощта на модел, PIN или парола.

- 1 На екрана с настройки докоснете **Защита и поверителност** → **Заклучен екран и биометр. данни**.
- 2 Отключете екрана, използвайки предварително зададения метод за заключване на екрана.
- 3 Докоснете **Разпознаване на лице** и докоснете превключвателя **Отключване с лице**, за да го включите.
- 4 На заключен екран, погледнете в екрана.
Когато лицето ви бъде разпознато, можете да отключите екрана, без да използвате допълнителен метод за заключване на екрана. Ако лицето ви не бъде разпознато, използвайте предварително зададения метод за заключване на екрана.

Изтриване на регистрирани данни за лице

Можете да изтриете регистрираните от вас данни за лице.

- 1 На екрана с настройки докоснете **Защита и поверителност** → **Заклучен екран и биометр. данни**.
- 2 Отключете екрана, използвайки предварително зададения метод за заключване на екрана.
- 3 Докоснете **Разпознаване на лице** → **Премахване на данни за лице** → **Премахв.**
След като регистрираното лице бъде изтрито, всички свързани с тях функции също ще бъдат изключени.

Разпознаване на пръстови отпечатъци

За да може разпознаването на пръстови отпечатъци да работи, информацията за пръстовия ви отпечатък трябва да бъде регистрирана и запазена във вашето устройство.



- Тази функция може да не е налична в зависимост от оператора или модела.
- Разпознаването на пръстовите отпечатъци използва уникалните характеристики на всеки пръстов отпечатък, за да подобри сигурността на устройството. Вероятността сензорът за пръстови отпечатъци да обърка два различни пръстови отпечатъка е много малка. Въпреки това, в редки случаи, където отделни пръстови отпечатъци са много сходни, сензорът може да ги разпознае като идентични.
- Дебелото защитно фолио може да повлияе на работата. Ако използвате протектор на екрана, проверете дали е обозначен като съвместим с екранния сензор за пръстови отпечатъци. (например протектори на екрана, продавани от Samsung)
- Ако използвате пръстов отпечатък като метод за заключване на екрана, пръстовият отпечатък не може да се използва за отключване на екрана за първи път след включване на устройството. За да използвате устройството, трябва да отключите екрана с помощта на шаблона, PIN или паролата, които сте задали при регистриране на ирисите ви. Внимавайте да не забравите вашата фигура, PIN код или парола.
- Ако вашите ириси не бъдат разпознати, отключете устройството с помощта на фигурата, PIN или паролата, които сте въвели при регистрацията на ирисите, и след това регистрирайте отново вашите ириси. Ако сте забравили кода за отключване, PIN кода или паролата, няма да можете да използвате устройството, ако не го нулирате. Samsung не носи отговорност за загуби на данни или неудобства, причинени от забравен код за отключване.
- Ако промените метода за заключване на екрана на **Плъзгане** или **Няма**, които не са сигурни, всички ваши биометрични данни ще бъдат изтрети.

За по-добро разпознаване на пръстовите отпечатъци

Когато сканирате своите пръстови отпечатъци на устройството, имайте предвид следните условия, които могат да засегнат ефективността на функцията:

- Устройството може да не разпознае отпечатъци с бръчки или белези.
- Устройството може да не разпознае пръстови отпечатъци от малки или тънки пръсти.
- За да подобрите пръстовото разпознаване, регистрирайте пръстовите отпечатъци на пръстите, които най-често използвате за извършване на действия с устройството.
- Устройството ви разполага с вграден сензор за разпознаване на пръстови отпечатъци в долната средна част на екрана. Уверете се, че протекторът за екрана или екранът в областта на сензора за разпознаване на пръстови отпечатъци не е надраскан или повреден от предмети като монети, ключове, писалки и гердани.
- Уверете се, че областта на сензора за разпознаване на пръстови отпечатъци в долната средна част на екрана и пръстите ви са чисти и сухи.
- Ако огънете пръста си или използвате върха на пръста си, устройството може да не разпознае вашия пръстов отпечатък. Натиснете така екрана, че отпечатъка от пръста ви да обхване широката повърхност на областта за разпознаване на пръстови отпечатъци.

Регистриране на пръстови отпечатъци

На екрана с настройки докоснете **Защита и поверителност** → **Заклучен екран и биометр. данни** → **Пръстови отпечатъци** и следвайте инструкциите на екрана, за да регистрирате пръстовия си отпечатък. След регистрация можете да проверите дали пръстовият ви отпечатък е регистриран и името му, като докоснете **Пров. доб. пръстови отпечатъци**.

Отключване на екрана чрез пръстовите ви отпечатъци

Можете да отключите екрана със своя пръстов отпечатък вместо да използвате шаблон, PIN или парола.

- 1 На екрана с настройки докоснете **Защита и поверителност** → **Заклучен екран и биометр. данни**.
- 2 Отключете екрана, използвайки предварително зададения метод за заключване на екрана.
- 3 Докоснете **Пръстови отпечатъци** и докоснете превключвателя **Откл. с пръстов отпечатък**, за да го включите.
- 4 На заключен екран поставете пръста си върху сензора за разпознаване на пръстови отпечатъци и сканирайте пръстовите си отпечатъци.

Разпознаване на пръстовите ви отпечатащи при изключен екран

- 1 На екрана с настройки докоснете **Защита и поверителност** → **Заклучен екран и биометр. данни**.
- 2 Отключете екрана, използвайки предварително зададения метод за заключване на екрана.
- 3 Докоснете **Пръстови отпечатащи** и докоснете превключвателя **Винаги вкл. пръстов отпечатък**, за да го включите.
Ако докоснете **Показване икона изключен екран**, можете да промените кога да се показва иконата за разпознаване на пръстови отпечатащи или да я настроите да не се показва.

Изтриване на регистрирани пръстови отпечатащи

Можете да изтриете регистрирани пръстови отпечатащи.

- 1 На екрана с настройки докоснете **Защита и поверителност** → **Заклучен екран и биометр. данни**.
- 2 Отключете екрана, използвайки предварително зададения метод за заключване на екрана.
- 3 Изберете **Пръстови отпечатащи**, изберете пръстов отпечатък, който да изтриете, и докоснете **Премахв.** → **Премахв.**

Защитена Wi-Fi

Защитен Wi-Fi е услуга, която защитава вашата Wi-Fi връзка с мрежата. Тя криптира данните, като използва Wi-Fi мрежи и деактивира проследяване на приложения и уебсайтове, така че да можете да използвате Wi-Fi мрежи безопасно. Например, когато ползвате незащитена Wi-Fi мрежа на обществени места като кафенета или летища защитеният Wi-Fi се включва автоматично, така че никой да не може да хакне вашата информация за вход или да наблюдава вашата активност в приложения и уеб сайтове.

На екрана с настройки докоснете **Защита и поверителност** → **Още настройки за защита** → **Защитена Wi-Fi** и следвайте инструкциите на екрана за да завършите настройката. Ако докоснете **Активност на защитата**, можете да проверите как и кога вашата мрежа е защитена със Защитен Wi-Fi.

Когато се активира защитен Wi-Fi, иконата за VPN () ще се покаже на лентата за състояние.



- Използването на тази функция може да доведе до по-бавна Wi-Fi мрежова скорост.
- Тази функция може да не е налична в зависимост от Wi-Fi мрежата, оператора или модела.

Избор на приложения за защита, като използвате Защитен Wi-Fi

Изберете приложения за защита, като използвате Защитен Wi-Fi, за да можете безопасно да защитите данните, като например вашата парола или активността си в приложенията, от това други да имат достъп до тях.

На екрана с настройки докоснете **Защита и поверителност** → **Още настройки за защита** → **Защитена Wi-Fi** → иконата за още опции (⋮) → **Настройки** → **Защитени приложения** и докоснете превключвателите до приложенията, които искате да защитите, като използвате Защитен Wi-Fi.



Някои приложения може да не поддържат тази функция.

Закупуване на план за защита

Осигурен ви е безплатен план за защита за Wi-Fi мрежи всеки месец. Можете също така да закупите платени планове за защита и да имате неограничена защита на честотната лента за ограничено време.

- 1 На екрана с настройки докоснете **Защита и поверителност** → **Още настройки за защита** → **Защитена Wi-Fi**.
- 2 Докоснете **План за защита** → **Надстройка** и изберете желанието от Вас план.



За определени планове за защита можете да прехвърлите плана за защита на друго устройство, влязло в акаунта на Samsung.

- 3 Следвайте инструкциите на екрана, за да завършите покупката.



Защитена папка

Защитената папка защитава вашето лично съдържание и приложения, като например снимки и контакти, да не бъдат разглеждани от други лица. Можете да съхранявате вашето лично съдържание и приложения защитени, дори когато устройството е отключено.





Защитената папка е отделно, сигурно място за съхранение. Данните в защитената папка не могат да се прехвърлят към други устройства чрез неодобренни методи за споделяне, като например USB или Wi-Fi Direct. Опитът да се персонализира операционната система или да се модифицира софтуер ще накара защитената папка да се заключва автоматично и да стане недостъпна. Преди записване на данни в защитената папка, уверете се, че сте направили резервно копие на данните на друго защитено място.

Настройка на Защитена папка

- 1 Отворете **Настройки** и докоснете **Защита и поверителност** → **Още настройки за защита** → **Защитена папка**.
 - 2 Следвайте инструкциите на екрана, за да завършите настройката.
 Когато се появи изскачаш прозорец с въпрос дали искате да нулирате типа на заключване на Защитена папка с Вашия акаунт в Samsung, докоснете **Разрешаване**. Ако сте забравили типа на заключване, можете да го възстановите, като използвате вашия Samsung акаунт. Ако не включите тази функция, не можете да възстановите типа на заключване, когато сте го забравили.
 Когато настройката приключи, ще се появи екранът на Защитена папка и иконата на приложението Защитена папка () ще бъде добавена към екрана Приложения.
-  Когато приложението **Защитена папка** е заключено, трябва да го отключите, като използвате предварително зададения метод на заключване.
 - За да промените името или иконата на Защитена папка, докоснете иконата за още опции () → **Персонализиране**.

Настройка на условие за автоматично заключване на Защитената папка

- 1 Отворете приложението **Защитена папка** и докоснете иконата за още опции () → **Настройки** → **Авто заключване на „Защитена папка“**.
 - 2 Изберете опция за заключване.
-  За ръчно заключване на Вашата защитена папка, докоснете иконата за още опции () → **Заключване и изход**.

Преместване на съдържание в Защитена папка

Местете съдържание като снимки и видеоклипове в Защитената папка. Следните действия са пример за преместване на изображение от място по подразбиране към защитена папка.

- 1 Отворете приложението **Защитена папка** и докоснете иконата за още опции () → **Добавяне на файлове**.
- 2 Докоснете **Изображения**, маркирайте изображения, които да преместите и след това докоснете **Готово**.
- 3 Докоснете **Преместване**.
 Избраните елементи ще бъдат изтрити от оригиналната папка и преместени в Защитена папка. За копиране на елементи, докоснете **Копиране**.

-  Методът за преместване може да се различава в зависимост от типа на съдържанието.

Преместване на съдържание от Защитена папка

Местете съдържание от Защитената папка към съответното приложение в място за съхранение по подразбиране. Следните действия са пример за преместване на изображение от Защитена папка към място за съхранение по подразбиране.

- 1 Отворете приложението **Защитена папка** и докоснете **Галерия**.
- 2 Изберете изображение и докоснете иконата за още опции (⋮) → **Преместване от Защитена папка**. Избраният елемент ще бъде преместен в **Галерия** в място за съхранение по подразбиране.

Добавяне на приложения

Добавяне на приложение за използване в Защитена папка.

- 1 Отворете приложението **Защитена папка** и докоснете иконата за добавяне на приложения (⊕).
- 2 Отметнете едно или повече от инсталираните приложения на устройството и докоснете **Добавяне**.

Премахване на приложения от Защитена папка

Докоснете и задръжте дадено приложение за изтриване и докоснете **Деинсталиране**.

Добавяне на акаунти

Добави Samsung и Google акаунти или други акаунти, за да се синхронизират с приложенията в Защитената папка.

- 1 Отворете приложението **Защитена папка** и докоснете иконата за още опции (⋮) → **Настройки** → **Управление на акаунти** → **Добавяне на акаунт**.
- 2 Изберете услуга за акаунти.
- 3 Следвайте инструкциите на екрана, за да завършите настройката на акаунта.

Скриване на Защитена папка

Можете да криптирате Защитената папка и да скриете бързата връзка от екрана с приложения.

Отворете панела за бързи настройки и докоснете иконата за разгъване (▬) → **Защитена папка** (🔒) → **Скриване**. Като алтернатива отворете приложението **Защитена папка** и докоснете иконата за още опции (⋮) → **Скриване на „Защитена папка“** → **Скриване на „Защитена папка“**.

Ако искате отново да покажете и отворите Защитената папка, отворете панела за бързи настройки, докоснете иконата за разгъване (▬) → **Защитена папка** (🔒), след което отключете Защитената папка, като използвате предварително зададения метод за заключване на Защитената папка.

Деинсталиране на Защитена папка (Secure Folder)

Можете да деинсталирате Защитена папка, включително съдържанието и приложенията в нея.

Отворете приложението **Защитена папка** и докоснете иконата за още опции (☰) → **Настройки** → **Още настройки** → **Деинсталиране**.

За архивиране на съдържание преди деинсталиране на защитена папка, отметнете **Преместване на мултимедийни файлове от „Защитена папка“** и докоснете **Деинсталиране**. За достъп до архивирани данни в Защитена папка отворете приложение **Моите файлове** и докоснете **Вътрешно място за съхранение** → **Download** → **Secure Folder**.



Бележки запазени в **Samsung Notes** няма да бъдат архивирани.

Samsung Pass

Потвърдете самоличността си в Samsung Pass, когато използвате услуги, които изискват вашата регистрация или лична информация.

Регистриране на Samsung Pass

На екрана с настройки докоснете **Защита и поверителност** → **Още настройки за защита** → **Пароли, кодове за достъп и автоматично попълване** → **Samsung Pass**. Следвайте инструкциите на екрана, за да завършите настройката.

Запазване на вашата информация в Samsung Pass

Когато в Samsung Pass запазвате информация за вход или лична информация, която въвеждате в приложения или уеб сайтове, можете да въвеждате информацията автоматично.



Можете да запазите информацията си ръчно или да проверите и управлявате запазената информация в Samsung Pass.

Запазване на вашата информация за вход

На страницата за вход на приложението или уеб сайта въведете своето ИД и парола и след това докоснете бутона за вход. Когато се появи изскачащ прозорец, който ви подканва да запазите информацията за вход, докоснете **Запазване**.

Запазване на вашата лична информация

На главния екран на Samsung Pass изберете опция под **Лични данни**, въведете информацията и след това докоснете **Запис**.

Автоматично въвеждане на вашата информация

Можете автоматично да въведете вашата информация за вход или лична информация, като вашия адрес или информация за платежна карта, запазени в Samsung Pass.



- Тази функция може да не е налична в някои приложения или уеб сайтове.
- Функцията за автоматични попълване на информацията е налична само за уеб сайтове, които отваряте чрез приложението „Интернет на Samsung“.

Влизане с ключ за достъп

В приложения или уеб сайтове, които поддържат влизане с ключ за достъп, можете да влезете с ключ за достъп, записан в Samsung Pass, вместо с информацията за вход.

- 1 В използваното приложение или уеб сайт създайте ключ за достъп.
Методът за създаване на ключ за достъп може да се различава в зависимост от приложението или уеб сайта.
- 2 Когато се появи изскачащ прозорец с въпрос дали искате да запазите ключа за достъп, изберете Samsung Pass и следвайте инструкциите на екрана, за да запазите ключа за достъп.
Сега можете да влезете с паролата, запаметена в Samsung Pass.

Местоположение

Променете настройките за разрешение за информацията за местоположение.

На екрана с настройки докоснете **Местоположение**.

- **Разрешения за приложение:** Проверете списъка с приложения, които имат разрешение за достъп до местоположението на устройството, и редактирайте настройките на разрешенията.
- **Услуги на местоположение:** Настройте устройството да използва функцията Wi-Fi или Bluetooth, за да се увеличи точността на информацията за местоположението Ви, дори когато функциите са изключени. Можете също така да проверите услугите за местоположение, които устройството ви използва.
- **Скорошен достъп:** Проверете кои приложения изискват информация за текущото Ви местоположение.

Безопасност и спешност

Управлявайте медицинската си информация и контактите си за спешни случаи. Можете също така да промените настройките за спешни функции, като например безжични сигнали за спешни случаи.

На екрана с настройки докоснете **Безопасност и спешност**.

- **Медицинска информация:** Въведете медицинската си информация.
- **Контакти за спешни случаи:** Добавете контакти за спешни случаи.
- **Спешно SOS съобщение:** Направете спешно позвъняване до предварително зададен номер, когато натиснете няколко пъти страничния бутон, както е посочено на екрана за настройки на тази функция.
- **Споделяне при спешен случай:** Настройте устройството да изпраща информация, като например местоположението Ви или известия за изтощена батерия на устройството, на Вашите контакти за спешни случаи за определен период от време.
- **Заглушаване на известията по време на шофиране:** Активирате автоматично функцията "Не ме безпокойте" по време на шофиране.
- **Услуга за местоположението при спешно обаждане:** Включете функцията Услуга за спешно местоположение (ELS).
- **Безжични известия спешни случаи:** Промяна на настройките за безжични сигнали за спешни случаи.
- **Сигнали за земетресения:** Активирате функцията за уведомяване при земетресение.
- **Сигнали за неизвестни просл. устройства:** Ще получите известие, ако бъде открит неизвестен тракер, придвижващ се с Вас.



Някои функции може да не са налични в зависимост от региона или модела.

Акаунти и архивиране

Опции

Синхронизиране, архивиране или възстановяване на данни на устройството ви с помощта на Samsung Cloud. Можете също така да влезете в акаунти като вашия Samsung акаунт или Google акаунт или да прехвърлите данни към или от други устройства чрез Smart Switch.

На екрана с настройки докоснете **Акаунти и архивиране**.

- **Управление на акаунти:** Добавете Вашите Samsung и Google акаунти или други акаунти за синхронизиране.
- **Samsung Cloud:** Архивирайте Вашите данни и настройки и възстановете данните и настройките на предишното устройство, дори когато не е у Вас. Вижте [Samsung Cloud](#) за повече информация.
- **Google Диск:** Предпазете своята лична информация, данни за приложения и настройки на Вашето устройство. Можете да архивирате вашата поверителна информация. Трябва да влезете в своя Google акаунт, за да архивирате данни.
- **Smart Switch:** Отворете Smart Switch и прехвърлете данни от Ваше предишно устройство. Вижте [Прехвърляне на данни от предишно устройство \(Smart Switch\)](#) за повече информация.



Редовно архивирайте данните си на сигурно място като Samsung Cloud или компютър, така че да можете да ги възстановите, ако бъдат повредени или изгубени заради непредвидено възстановяване на фабричните настройки.

Samsung Cloud

Архивирайте данните в устройството ви в Samsung Cloud и да ги възстановите по-късно.

Архивиране на данни

Можете да направите резервно копие на данните в устройството ви в Samsung Cloud.

- 1 На екрана с настройки, докоснете **Акаунти и архивиране** и докоснете **Архивиране на данни** в менюто **Samsung Cloud**.
- 2 Докоснете превключвателите до елементите, които искате да архивирате и докоснете **Архивирай сега**.

3 Докоснете **Готово**.



- Някои данни няма да бъдат архивирани. За да проверите кои данни ще бъдат архивирани, на екрана с настройки, докоснете **Акаунти и архивиране** и докоснете **Архивиране на данни в Samsung Cloud**.
- За да проверите архивираните данни за други устройства в своя Samsung Cloud, на екрана с настройки докоснете **Акаунти и архивиране** → **Възстановяване на данни** и след това изберете устройството, което искате.

Възстановяване на данни

Можете да възстановите данни от Samsung Cloud на вашето устройство.

- 1 На екрана с настройки докоснете **Акаунти и архивиране**.
- 2 Докоснете **Възстановяване на данни** и изберете устройство по желание.
- 3 Отметнете елементите, които искате да възстановите и докоснете **Възстанови**.

Услуги на Google

Конфигурирайте настройки за някои функции, предоставени от Google.



На екрана с настройки докоснете **Услуги на Google**.

Разширени функции

Опции

Включете разширени функции и променяйте настройките, които ги контролират.

На екрана с настройки докоснете **Разширени функции**.

- **Vixby:** Vixby е потребителски интерфейс, който Ви помага да използвате устройството по по-удобен начин. Вижте [Vixby](#) за повече информация.
- **Лаборатория:** Използвайте нови функции на устройството.
- **S Pen:** Променете настройките за използване на S Pen. Вижте [S Pen \(Galaxy S26 Ultra\)](#) за повече информация.
- **Страничен бутон:** Изберете приложение или функция, които да се стартират с помощта на страничния бутон. Вижте [Настройване на страничния бутон](#) за повече информация.
- **Гласово събуждане:** Изберете кои асистенти с изкуствен интелект да се стартират с вашия глас.
- **Много прозорци:** Задайте как да стартирате множествен прозорец. Можете също да конфигурирате настройките за множествен прозорец. Вижте [Множествен прозорец \(Multi window\)](#) за повече информация.
- **Движения и жестове:** Включете или изключете функциите за движения или жестове. Вижте [Движения и жестове](#) за повече информация.
- **Режим за една ръка:** Включете режима на работа с една ръка за Ваше лично удобство, когато използвате устройството с една ръка.
- **Екранни снимки и записвания на екрана:** Променете настройките за екранни снимки и запис на екрана.
- **Видеоефекти:** Настройте, за да използвате различни ефекти, като смяна на фона при използване на камерата в някои приложения. Вижте [Видеоефекти](#) за повече информация.
 Тази функция е налична само в някои приложения.
- **Яркост на видео:** Увеличете яркостта на екрана си и направете цветовете по-ярки, когато гледате видео.
 Тази функция може да не е налична в някои приложения.
- **Супер HDR:** Настройте дисплея да показва пълната гама от цветове и контраст в снимки, направени с устройства Galaxy.

- **Настройки на Game Booster:** Конфигурирайте настройките за Game Booster.
- **Galaxy Avatar:** Създавайте аватари по какъвто искате начин и се забавлявайте с използването им в различни функции. Вижте [Galaxy Avatar](#) за повече информация.
- **Двоен месинджър:** Инсталирайте второто приложение и използвайте два отделни акаунта за едно и също приложение за съобщения. Вижте [Двоен месинджър](#) за повече информация.



Някои функции може да не са налични в зависимост от оператора или модела.

Движения и жестове

Включете или изключете функциите за движения или жестове.

На екрана с настройки докоснете **Разширени функции** → **Движения и жестове**.

- **Вдигане за събуждане:** Настройте устройството да включва екрана, когато го вдигнете.
- **Двукр. докосв. за вкл. на екрана:** Настройте устройството да включва екрана с двойно докосване на екрана, докато е изключен.
- **Двукр. докосв. за изкл. на екрана:** Настройте устройството да изключва екрана, като докоснете два пъти празно място на началния екран или заключения екран.
- **Известие при вдигане на телефона:** Настройте устройството да вибрира, когато го вземете, ако имате нотификации, като пропуснати повиквания.



Тази функция може да не работи, ако екранът е включен, или устройството не е върху плоска повърхност.

- **Заглушаване с жестове:** Настройте устройството да заглушава определени звуци, когато използвате движения или жестове.
- **Плъзнете с длан за заснемане:** Настройте устройството да прави екранна снимка, когато плъзнете ръката си наляво или надясно през екрана. Можете да проверите заснетите снимки в **Галерия**. Не е възможно да заснемете екранна снимка, докато използвате някои приложения и функции.





Прекаленото разклащане или удряне на устройството може да причини нежелано въвеждане за някои функции, които използват сензори.

Видеоефекти

Можете да използвате различни функции, като смяна на фона при използване на камерата в някои приложения.

Докато използвате камерата в приложения, поддържащи тази функция, отворете панела за бързи настройки и докоснете **Видеоефекти**.

- : Нулиране на настройките.
- : Изберете или добавете фонове цветове или изображения, които да използвате.
- **Фон**: Промяна или замъгляване на фона.
- **Лице**: Прилага разкрасителни ефекти на лицето.
- **Цветови тон**: Регулиране на цветовия тон и яркостта на екрана.
- **Автоматично кадриране**: Включете или изключете функцията за автоматично рамкиране. Когато включите тази функция, устройството автоматично променя ъгъла на снимане и мащабирането, като разпознава и проследява хора.
- **Реакции**: Включване или изключване на функцията за реакции. За повече информация за използване на функцията за реакции докоснете иконата за съвети ().
- **Покажи само мен**: Показване само на Вашето лице, докато лицата на другите се скриват. При първото използване на тази функция ще трябва да регистрирате лицето си. Докоснете **Регистрир.** и регистрирайте лицето си.
- **Осветяване**: Прави хората да изглеждат по-светли и по-ясни дори в тъмна среда.



- Някои функции може да не са налични в зависимост от модела.
- Някои функции се предлагат само когато се използва предната камера.

Galaxy Avatar

Създавайте аватари по какъвто искате начин и се забавлявайте с използването им в различни функции.

На екрана с настройки докоснете **Разширени функции** → **Galaxy Avatar**. Ако сте добавили икона на приложението към екрана с приложенията, отворете приложението **Galaxy Avatar**.

Създаване на Galaxy Avatar

Стартирайте Galaxy Avatar, докоснете иконата за създаване () , след което следвайте инструкциите на екрана, за да създадете аватар.

Използване на стикери с Galaxy Avatar

Когато създавате аватари, стикерите с аватари с изражения и действия ще се създадат автоматично. Можете да използвате стикерите с аватари, когато изпращате съобщения или в социална мрежа.

Стартирайте Galaxy Avatar и докоснете **Стикери за аватар**. За да създадете собствени стикери, докоснете иконата за създаване на собствени стикери (+) в началото на списъка със стикери.

Използване на камерата на Galaxy Avatar

Създайте весели снимки и видеа с аватари, като използвате различни режими на снимане.

Стартирайте Galaxy Avatar и докоснете **Камера за аватар**. Изберете аватара и режима, който искате да използвате, след което направете снимка или запишете видеоклип.

Двоен месинджър

Инсталирайте второто приложение и използвайте два отделни акаунта за едно и също приложение за съобщения.

- 1 На екрана с настройки докоснете **Разширени функции** → **Двоен месинджър**.
Ще се покажат поддържаните приложения.
 - 2 Докоснете превключвателя на дадено приложение, за да инсталирате второто приложение. Второто приложение ще бъде инсталирано. Иконата на второто приложение ще се показва с иконата за второ приложение (🔵).
-  • Функцията за двоен Messenger може да не бъде достъпна в зависимост от приложението.
 - Някои функции на приложението може да бъдат ограничени за второто приложение.

Деинсталиране на второто приложение

- 1 На екрана с настройки докоснете **Разширени функции** → **Двоен месинджър**.
 - 2 Докоснете превключвателя на приложението, което искате да деинсталирате, и докоснете **Деинсталиране**.
Всички свързани с второто приложение данни ще бъдат изтрети.
-  Ако деинсталирате първото приложение, второто приложение също ще бъде изтрето.

Цифрово здраве и родителски контроли

Проверете историята за използване на устройството и ползваните функции, за да предотвратите устройството ви да пречи на живота ви. Можете също така да настроите родителски контрол за децата си и да управлявате тяхното дигитално ползване.

На екрана с настройки докоснете **Цифрово здраве и родителски контроли**.

- **Таймери за приложения:** Можете да ограничите времето за ежедневното използване на всяко приложение, като зададете таймер. Когато стигнете границата, приложението ще бъде изключено и няма да можете да го използвате.
- **Цел за време на екрана:** Поставете цели за това колко използвате устройството си на ден.
- **Следене при шофиране:** Включете монитора за шофиране, за да следите времето, през което използвате устройството си, докато шофирате.
- **Следене на ходене:** Включете монитора за ходене, за да следите времето, през което използвате устройството си, докато ходите.
- **Следене на силата на звука:** Включете монитора за сила на звука, за да защитите слуха си.
- **Ограничения за съдържание:** Ограничете достъпа до уеб сайтове или задайте възрастови ограничения за приложения и игри. Тази функция е достъпна само с приложенията „**Интернет на Samsung**“ и **Galaxy Store**.
- **Родителски контрол:** Управлявайте дигиталното използване на децата си.

Грижа за устройството

Функцията наблюдение на устройството осигурява преглед на състоянието на батерията, мястото за съхранение, паметта и системата за сигурност на вашето устройство. Можете също да оптимизирате устройството.

На екрана с настройки докоснете **Грижа за устройството**.

- **Оптимизиране сега:** Затворете приложенията, работещи във фонов режим или използващи прекомерно батерията, и сканирайте за сринати приложения и злонамерен софтуер, за да оптимизирате устройството си.
- **Батерия:** Проверете оставащия заряд на батерията и време за използване на устройството. При устройства с ниски нива на батерията запазете заряда на батерията, като включите функциите за пестене на енергия. Вижте **Батерия** за повече информация.

- **Място за съхранение:** Проверете състоянието на използваното и свободното място за съхранение и освободете място, като изтриете ненужните файлове, например файловете в кошчето, неизползваните файлове или дублираните файлове, след като ги проверите.
- 
 - Реалният наличен капацитет на вътрешната памет е по-малък от упоменатия капацитет, тъй като операционната система и приложенията по подразбиране заемат част от паметта. Наличният капацитет може да се промени, когато актуализирате устройството.
 - Можете да проверите наличния капацитет на вътрешната памет в раздела Спецификация за вашето устройство в уеб сайта на Samsung.
- **Памет:** Проверете използването на паметта или докоснете **Изч. сега**, за да освободите паметта, като спрете фоновите приложения.
- **Защита на приложения:** Сканирайте устройството си за злонамерен софтуер и друга подозрителна дейност, за да бъдете в безопасност.
- **Профил на производителност:** Променете профила на изпълнение по отношение на скоростта на обработка, живота на батерията и ефективността на охлаждане на устройството.
- **Автоматично оптимизиране:** Извършете автоматична оптимизация, като затворите приложения във фонов режим или почистите паметта, за да поддържате устройството да работи във възможно най-доброто си състояние.
 Докоснете **Автоматично рестартиране**, за да настроите устройството да се рестартира автоматично при откриване на проблеми с изпълнението или в зададено от Вас време.
- **Софтуерна актуализация:** Актуализирайте устройството до най-новия софтуер чрез услугата "фърмуер по въздуха" (FOTA). Можете също да направите график за актуализации на софтуера.
- **Диагностика:** Тествайте устройството си с помощта на Samsung Members.
- **Режим на поддръжка:** Включете режима за поддръжка, за да защитите поверителността си, докато друг използва устройството Ви – например, когато го изпращате за ремонт.

Приложения

Управлявайте приложенията на устройството и променяйте техните настройки. Можете да проверите информацията за използването на приложенията, да промените техните настройки за известяване или разрешение или да деинсталирате или деактивирате ненужните приложения.

На екрана с настройки докоснете **Приложения**.

Общо управление

Персонализирайте системните настройки на вашето устройство или нулирайте устройството.

На екрана с настройки докоснете **Общо управление**.

- **Език:** Избор на езици на устройството. Вижте [Добавяне на езици на устройството](#) за повече информация.
- **Езици на приложението:** Изберете езика, който искате да използвате за всяко приложение.
- **Езикови пакети:** Управлявайте или изтегляйте на езикови пакети за гласово въвеждане, за функцията за преобразуване на текст в реч и за превод.
- **Дата и час:** Отидете до настройките и ги променете, за да контролирате как устройството да показва часа и датата.
 -  Ако батерията остане напълно разредена, часът и датата ще бъдат нулирани.
- **Настройки на клавиатура Samsung:** Променете настройките за клавиатурата на Samsung.
- **Клавиатура:** Изберете клавиатура, която да използвате по подразбиране, и променете настройките на клавиатурата.
- **Физическа клавиатура:** Променете настройките за външна клавиатура.
- **Мишка:** Променете настройките за външна мишка.
- **Тъчпад:** Променете настройките за външна сензорна подложка.
- **Нулиране:** Нулирайте настройките на устройството Ви, или направете нулиране чрез фабрични настройки.
- **Услуга за персонализиране:** Настройте да получавате персонализирана услуга въз основа на Вашите интереси и начина, по който използвате устройството си.
- **Връзка с нас:** Задайте въпроси или проверете често задаваните въпроси.

Добавяне на езици на устройството

Можете да добавяте езици, които да използвате на устройството.

- 1 На екрана с настройки докоснете **Общо управление** → **Език** → **Добавяне на език**.
- 2 Изберете език за добавяне.
- 3 За да настроите избрания език като език по подразбиране, докоснете **Задав. по подр.** За да запазите текущите настройки за език, докоснете **Запазв. текущ.**
Избраният език ще бъде добавен към вашия списък с езици. Ако промените езика по подразбиране, избраният език ще бъде добавен в началото на списъка.

За да промените езика по подразбиране от списъка си с езици, изберете езика, който искате и докоснете **Приложи**. Ако дадено приложение не поддържа езика по подразбиране, ще се използва следващият език от списъка, който се поддържа.

Достъпност

Конфигурирайте различни настройки, за да подобрите достъпността до устройството. Вижте [Достъпност](#) за повече информация.

На екрана с настройки докоснете **Достъпност**.

Софтуерна актуализация

Надградете устройството до най-новия софтуер чрез услугата "фърмуер по въздух" (FOTA). Можете също да промените настройката за автоматично изтегляне.

На екрана с настройки докоснете **Софтуерна актуализация**. Докоснете **Пров. за актуализации** и проверете за актуализации или ги инсталирайте ръчно.

За да промените настройката за автоматично изтегляне, докоснете иконата за още опции. (⋮) →

Автоматично изтегляне.



Ако са пуснати спешни софтуерни актуализации за сигурност на вашето устройство и за блокиране на нови видове заплахи за сигурността, те ще се инсталират автоматично, без вашето съгласие.

Информация за актуализация на защитата

Актуализации на защитата се предоставят за засилване на сигурността на устройството и за защита на личната ви информация. За актуализации на защитата за вашия модел, посетете security.samsungmobile.com.



Уебсайтът поддържа само някои езици.

За телефона

Достъп до информация за вашето устройство.

На екрана с настройки докоснете **За телефона**.

За промяна на името на Вашето устройство докоснете **Преименуване**.

- **Информация за състоянието:** Проверете разнообразна информация за устройството например състоянието на SIM картата, Wi-Fi MAC адреса и серийния номер.
- **Правна информация:** Осигурете си достъп до правна информация, свързана с устройството, като например информация за безопасността и лиценза за отворен код.
- **Информация за софтуера:** Осигурете си достъп до информация за софтуера на устройството като версията на операционната му система и версията на фърмуера.
- **Информация за батерията:** Преглед на информацията за батерията.



Тук можете да проверите посочената по-долу информация за батерията. Наличната информация може да варира в зависимост от региона, доставчика на услуги или модела.

- Дата на производство на батерията
- Дата на първо използване
- Брой цикли на пълно зареждане/разреждане (въз основа на номиналния капацитет)
- Измерено здравословно състояние

Известия за използване

Предпазни мерки при използване на устройството

Моля, прочетете това ръководство внимателно, когато използвате устройството си, за да осигурите безопасна и правилна употреба.

- Описанията са базирани на основните настройки на устройството.
- Част от съдържанието може да е различна от това на вашето устройство в зависимост от региона, доставчика на услуги, спецификациите на модела или софтуера на устройството.
- Устройството може да изисква връзка с Wi-Fi или мобилна мрежа, когато използвате някои приложения или функции.
- Съдържанието (висококачественото съдържание), което изисква използването на голямо количество ресурс на процесора и памет, влияе върху цялостната работа на устройството. Приложенията, свързани с това съдържание, може да не работят както трябва в зависимост от спецификациите на устройството и средата, в която то се използва.
- Samsung не носи отговорност за проблеми с работните характеристики, причинени от приложения, предоставени от доставчици, различни от Samsung.
- Samsung не носи отговорност за функционални нередности или несъвместимост, причинени от променени настройки на регистъра или модифициран софтуер на операционната система. Опитът за промяна на операционната система може да доведе до неправилно функциониране на устройството или негови приложения.
- Софтуерът, музикалните източници, тапетите, изображенията и другото съдържание, предоставено с това устройство, са лицензирани за ограничена употреба. Извличането и използването на тези материали с търговска или друга цел представлява нарушение на законите за авторското право. Потребителите са изцяло отговорни за нелегалното използване на мултимедийни файлове.
- Възможно е да бъдете таксувани допълнително за услуги за данни, като например работа със съобщения, качване и изтегляне, автоматично синхронизиране или използване на услуги за местоположение в зависимост от Вашия план за данни. За прехвърляне на големи обеми от данни се препоръчва използването на функцията Wi-Fi.
- Приложенията по подразбиране, които се доставят с устройството, са предмет на актуализации без предизвестие и може да спрат да се поддържат.
- Промяната на операционната система на устройството или инсталирането на софтуер от неофициални източници може да доведе до неправилно функциониране на устройството, както и до повреда или загуба на данните. Тези действия са нарушение на вашето лицензионно споразумение със Samsung и може да направят гаранцията ви невалидна.

- Можете да виждате екрана ясно дори при силна външна слънчева светлина чрез автоматично регулиране на диапазона на контраста въз основа на околната среда. Заради естеството на продукта показването на фиксирани графики за продължителни периоди може да доведе до послеобрази (изгаряне на екрана) или ореоли.
 - Препоръчва се да не се използват фиксирани графики върху част или целия екран за продължителни периоди от време и да се изключва екранът, когато не се използва устройството.
 - Можете да настроите екрана да се изключва автоматично, когато не го използвате. Отворете **Настройки**, докоснете **Дисплей** → **Време на изчакване на екрана** и след това изберете времето, което искате устройството да изчака, преди екранът да се изключи.
 - За да настроите екрана да регулира автоматично яркостта си въз основа на околната среда, отворете **Настройки**, докоснете **Дисплей** и след това докоснете превключвателя **Адаптивна яркост**, за да го включите.
- В зависимост от региона или модела някои устройства трябва да получат одобрение от Федералната комисия по далекосъобщения (FCC).

Ако устройството ви е одобрено от FCC, можете да проверите идентификацията FCC ID на устройството. За преглед на FCC ID отворете **Настройки** и докоснете **За телефона** → **Информация за състоянието**. Ако вашето устройство няма FCC ID, това означава, че устройството не е било разрешено за продажба в САЩ или на неговата територия и може да бъде вкарано в САЩ само за лична употреба от страна на собственика.
- Използването на ултрашироколентови (UWB) предаватели е забранено на борда на самолет или кораб. Когато включите самолетен режим, функцията UWB ще се изключи. (Galaxy S26 Ultra, Galaxy S26+)

- Честотните ленти, поддържани от устройството, може да се различават в зависимост от региона или оператора.
- Наличността на 5G мрежата може да варира в зависимост от модела, държавата, доставчика на мрежа и потребителската среда.
- Вашето устройство съдържа магнити. Дръжте го далеч от кредитни карти, имплантирани медицински устройства и други устройства, които могат да бъдат повлияни от магнити. В случай на медицински устройства, дръжте устройството на разстояние повече от 15 см. Спрете да използвате устройството си, ако подозирате някаква намеса в работата на медицинското устройство, и се консултирайте с Вашия лекар или с производителя на медицинското устройство.

Икони с инструкции



Предупреждение: ситуации, които може да причинят нараняване на Вас или други



Внимание: ситуации, които може да причинят повреда на устройството или друго оборудване



Забележка: забележки, съвети за използване или допълнителна информация

Бележки за съдържанието на опаковката и аксесоарите

Вижте краткото ръководство относно съдържанието на пакета.

- Елементите, доставени с устройството, и всички налични принадлежности може да се различават в зависимост от региона или оператора.
- Доставените елементи са разработени само за това устройство и може да не са съвместими с други устройства.
- Изгледът и спецификациите са предмет на промяна без предварително известие.
- Можете да закупите допълнителни принадлежности от своя местен представител на Samsung. Потвърдете, че са съвместими с устройството, преди да ги купите.
- Препоръчително е да се използват одобрени от Samsung аксесоари. Използването на аксесоари, които не са одобрени, може да доведе до проблеми с работата или до неизправности, които няма да бъдат покрити от гаранцията.
- Наличността на всички принадлежности е предмет на промяна, зависеща изцяло от производителите. За повече информация за наличните принадлежности вижте уебсайта на Samsung.
- Слушалките (USB Тип-С), които поддържат цифров изход, могат да се използват с това устройство. Това устройството обаче може да не е съвместимо със слушалки, които използват различен метод за аудиоизход или са направени от различен производител.
- Включеният USB кабел поддържа до 3 A зареждане. Зарядното устройство не е включено. Препоръчително е за оптимално зареждане да се използват оригинално зарядно устройство Samsung 60 W и съвместим с Вашето устройство кабел, които се продават отделно. (Galaxy S26 Ultra)
- Включеният USB кабел поддържа до 3 A зареждане. Зарядното устройство не е включено. Препоръчително е за оптимално зареждане да се използват оригинално зарядно устройство Samsung 45 W и съвместим с вашето устройство кабел, които се продават отделно. (Galaxy S26+)
- Включеният USB кабел поддържа до 3 A зареждане. Зарядното устройство не е включено. (Galaxy S26)
- По причини, свързани с околната среда, тази опаковка не включва зарядно устройство. Това устройство може да се захранва с повечето USB захранващи адаптери и кабел със съединител USB тип C.

Поддържане на водо- и прахоустойчивостта

Вашето устройство е водо- и прахоустойчиво и отговаря на следните международни стандарти.

- IP68 сертификация за водоустойчивост: Според изискванията на стандарта IEC 60529 устройството е тествано при 15 - 35°C, 86 - 106 kPa, 1,5 м чиста вода за 30 минути без движение.

За да запазите водо- и прахоустойчивостта на устройството си, трябва да спазвате указанията.

- Не излагайте устройството на въздействието на вода от плувен басейн или морска вода.
- Ако устройството е изложено на замърсена вода или други течности като сапунена вода, олио, парфюм, слънцезащитен крем, почистващ препарат за ръце, химически продукти като козметика, или течности, които съдържат алкохол, почистете устройството с чиста нетечаща вода, избършете го с мека и чиста кърпа, след което го подсушете изцяло, преди да го използвате, за да поддържате водоустойчивостта.
- Не излагайте устройството на бързо движеща се вода. Внезапното повишаване на налягането на водата може да надхвърли гарантираното ниво на водоустойчивост.
- На места като сауна или парна баня водоустойчивостта може да се повреди поради резките температурни промени.
- Ако устройството е подложено на външен удар или се повреди, водоустойчивостта му може да намалее.

Ако устройството е изложено на вода или замърсители, следвайте указанията:

- Избършете устройството с мека и чиста кърпа, след което го подсушете напълно.
- Ако микрофонът или високоговорителят не са напълно сухи, звукът може да не е ясен по време на разговор.
- Екранът и други функции може да не работят правилно, ако устройството се използва във вода.
- Не свързвайте зарядното устройство или други аксесоари, докато устройството не е напълно сухо. Устройството може да се повреди, ако се свърже аксесоар или зарядно устройство, когато многофункционалният жак още не е изсъхнал.

Водо- и прахоустойчивостта на вашето устройство Samsung Galaxy не е постоянна и може да намалее с течение на времето вследствие на износване.

Ситуации и решения при прегряване на устройството

Когато устройството се загрява по време на зареждане на батерията

По време на зареждане, устройството и зарядното устройство може да се загреят. По време на безжично зареждане или бързо зареждане, устройството може да стане горещо на пипане. Това не оказва влияние върху работата или живота на устройството и е в нормалните граници на работа на устройството. Ако батерията стане твърде гореща, скоростта на зареждане може да се намали или зарядното устройство може да спре да зарежда.

Направете следното, когато устройството се загрее:

- Изключете зарядното устройство от устройството и затворете активните приложения. Изчакайте устройството да изстине и след това започнете отново зареждане на устройството.
- Ако долната част на устройството се нагорещи, причината може да е повреда в USB кабела. Заменете повредения USB кабел с нов. Препоръчва се използването на одобрен от Samsung USB кабел.
- При използване на безжично зарядно устройство не поставяйте външни предмети, например метални частици, магнити и магнитни карти между устройството и безжичното зарядно устройство.



Функцията за безжично зареждане или за бързо зареждане е достъпна само за поддържани модели.

Когато устройството се загрее по време на употреба

Когато използвате функции или приложения, които изискват по-голяма мощност или ако ги използвате за продължителни периоди от време, устройството може временно да се загрее заради повишената консумация на батерията. Затворете всички работещи приложения и не използвайте устройството за известно време.

Вижте следните примери за ситуации, в които устройството може да прегрее.

- По време на първоначалната настройка след покупката или при възстановяване на данни
- При изтегляне на големи файлове

- При използване на приложения, които изискват по-голяма мощност, или при използване на приложения за дълги периоди
 - Когато играете игри с високо качество игри за продължителни периоди
 - Когато записвате видеоклипове за продължителни периоди
 - Когато стриймвате видео, като използвате максималните настройки за яркост
 - При свързване към телевизор
- При работа в многозадачен режим (или когато работят много приложения във фонов режим)
 - При използване на Множ. прозорец
 - При актуализиране или инсталиране на приложения, докато записвате видео
 - При изтегляне на големи файлове по време на видео повикване
 - Когато записвате видеоклипове, докато използвате приложение за навигация
- При използване на голямо количество данни за синхронизиране с облака, електронната поща, или други акаунти
- При използване на приложението за навигация в кола, докато устройството е изложено на пряка слънчева светлина
- Когато използвате функциите за мобилна точка за достъп и тетеринг
- Когато използвате устройството в райони със слаб сигнал или където няма покритие
- При зареждане на батерията с повреден USB кабел
- Когато многофункционалния жак на устройството е повреден или изложен на чужди материали, като течност, прах, метален прах и графит от моливи
- Когато сте в роуминг

Направете следното, когато устройството се загрее:

- Поддържайте устройството актуализирано с най-новия софтуер.
- Конфликти между изпълняваните приложения могат да накарат устройството да се загрее. Рестартирайте устройството.
- Изключете функциите Wi-Fi, GPS и Bluetooth, когато не ги използвате.
- Затворете приложенията, които увеличават разхода на батерията или които работят във фонов режим, когато не ги използвате.
- Изтрийте ненужните файлове или неизползваните приложения.
- Намалете яркостта на екрана.
- Ако устройството прегрее или остане горещо на допир за продължителен период, не го използвайте известно време. Свържете се със сервизен център на Samsung или оторизиран сервизен център, ако устройството продължава да прегрява.

Предпазни мерки при прегряване на устройството

Ако започнете да се чувствате неудобно заради прегряването на устройството, спрете да го използвате.

Когато устройството загрява, функциите и работата му може да са ограничени или устройството може да се изключи, за да се охлади. Тази функция е налична само за модели, които я поддържат.

- Ако устройството прегрява, яркостта, честотата на обновяване на екрана и скоростта на работа ще бъдат ограничени, за да се намали температурата на устройството. Дори ако се появи иконата на индикатора за зареждане на батерията, зареждането може да е бавно. Ако зареждането спре заради увеличаване на температурата на устройството, иконата на индикатора на батерията ще мига.
- Ако устройството достигне определена температура, ще се появи предупредително съобщение, за да се предотврати повреждането на устройството, раздразнение или увреждане на кожата, както и изтичане от батерията. Работещите приложения ще бъдат затворени, а други функции ще бъдат ограничени с изключение на спешните повиквания, докато устройството се охлади.
- Ако второто съобщение се появи поради допълнително увеличаване на температурата на устройството, то ще се изключи. Не използвайте устройството, докато температурата му не достигне препоръчителния температурен диапазон на работа. Ако второто предупредително съобщение се появи по време на спешно повикване, разговорът няма да бъде прекъснат от форсирано изключване.



Препоръчителен температурен диапазон при работа

Препоръчителната температура при работа на устройството е между 0°C и 35°C. Използване на устройството извън препоръчителния температурен диапазон може да повреди устройството или да намали продължителността на живота на батерията.

Предпазни мерки за работната среда

Вашето устройство може да се загрее заради околната среда при следните условия. Бъдете внимателни, за да избегнете съкращаване на живота на батерията, повреда на устройството или причиняване на пожар.

- Не съхранявайте устройството при много ниски или много високи температури.
- Не излагайте устройството на директна слънчева светлина за продължителни периоди.
- Не съхранявайте устройството дълго време в много горещи места, като в купето на автомобил през лятото.
- Не поставяйте устройството на места, които могат да загреят, като например електрическо одеяло.
- Не съхранявайте устройството си в близост до или вътре в нагреватели, микровълнови фурни, горещи домакински уреди за готвене или контейнери с високо налягане.
- Не използвайте кабел, чието покритие е отлепено или повредено, и не използвайте зарядно устройство или батерия, които са повредени или функционират неправилно.

Как да намерите информация за консумацията на енергия в режим на готовност за този продукт

- Посетете www.samsung.com/global/ecodesign_energy.
- Търсете по номера на модела на продукта.



Тази функция може да не е налична в зависимост от региона, оператора или модела.

Приложение

Достъпност

За достъпността

Подобрява достъпността с функции, които улесняват използването на устройството от потребители с увредено зрение, слух или ограничена подвижност.

Отворете **Настройки** и докоснете **Достъпност**. За да проверите препоръчаните функции и функциите за достъпност, които използвате, докоснете **Препоръчано за вас**. За да изключите използваните функции, докоснете **Изключване**.

Зрителни подобрения

Режим на показване

Промяна на режима на дисплея.

Отворете **Настройки**, докоснете **Достъпност** → **Зрителни подобрения** и след това изберете желания режим под **Режим на показване**.

Използване на висококонтрастната тема

Приложете ясна тема, която показва ярко оцветено съдържание на тъмен фон.

Отворете **Настройки** и докоснете **Достъпност** → **Зрителни подобрения** → **Тема с висок контраст**. След това изберете желаната тема, докоснете превключвателя, за да я активирате, и след това докоснете **Изтегли** → **Прилагане**.

Използване на висококонтрастния шрифт

Регулирайте цвета и очертаването на шрифтове, за да увеличите контраста между текста и фона.

Отворете **Настройки**, докоснете **Достъпност** → **Зрителни подобрения** и докоснете превключвателя **Шрифтове с висок контраст**, за да го включите.

Използване на висококонтрастната клавиатура

Променете цвета на клавиатурата Samsung, за да увеличите контраста между текста и фона.

Отворете **Настройки**, докоснете **Достъпност** → **Зрителни подобрения** и докоснете превключвателя **Клавиат. с висок контраст**, за да го включите.

Показване на форми на бутони

Покажете форми на бутони с рамки, за да изпъкнат.

Отворете **Настройки**, докоснете **Достъпност** → **Зрителни подобрения** и след това докоснете превключвателя **Осветяване на бутоните**, за да го включите.

Направете очертанията по-ясни

Показвайте обектите в изображенията и видеоклиповете по-ясно, с отчетливи очертания.

Отворете **Настройки**, докоснете **Достъпност** → **Зрителни подобрения** → **Контур Relumino** и след това докоснете превключвателя, за да го включите.

За да регулирате дебелината на очертанията, плъзнете лентата за регулиране под **Дебелина на контура**.

Обръщане на цветовете на дисплея

Увеличете видимостта на екрана, за да помогнете на потребителите да разпознаят текста на екрана.

Отворете **Настройки**, докоснете **Достъпност** → **Зрителни подобрения** и след това докоснете превключвателя **Цветова инверсия**, за да го включите.

Корекция на цвят

Настройте начина на показване на цветовете на екрана, ако изпитвате затруднения при различаване на цветовете. Устройството променя цветовете на по-разпознаваеми цветове.

Отворете **Настройки**, докоснете **Достъпност** → **Зрителни подобрения** → **Корекция на цвят** и след това докоснете превключвателя, за да го включите. Изберете опция.

Филтър за цвят

Настройте цветовете на екрана, ако срещате трудности при четене на текста.

Отворете **Настройки**, докоснете **Достъпност** → **Зрителни подобрения** → **Филтър за цвят** и след това докоснете превключвателя, за да го включите. Изберете желаня цвят.

За регулиране степента на прозрачност плъзнете лентата за настройка под **Непрозрачност**.

Намаляване на ефекти от движения по екрана

Намалете анимираните ефекти, ако сте чувствителни към анимации или към движения по екрана.

Отворете **Настройки**, докоснете **Достъпност** → **Зрителни подобрения** и след това докоснете превключвателя **Намаляване на анимациите**, за да го включите.

Намаляване на ефектите на прозрачност и размазване

Намалете ефектите на прозрачност и размазване, за да направите съдържанието на екрана по-видимо.

Отворете **Настройки**, докоснете **Достъпност** → **Зрителни подобрения** и докоснете превключвателя **Нам. прозрачн. и замъгляването**, за да го включите.

Затъмняване на екрана

Затъмнете екрана под минималната настройка за яркост за по-комфортно изживяване при гледане.

Отворете **Настройки**, докоснете **Достъпност** → **Зрителни подобрения** и след това докоснете превключвателя **Допълнително затъмняване**, за да го включите.

Затъмняване на стробоскопичните ефекти

Намалете интензивността на стробоскопичните ефекти във видеоклиповете при възпроизвеждането им.

Отворете **Настройки**, докоснете **Достъпност** → **Зрителни подобрения** и след това докоснете превключвателя **Намаляване на мигащите светлини**, за да го включите.

Увеличаване на екрана

Увеличете екрана и приближете дадена област.

Отворете **Настройки**, докоснете **Достъпност** → **Зрителни подобрения** → **Увеличение** → **Пряк път до Увеличение** и след това докоснете превключвателя, за да го включите. След това отбележете действията, които да използвате, за да започнете директно да използвате тази функция.

- **Докоснете бутона за достъпност:** Увеличете, като докоснете иконата за увеличение (A).
- **Натискане на страничния бутон и този за увеличаване на звука:** Увеличете с едновременно натискане на страничния бутон и бутона за увеличаване на силата на звука.

- **Натискане и задържане на бутоните за увеличаване и намаляване на звука за 3 секунди:** Увеличете, като едновременно натиснете и задържите бутона за увеличаване на силата на звука и бутона за намаляване на силата на звука за 3 секунди.
- **Екран с тройно докосване:** Увеличете чрез трикратно докосване на екрана.

Можете да увеличите, където пожелаете на екрана, като използвате прозореца на лупата. За да преместите лупата, плъзнете ръба на рамката на лупата.

За изучаване на екрана плъзнете два пръста през увеличения екран.

За регулиране на мащабирането съберете два пръста върху увеличения екран или ги раздалечете.



- Когато увеличите целия екран, клавиатурата и лентата за навигация на екрана не могат да бъдат увеличени. Ако искате да увеличите и клавиатурата и лентата за навигация, отворете **Настройки**, докоснете **Достъпност** → **Зрителни подобрения** → **Увеличение** и след това докоснете превключвателя за **Увелич. на клавиатур. при писане**, за да го включите.
- Когато тази функция е включена, може да бъде засегнато изпълнението на някои приложения.

Използване на лупата

Използвайте камерата като лупа, за да увеличите обектите.

Отворете **Настройки**, докоснете **Достъпност** → **Зрителни подобрения** → **Лупа** → **Пряк път до Лупа** и след това докоснете превключвателя, за да го включите. След това отбележете действията, които да използвате, за да започнете директно да използвате тази функция. Когато извършите действието, камерата ще работи като лупа.

Промяна на дебелината на курсора

Отворете **Настройки** и докоснете **Достъпност** → **Зрителни подобрения** → **Дебелина на курсора**.

Промяна на размера и цвета на показалеца

Уголемяване на показалеца, когато използвате външна мишка или сензорна подложка. Можете също така да промените цвета на показалеца.

Отворете **Настройки** и докоснете **Достъпност** → **Зрителни подобрения** → **Размер и цвят на показалеца**.

Промяна на шрифта

Променете размера и стила на шрифта.

Отворете **Настройки** и докоснете **Достъпност** → **Зрителни подобрения** → **Размер и стил на шрифта**.

Промяна на мащабирането на екрана

Направете елементите на екрана по-големи или по-малки.

Отворете **Настройки** и докоснете **Достъпност** → **Зрителни подобрения** → **Мащабиране на екрана**.

Изговаряне въвед. от клавиатурата

Настройте устройството да чете на глас това, което въвеждате на клавиатурата.

Отворете **Настройки**, докоснете **Достъпност** → **Зрителни подобрения** → **Изговаряне въвед. от клавиатурата**, докоснете превключвателя, за да го включите, и след това изберете опция.

Използване на аудио описание

Задайте устройството да възпроизвежда аудиоописанието при възпроизвеждане на видеоклип, който предоставя аудиоописания.

Отворете **Настройки**, докоснете **Достъпност** → **Зрителни подобрения** и след това докоснете превключвателя **Аудио описание**, за да го включите.

Добавяне на записи на глас към гласови етикети

Можете да използвате гласови етикети, за да различите обекти с подобна форма чрез прикачване на етикети към тях. Можете да запишете и припишете запис на глас към гласов етикет с NFC функционалност. Записът на глас се възпроизвежда, когато поставите устройството близо до етикета.



Включете функцията NFC преди да използвате тази функция.

- 1 Отворете **Настройки** и докоснете **Достъпност** → **Зрителни подобрения** → **Гласов етикет**. Диктофонът ще се отвори.
- 2 Докоснете иконата за запис () , за да започнете да записвате. Говорете в микрофона.
- 3 Когато завършите записа, докоснете **Готово**, за да спрете.
- 4 Задръжте гърба на устройството над гласовия етикет. Информацията от гласовия запис ще се запише в гласовия етикет.

TalkBack (Гласова обратна връзка)

Включване или изключване на TalkBack

Когато включите TalkBack, устройството ще стартира гласова обратна връзка. Когато докоснете избраната функция веднъж, устройството ще прочете текста на екрана на глас. Двукратното докосване на функцията ще я включи.

Отворете **Настройки**, докоснете **Достъпност** → **TalkBack** и след това докоснете превключвателя, за да го включите.

За да изключите TalkBack, докоснете превключвателя и докоснете където и да е по екрана два пъти. След това докоснете **Изключване** и докоснете два пъти където и да е по екрана.

За да разберете как да използвате TalkBack, докоснете **Настройки** → **Обучение за TalkBack**.



Някои функции не са налични, докато използвате TalkBack.

Управление на екрана чрез жестове с пръсти

Можете да използвате различни жестове за контролиране на екрана, докато използвате TalkBack.

За да разберете и персонализираните наличните жестове с пръсти, отворете **Настройки** и докоснете **Достъпност** → **TalkBack** → **Настройки** → **Жестове**.

Използване на менюто за четене

Докаато използвате TalkBack, плъзнете наляво или надясно с три пръста. Менюто за четене ще се появи и устройството ще прочете на глас опциите. Плъзнете наляво или надясно с три пръста, за да превъртете опциите. Когато чуete желаната опция, плъзнете нагоре или надолу, за да използвате опцията или да регулирате настройките на опцията. Например когато чуete **Скорост на говора**, можете да регулирате скоростта на речта чрез плъзгане нагоре или надолу.

Добавяне и управление на етикети по изображенията

Можете да припишете етикети на изображения на екрана. Устройството прочита на глас етикетите, когато изображенията бъдат избрани. Добавяйте етикети към изображения без етикети, като плъзнете пръста си нагоре или надолу, а след това надясно. След това докоснете **Добавяне на етикет**, когато се появи на менюто TalkBack.

За да управлявате етикетите, отворете **Настройки** и докоснете **Достъпност** → **TalkBack** → **Настройки** → **Разширени настройки** → **Персонализирани етикети**.

Конфигуриране на настройките на TalkBack

Конфигурирайте настройките за TalkBack за ваше удобство.

Отворете **Настройки** и докоснете **Достъпност** → **TalkBack** → **Настройки**.

- **Нови функции в TalkBack:** Проверете за ключови актуализации и промени в TalkBack.
- **Синтез на реч:** Променете настройките за използваните функции "от текст към говор", когато TalkBack е включен, като езици, скорост и други.
- **Детайлност на говора:** Персонализирайте подробните настройки за гласова обратна връзка.
- **Описания на изображенията и екраните:** Конфигурирайте настройките за автоматичното описание. Можете да чуete описания, когато фокусирате върху изображение или икона, или изображение, което съдържа текст. Ако активирате функцията **Подробни описания на екрана и изображенията**, можете да слушате подробни описания на екрана или изображенията. Докато използвате TalkBack, плъзнете нагоре или надолу, след това надясно. След това докоснете **Описание на изображението** или **Описание на екрана**, когато се появят менютата на TalkBack.
- **Звук и вибриране:** Проверете настройките за звук и вибрация за TalkBack.
- **Промяна на индикатора за фокус:** Настройте устройството да удебелява границата на индикатора за фокуса, появяващ се при докосване на елементи. Можете също да промените цвета на индикатора.
- **Показване на синтез. на говор:** Настройте показване на гласова обратна връзка като текст на екрана.
- **Жестове:** Научете различни жестове с пръсти, за да контролирате екрана, докато използвате TalkBack, и персонализирайте настройките за жестове.
- **Редактиране на менютата:** Изберете кои TalkBack менюта и менюта за четене да използвате.
- **Клавишни комбинации:** Персонализирайте преките пътища от свързаната външна клавиатура.
- **Екранна клавиатура:** Персонализирайте настройките на екранната клавиатура.
- **Брайлова клавиатура:** Въвеждайте букви на екрана с помощта на брайлова клавиатура с 6 точки.
- **Екран за брайлово писмо:** Свържете брайлов дисплей и променете настройките.
- **Разширени настройки:** Конфигурирайте разширени настройки за TalkBack.
- **Обучение за TalkBack:** Научете как да използвате TalkBack.
- **Помощ:** Посетете уеб страницата за помощ на TalkBack.
- **Свързване с екипа на Google за поддръжка за хора с увреждания:** Посетете уеб страницата за помощ на Google за достъпност.

Въвеждане на текст, използвайки клавиатурата

За да изведете клавиатурата, докоснете полето за въвеждане на текст и докоснете два пъти където и да е по екрана.

Когато докоснете клавиатурата с пръста си, устройството ще прочете на глас клавишите на знаците, намиращи се под пръста ви. Когато чуete знака, която желаете, махнете пръста си от екрана, за да я изберете. Знакът се въвежда и устройството прочита текста на глас.

Въвеждане на допълнителни символи

Докоснете и задръжте клавиш на клавиатурата, за да въведете допълнителни знаци, налични за клавиша. Над клавиша се появява изскачащ прозорец, който показва наличните знаци. За да изберете знак, плъзнете пръста си по изскачащия прозорец, докато чуete желанния знак, след което го вдигнете.

Подобрения на слуха

Незабавно транскрибиране

Настройте устройството да улавя реч с помощта на микрофона на устройството и да го преобразува в текст на екрана.

Отворете **Настройки**, докоснете **Достъпност** → **Подобрения на слуха** → **Незабавно транскрибиране** → **Пряк път до Незабавно транскрибиране** и докоснете превключвателя, за да го включите. Отбележете действията, които да използвате, за да започнете директно да използвате тази функция. След това извършете действието за транскрибиране на речта.

Надписи на живо

Настройте устройството да разпознава реч и автоматично да генерира надписи, когато възпроизвеждате медийно съдържание, като например видеоклипове или подкасти.

Отворете **Настройки**, докоснете **Достъпност** → **Подобрения на слуха** → **Надписи на живо** и докоснете превключвателя **Използване на „Надписи на живо“**, за да го включите.

Настройки на надписи

Отворете **Настройки**, докоснете **Достъпност** → **Подобрения на слуха** → **Предпочитание за надписи** и докоснете превключвателя **Показване на надписи**, за да го включите.

Изберете опция за конфигуриране на настройките на надписи.

Настройка на светлинно уведомяване

Настройте устройството да премигва със светкавицата или екрана при прозвучаване на аларма или когато имате известия, като входящи повиквания и нови съобщения.

Отворете **Настройки**, докоснете **Достъпност** → **Подобрения на слуха** → **Присветващо уведомление**, след което докоснете превключвателите до опциите, които искате да включите.

Поддръжка за слухови апарати

Настройте устройството да усилва качеството на звука за по-добра работа със слухови апарати.

Отворете **Настройки**, докоснете **Достъпност** → **Подобрения на слуха** → **Поддръжка за слухови апарати** и след това докоснете превключвателя за **Съвместимост със слухов апарат**, за да го включите.

Известия за звук

Настройте устройството да открива звуци, като например сигнали на детектори за дим или плачещи бебета. Устройството ще вибрира, когато засече звук, и предупреждението ще бъде запазено като регистър.



Когато тази функция е включена, гласовото разпознаване няма да работи.

Отворете **Настройки** и докоснете **Достъпност** → **Подобрения на слуха** → **Известия за звук** → **Отваряне на Известия за звук**. Следвайте инструкциите на екрана, за да включите функцията за звуково известяване. Когато бъде открит звук, дневникът ще се покаже.

Усилване на външния шум

Настройте устройството да усилва звука около вас, за да ви помогне да чувате по-добре, когато използвате слушалки.

- 1 Отворете **Настройки**, докоснете **Достъпност** → **Подобрения на слуха** → **Усилване на външния шум** → **Пряк път до Усилване на външния шум** и след това докоснете превключвателя, за да го включите.
- 2 Отбележете действията, които да използвате, за да започнете директно да използвате тази функция.
- 3 Свържете слушалките към устройството и ги носете.
- 4 Извършете действието.

Adapt sound

Оптимизирайте настройката на звука, за да намерите най-доброто качество на звука и го използвайте за разговори или възпроизвеждане на медии.

Отворете **Настройки**, докоснете **Достъпност** → **Подобрения на слуха** → **Adapt sound**, докоснете превключвателя, за да го включите, и след това оптимизирайте настройката на звука.

Изключване на всички звуци

Настройте устройството да заглушава всички звуци на устройството, като медийните звуци и гласа на повикващия по време на разговор.

Отворете **Настройки**, докоснете **Достъпност** → **Подобрения на слуха** → **Заглушаване на всички звуци** и след това докоснете превключвателя, за да го включите.

Моно звук

Моноизходът комбинира стереозвук в един сигнал, който се възпроизвежда през всички високоговорители на слушалките. Използвайте това, когато имате увреждане на слуха или използването на единична слушалка е по-удобно.

Отворете **Настройки**, докоснете **Достъпност** → **Подобрения на слуха** и докоснете превключвателя **Моно звук**, за да го включите.

Регулиране на баланса на звука

Настройте устройството да регулира баланса на звука.

- 1 Отворете **Настройки** и докоснете **Достъпност** → **Подобрения на слуха**.
- 2 Плъзнете плъзгачите за регулиране под **Ляв/десен баланс на звука** наляво или надясно и регулирайте баланса на звука.

Взаимодействие и подвижност

Универсален превключвател

Можете да управлявате екрана, като свържете външен превключвател или използвате движения на главата или лицеви жестове.

- 1 Отворете **Настройки** и докоснете **Достъпност** → **Взаимодействие и подвижност** → **Универсален превключвател**.
- 2 Прочетете инструкциите на екрана и докоснете **Готово**.
- 3 Докоснете превключвателя, за да го включите.
- 4 Ако универсалните превключватели не са регистрирани в устройството, докоснете **Добавяне на превключвател** и задайте превключвателите, които да управляват устройството.



За да се включи функцията за универсален превключвател, в устройството трябва да бъде регистриран поне един превключвател.

За да зададете превключвателите, които да управляват устройството, докоснете превключвателя под **Превключватели**.

За да изключите тази функция, натиснете едновременно страничния бутон и бутона за увеличаване на силата на звука.

Помощно меню

Извеждане на помощната икона за бърз достъп

Настройте устройството да показва помощната икона за бърз достъп до приложения, функции и настройки. Можете да контролирате устройството чрез докосване на помощните менюта в иконата.

- 1 Отворете **Настройки** и докоснете **Достъпност** → **Взаимодействие и подвижност** → **Помощно меню**.
- 2 Докоснете превключвателя, за да го включите.
Помощната икона за бърз достъп се появява в долния десен ъгъл на екрана.
За да регулирате нивото на прозрачност на иконите за бърз достъп, плъзнете лентата за настройка под **Прозрачност**.

Достъп до помощни менюта

Помощната икона за пряк път се появява като плаваща икона за достъп до помощните менюта от всеки екран.

Когато докоснете помощната икона за бърз достъп, иконата леко се разширява и помощните менюта се появяват на иконата. Докоснете лявата или дясната стрелка, или плъзнете надясно или наляво, за да изберете други менюта.

Използване на подобрени помощни менюта

Настройте устройството да извежда подобрени помощни менюта за избраните приложения.

Отворете **Настройки**, докоснете **Достъпност** → **Взаимодействие и подвижност** → **Помощно меню** → **Избер. прилож., с които да показв. контекст. менюта** и след това докоснете превключвателя до приложенията, които искате да включите.

Voice Access

Използвайте тази функция за управление на вашето устройство чрез гласова команда.

Отворете **Настройки**, докоснете **Достъпност** → **Взаимодействие и подвижност** → **Voice Access** и докоснете превключвателя, за да го включите.

Отговаряне и прекратяване на разговори

Промяна на метода за отговор и край на повиквания.

Отворете **Настройки**, докоснете **Достъпност** → **Взаимодействие и подвижност** → **Отговаряне и прекратяване на разговори** и след това променете настройките.

Контрол за взаимод.

Включете режима на взаимодействащ контрол, за да ограничите реакциите на устройството, докато използвате приложения.

- 1 Отворете **Настройки** и докоснете **Достъпност** → **Взаимодействие и подвижност** → **Контрол за взаимод.**
- 2 Докоснете превключвателя **Пряк път до Контрол за взаимод.**, за да го включите.
- 3 Натиснете едновременно страничния бутон и бутона за увеличаване на силата на звука, докато използвате приложение.
- 4 Регулирайте големината на рамката или нарисуйте линия около областта, която искате да ограничите.
- 5 Докоснете **Готово**.

Устройството извежда ограничената област. Ограничената област няма да реагира при докосване, а бутоните на устройството ще бъдат блокирани. Въпреки това можете да отблокирате функциите за страничния бутон, бутона за сила на звука и клавиатурата в режима на взаимодействащия контрол.

За да изключите режима на взаимодействащия контрол, натиснете едновременно страничния бутон и бутона за увеличаване на силата на звука.

За да настроите устройството да заключва екрана след изключване на режима на взаимодействащ контрол, отворете **Настройки**, докоснете **Достъпност** → **Взаимодействие и подвижност** → **Контрола за взаимод.**, а след това докоснете превключвателя **Заклучване на екрана при деакт.**, за да го включите.

Време е за действие

Задайте времето за показване на изскачащи прозорци, които ви питат дали да предприемете действия, като известия или контролер за сила на звука.

Отворете **Настройки**, докоснете **Достъпност** → **Взаимодействие и подвижност** → **Време е за действие** и след това изберете опция.

Забавяне при докосване и задържане

Настройте времето за разпознаване, когато докосвате и задържате екрана.

Отворете **Настройки**, докоснете **Достъпност** → **Взаимодействие и подвижност** → **Забавяне при докосване и задържане** → **Зад. забав. при док. и задърж.** и след това изберете опция.

Продължителност на докосване

Настройте продължителността на докосването, за да я разпознае устройството като докосване.

Отворете **Настройки**, докоснете **Достъпност** → **Взаимодействие и подвижност** → **Продължителност на докосване** → **Задаване на продължителност на докосване** и след това настройте времето.

Игнориране на повтарящи се докосвания

Настройте устройството да разпознава само първото докосване в рамките на определено време, когато докосвате неколккратно екрана.

Отворете **Настройки**, докоснете **Достъпност** → **Взаимодействие и подвижност** → **Игнориране на повтарящи се докосвания** → **Зад. на време за игнор. на повтарящи се докосвания** и след това настройте времето.

Действие при задържане

Настройка на устройството за автоматично избиране на елемент, когато поставите показалеца на мишката върху него.

Отворете **Настройки**, докоснете **Достъпност** → **Взаимодействие и подвижност** → **Действие при задържане** и докоснете превключвателя, за да го включите.

Можете да персонализирате настройките, като изберете опции.

Ъглови действия

Задайте действия, които да започнат при преместване на показалеца на мишката в даден ъгъл на екрана.

Отворете **Настройки**, докоснете **Достъпност** → **Взаимодействие и подвижност** → **Ъглови действия** и докоснете превключвателя, за да го включите. След това изберете опция в раздел **Ъглови действия** и изберете действие.

Оставащи клавиши

Задайте клавиш за външен модификатор на клавиатурата, като клавиши Shift, Ctrl или Alt, за да останете натиснат. Това ви помага да използвате клавишни комбинации, без да натискате два клавиша едновременно.

Отворете **Настройки**, докоснете **Достъпност** → **Взаимодействие и подвижност** и докоснете превключвателя **Оставащи клавиши**, за да ги задействате.

Бавни клавиши

Задайте времето за разпознаване на натискане на клавиш на външната клавиатура.

Отворете **Настройки**, докоснете **Достъпност** → **Взаимодействие и подвижност** → **Бавни клавиши**, докоснете превключвателя, за да ги включете, и след това настройте времето.

Отскачащи клавиши

Настройте устройството да разпознава само първия път, когато натиснете клавиш в рамките на зададено време, когато натискате същия клавиш многократно.

Отворете **Настройки**, докоснете **Достъпност** → **Взаимодействие и подвижност** → **Отскачащи клавиши**, докоснете превключвателя, за да ги включете, и след това настройте времето.

Клавиши на мишката

Използвайте свързаната клавиатура вместо мишка.

Отворете **Настройки**, докоснете **Достъпност** → **Взаимодействие и подвижност** и докоснете превключвателя за **Клавиши на мишката**, за да го включите.

Бързи клавиши за достъпност

Настройка за директно отваряне на функциите за достъпност.

Отворете **Настройки** и докоснете **Достъпност** → **Бързи клавиши за достъпност**. Докоснете **Бутон за достъпност** → **Изберете действия** или изберете **Бутони на бързия панел**, **Стр. бут. и бут. за увел. на зв.** или **Бутони за увел. и нам. на звука** и след това маркирайте функциите за достъпност, които искате да използвате.

Инсталирани приложения

Проверете услугите за достъпност, инсталирани на устройството.

Отворете **Настройки** и докоснете **Достъпност** → **Инсталирани приложения**.

Разрешаване на проблеми

Преди да се свържете със сервизен център на Samsung или оторизиран сервизен център, опитайте да приложите следните решения. Някои ситуации може да не са приложими за вашето устройство.

Можете също да използвате Samsung Members, за да разрешите всички проблеми, които бихте могли да срещнете, докато използвате устройството си.

Когато включите устройството си или докато го използвате, то ви подканва да въведете един от следните кодове:

- Парола: Когато е включена функцията за заключване на устройството, трябва да въведете паролата, която сте настроили.
- PIN код: Когато използвате устройството за първи път или е включена опцията за изискване на PIN код, трябва да въведете PIN кода, който сте получили с вашата nano-SIM карта. Можете да изключите тази функция чрез менюто за заключване на SIM картата.
- PUK: Вашата nano-SIM карта е блокирана, обикновено в резултат на няколко грешни опита да въведете своя PIN код. Трябва да въведете PUK кода, получен от вашия оператор.
- PIN2: Когато достъпите меню, изискващо PIN2, трябва да въведете PIN2, предоставен с nano-SIM картата. Свържете се със своя оператор за повече информация.

Вашето устройство показва съобщения за грешка в мрежата или услугата

- Когато сте в област със слаб сигнал или лошо покритие, е възможно да изгубите покритие. Преместете се в друга област и опитайте отново. Докато се местите, съобщенията за грешка могат да се появят няколко пъти.
- Не е възможно да достъпите някои опции без абонамент. Свържете се със своя оператор за повече информация.

Устройството не се включва

Когато батерията е напълно изтощена, устройството няма да се включи. Заредете напълно батерията, преди да включите устройството.

Сензорното разпознаване работи бавно или неправилно

- Сензорното разпознаване може да не работи правилно при следните ситуации:
 - Ако прикрепите протектор за екран или допълнителни аксесоари към екрана
 - Ако носите ръкавици, ако докосвате екрана с нечисти ръце или с остри предмети, или с върха на пръстите си
 - При влажни условия или при излагане на вода
- Рестартирайте устройството си, за да изчистите всякакви временни софтуерни проблеми.
- Уверете се, че софтуерът на вашето устройство е актуализиран до последната версия.
- Ако екранът е надраскан или повреден, посетете сервизен център на Samsung или оторизиран сервиз.

Вашето устройство замръзва или възниква фатален проблем

Опитайте следните решения. Свържете се със сервизен център на Samsung или оторизиран сервизен център, ако проблемът не бъде решен.

Рестартиране на устройството

Ако вашето устройство замръзва или прекъсва, може да се наложи да затворите някои приложения или да изключите устройството и да го включите отново.

Принудително рестартиране

Ако устройството ви замръзне и спре да реагира, натиснете и задръжте едновременно страничния бутон и бутона за намаляване на силата на звука за повече от 7 секунди, за да го рестартирате.

Нулиране на устройството

Ако тези методите по-горе не решат проблема, изпълнете нулиране до фабричните настройки.

Отворете **Настройки** и докоснете **Общо управление** → **Нулиране** → **Фабрично нулиране на данни** → **Нулиране** → **Изтрий всички**. Преди да извършите нулиране на устройството до фабричните му настройки, не забравяйте да направите резервни копия на всички важни данни, съхранени в устройството.

Не се осъществяват повиквания

- Уверете се, че сте свързани към правилната клетъчна мрежа.
- Уверете се, че не сте задали забрана на разговори за номерата, които набирате.
- Уверете се, че не сте задали забрана на разговори за номерата, от които ви търсят.

Отсрещната страна не чува говора ви при разговор

- Не покривайте вградения микрофон.
- Микрофонът трябва е близо до устата ви.
- Ако използвате слушалки, се уверете, че са правилно свързани.

Звукът отеква по време на разговор

Регулирайте силата на звука, като натиснете бутона за силата на звука или се преместете до друга област.

Връзката с клетъчна мрежа или интернет често се разпада или качеството на звука е лошо

- Уверете се, че не блокирате вградената антена на устройството.
- Когато сте в област със слаб сигнал или лошо покритие, е възможно да изгубите покритие. Може да изпитвате затруднения със свързването заради проблеми в базовата станция на оператора. Преместете се в друга област и опитайте отново.
- Когато използвате устройството, докато се движите, услугите на безжичната мрежа може да бъдат деактивирани заради проблеми с мрежата на оператора.

Батерията не се зарежда правилно (за зарядни устройства, одобрени от Samsung)

- Проверете дали зарядното устройство е свързано правилно.
- Посетете сервизен център на Samsung или оторизиран сервизен център и подменете батерията. Донесете зарядното устройство и USB кабела, които използвате, за по-добро обслужване. Ако безжичното зареждане не работи, донесете и безжичното зарядно устройство.

Батерията се изтощава по-бързо, отколкото след първоначалната покупка

- Когато изложите устройството или батерията на прекалено ниски или прекалено високи температури, полезният заряд може да намалее.
- Консумацията на батерията ще се увеличи, когато използвате определени функции или приложения като GPS, игри или интернет.
- Батерията е консуматив и полезният заряд ще се съкрати с течение на времето.

При отваряне на камерата се появяват съобщения за грешка

Вашето устройство трябва да има достатъчно свободна памет и енергия в батерията, за да задейства приложението за камерата. Ако получавате съобщения за грешка при пускане на камерата, опитайте следното:

- Заредете батерията.
- Освободете място в паметта, като прехвърлите файлове на компютър или ги изтриете от устройството.
- Рестартирайте устройството.

Ако все още изпитвате проблеми с приложението за камерата, след като сте опитали горните съвети, свържете се със сервизен център на Samsung или оторизиран сервизен център.

Качеството на снимките е по-лошо, отколкото на предварителната визуализация

- Качеството на вашите снимки може да е различно в зависимост от окръжаващата среда и фотографските техники, които използвате.
- Ако правите снимки на тъмни места, през нощта или на закрито, в изображенията може да се появи зърненост или изображенията да са извън фокус.

При отваряне на мултимедийни файлове се появяват съобщения за грешка

Ако получавате съобщения за грешка или мултимедийните файлове не могат да бъдат възпроизведени при отваряне с вашето устройство, опитайте следното:

- Освободете място в паметта, като прехвърлите файлове на компютър или ги изтриете от устройството.
- Уверете се, че музикалният файл не е защитен с Digital Rights Management (DRM). Ако файлът е защитен с DRM, уверете се, че имате подходящия лиценз или ключ, за да възпроизведете файла.

- Потвърдете, че файловете формати се поддържат от устройството. Ако даден файлов формат не се поддържа, като например DivX или AC3, инсталирайте приложение, което го поддържа. За да проверите файловете формати, поддържани от вашето устройство, посетете уеб сайта на Samsung.
- Вашето устройство поддържа снимки и видеоклипове, заснети с устройството. Снимките и видеоклиповете, заснети с други устройства, може да не бъдат възпроизведени правилно.
- Вашето устройство поддържа мултимедийни файлове, които са оторизирани от вашия оператор или доставчици на допълнителни услуги. Част от съдържанието, налично в интернет, като например мелодии на звънене, видеоклипове или тапети, може да не функционира правилно.

Bluetooth не работи добре

Ако не се намира друго Bluetooth устройство или има проблеми с връзката, или нередности в ефективността на работата, опитайте следните възможности:

- Уверете се, че устройството, с което искате да се свържете, е готово за сканиране или свързване.
- Уверете се, че вашият телефон и другото Bluetooth устройства са на разстояние не повече от максимално допустимото за Bluetooth комуникация (10 м).
- На вашия телефон отворете **Настройки**, докоснете **Връзки** и след това докоснете превключвателя **Bluetooth**, за да го включите отново.
- На вашия телефон отворете **Настройки**, докоснете **Общо управление** → **Нулиране** → **Нулиране на настройките за Wi-Fi и Bluetooth** → **Нулиране на настройките**, за да нулирате мрежовите настройки. При изпълнение на нулирането можете да загубите регистрирана информация.

Свържете се със сервизен център на Samsung или оторизиран сервизен център, ако тези съвети не решават проблема.

Не се установява връзка при свързване на устройството с компютър

- Потвърдете, че USB кабелът, който използвате, е съвместим с устройството.
- Потвърдете, че имате подходящия инсталиран и актуализиран драйвер на вашия компютър.

Устройството не може да намери текущото ви местоположение

GPS сигналите може да бъдат препречени на някои места, като например на закрито. Настройте устройството да използва Wi-Fi или мобилна мрежа, за да намери текущото ви местоположение в такива ситуации.

Данните, запазени в устройството, са се изгубили

Винаги правете резервни копия на информацията, запазена в устройството. В противен случай не можете да възстановите данни, които са били повредени или изгубени. Samsung не носи отговорност за загубата на данни, запазени в устройството.

Появява се малка пролука около външната страна на корпуса на устройството

- Пролуката е необходима производствена функция и може да се получи малко разклащане и вибриране на някои части.
- С течение на времето триенето между частите може да причини малко разширяване на пролуката.

Не разполагате с достатъчно пространство в паметта на устройството

Изтрийте ненужни данни, като кеш, с помощта на функцията за грижа за устройството или ръчно изтрийте неизползвани приложения или файлове, за да освободите пространство в паметта.

Бутонът за начало не се появява

Лентата за навигация, съдържаща бутона за начало, може да изчезне, когато използвате някои приложения или функции. За да имате достъп до лентата за навигация, плъзнете нагоре от долната част на екрана.

Може да чуете потракващ звук, когато разклащате устройството

За устройства с функцията Стабилизация на оптичното изображение (OIS) или с функция Автоматичен фокус (AF) на техните камери, този звук може да се появи, когато вътрешните им компоненти влязат в контакт. Това явление е нормално, защото се дължи на характеристиките на устройството.

Отстраняване на батерията

- За да отстраните батерията, трябва да се свържете с оторизиран сервизен център. За да получите инструкции за отстраняване на батерията, моля посетете www.samsung.com/global/ecodesign_energy.
- За ваша безопасност **не трябва да опитвате да отстранявате сами** батерията. Ако батерията не се отстрани правилно, това може да причини повреда на батерията и устройството, да предизвика физическо нараняване и да доведе до липса на безопасност на устройството.
- Samsung не носи отговорност за щети или загуби (независимо дали са вследствие на договор или на правонарушение, в това число и небрежност), които могат да възникнат от неточното спазване на тези предупреждения и инструкции, с изключение на случаите на смърт и физическо нараняване, предизвикани от небрежността на Samsung.

Авторски права

Copyright © 2026 Samsung Electronics Co., Ltd.

Това ръководство е защитено от международни закони за авторски права.

Никоя част от това ръководство не може да бъде възпроизвеждана, разпространявана, превеждана или прехвърляна под каквато и да е форма или по какъвто и да е начин, електронен или механичен, в това число фотокопиране, запис или съхранение в каквато и да е система за информационно съхранение и извличане.

Търговски марки

- Samsung и логото на Samsung са регистрирани търговски марки на Samsung Electronics Co., Ltd.
- Bluetooth® е регистрирана търговска марка на Bluetooth SIG, Inc. по целия свят.
- Wi-Fi®, Wi-Fi Direct™, Wi-Fi CERTIFIED™, и Wi-Fi логото са регистрирани търговски марки на Wi-Fi Alliance.
- Произведено по лиценз на Dolby Laboratories. Dolby, Dolby Atmos, и символът двойно "D" са търговски марки на Dolby Laboratories.
- Всички други търговски марки и авторски права са собственост на съответните им притежатели.